

106 年臺南市政府主計處

統計通報



109 年 10 月

目錄

第一章、人口家庭	3
臺南市結婚概況	4
臺南市失蹤人口概況	7
104 年臺南市戶數結構概況	9
第二章、家庭收支	12
104 年臺南市五等分位不同性別經濟戶長家庭所得情形	13
104 年臺南市家庭消費支出概況	15
第三章、教育文化	17
105 學年度臺南市國中小學生輟學概況	18
105 年底原住民性別教育概況	20
105 學年度新住民子女就讀國中小性別分析	23
105 學年度臺南市國中小校長及教師性別分析	25
105 學年度臺南市國中小裸視視力概況	27
第四章、觀光運輸	29
105 年臺南市觀光遊憩據點概況	30
105 年臺南市旅館概況	32
第五章、社會福利	33
105 年底臺南市老年人口及福利概況	34
105 年臺南市中低收入戶服務概況	38
臺南市殯葬設施及使用情形	40
第六章、勞動就業	42
105 年臺南市外籍勞工概況	43
105 年臺南市下半年(7~12 月)失業率報告	45
105 年臺南市勞資爭議與處理情形	56
105 年臺南市就業服務概況	58
105 年臺南市中高齡勞動力及失業概況	60
106 年臺南市上半年(1~6 月)失業率報告	62
第七章、醫療保健	70
臺南市醫療院所概況	71
105 年臺南市違反毒品危害防制條例概況	74
105 年臺南市救護資源及緊急救護需求概況	76
104 年平均餘命	78
104 年臺南市癌症死亡人數--按性別分	80
104 年死因概況	82
105 年臺南市身心障礙者支持服務概況	85
第八章、警政消防	87
105 年臺南市消防概況	88
105 年臺南市竊盜案件概況	90
臺南市酒駕案件概況	92
臺南市機動車輛及道路交通事故概況	93
第九章、公共建設	95
105 年臺南市違章建築拆除案件概況	98
105 年臺南市現有停車位概況-建築物附設停車空間	98
第十章、環保綠能	100
105 年臺南市空氣品質概況	101
第十一章、工商經濟	103
104 年臺南市出進口廠商登記概況	104

第一章、人口家庭

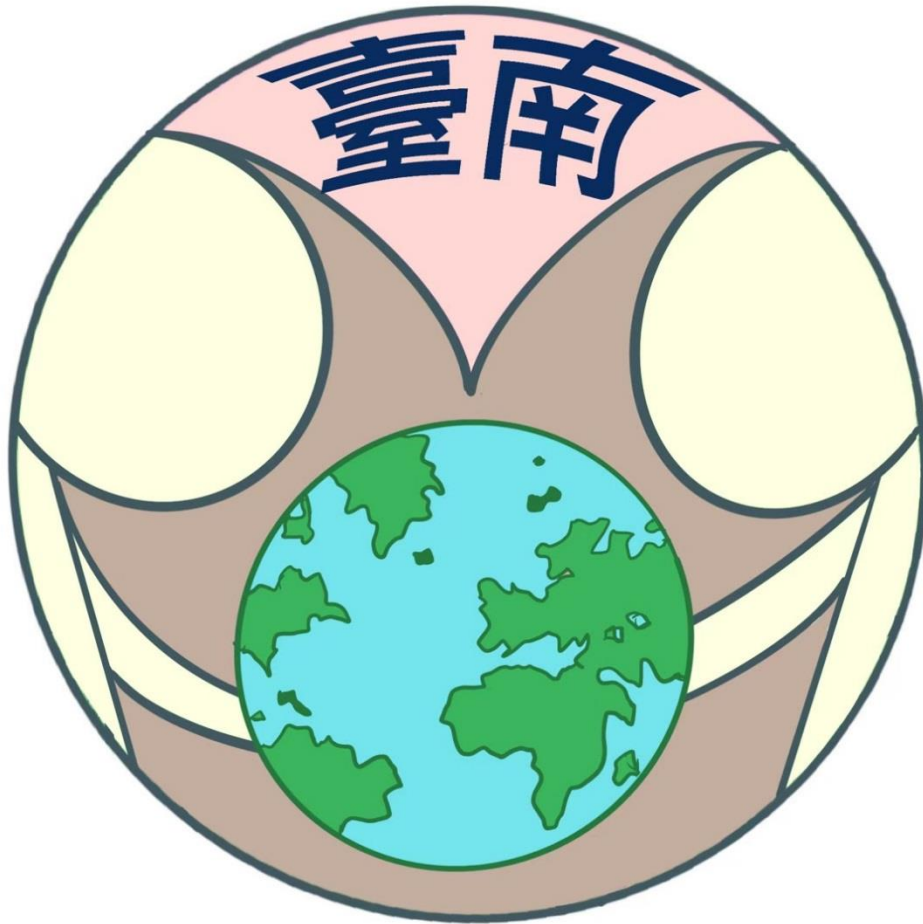

通報名稱：

1. 臺南市結婚概況
2. 臺南市失蹤人口概況
3. 104 年臺南市戶數結構概況

統計通報—臺南市結婚概況

🇹🇼 全國 105 年結婚對數及結婚率：

1. 全國 105 年結婚對數為 147,861 對，新北市 26,567 對(17.97%)最高，其次為臺中市 18,407 對(12.45%)次之，臺北市 17,796 對(12.04%)再次之，本市 11,106 對(7.51%)居第 6 位。
2. 全國 105 年粗結婚率為 6.29‰，桃園市 7.08‰最高，其次為新北市及臺中市 6.68‰，本市 5.89‰居第 12 位。

🇹🇼 全國 105 年結婚人數按原屬國籍分：

1. 全國 105 年結婚人數為 294,256 人，雙方為本國籍計 274,047 人，本國人士與大陸及港澳結婚計 9,703 人，本國人士與外國籍結婚計 10,506 人；外國籍按原屬國籍分以與東南亞地區結婚人數 7,080 人最多；大陸及港澳地區以與大陸地區結婚人數 8,571 人最多。
2. 雙方為本國籍以新北市 49,098 人(17.92%)最多，其次為臺中市 34,546 人(12.61%)，臺北市 32,800 人(11.97%)再次之，本市為 20,993 人(7.66%)居第 6 位。
3. 本國人士與大陸及港澳結婚以新北市 2,086 人(21.5%)最多，其次為臺北市 1,444 人(14.88%)，臺中市 1,089 人(11.22%)再次之，本市為 566 人(5.83%)居第 6 位。
4. 本國人士與外國籍結婚中以新北市 1,950 人(18.56%)最多，其次為臺北市 1,348 人(12.83%)，臺中市 1,179 人(11.22%)再次之，本市為 653 人(6.22%)居第 6 位。

🇹🇼 全國 105 年男女性初婚年齡：

1. 全國 105 年男性平均初婚年齡為 32.4 歲，臺北市 33.7 歲最高，其次為新北市 32.8 歲，高雄市 32.6 歲再次之，本市為 32.4 歲居第 5 位。
2. 全國 105 年女性平均初婚年齡為 30 歲，臺北市 31.5 歲最高，其次為新北市 30.6 歲，新竹市 30.3 歲再次之，本市為 30.1 歲居第 4 位。

🇹🇼 本市結婚概況：

1. 本市 105 年結婚對數 11,106 對，較去年 11,636 對減少 530 對；粗結婚率 5.89‰，較去年 6.17‰減少 0.28 個千分點。
2. 本市 105 年結婚人數為 22,212 人，較去年 23,272 人減少 1,060 人；其中雙方為本國籍計 20,993 人，較去年 22,006 減少 1,013 人；本國人士與大陸及港澳結婚計 566 人，較去年 658 人減少 92 人，本國人士與外國籍結婚計 653 人，較去年 608 人增加 45 人。
3. 外國籍按原屬國籍分，以與東南亞地區結婚人數 466 人最多，較去年 426 人增加 40 人。
4. 大陸及港澳地區以與大陸地區結婚人數 494 人最多，較去年 592 人減少 98 人。

🇹🇼 本市結婚概況：

本市 105 年男性初婚年齡 32.4 歲，較 104 年 32.3 歲增加 0.1 歲；本市 105 年女性初婚年齡 30.1 歲，較 104 年 30 歲增加 0.1 歲。

表 1、各縣市 105 年結婚對數、結婚率及平均初婚年齡

單位：對；‰；歲

縣市別	結婚對數	粗結婚率	男性初婚 平均年齡	女性初婚 平均年齡
全國	147,861	6.29	32.4	30.0
新 北 市	26,567	6.68	32.8	30.6
臺 北 市	17,796	6.59	33.7	31.5
桃 園 市	15,048	7.08	32.1	29.5
臺 中 市	18,407	6.68	32.0	29.8
臺 南 市	11,106	5.89	32.4	30.1
高 雄 市	17,075	6.14	32.6	30.1
宜 蘭 縣	2,717	5.93	31.5	29.0
新 竹 縣	3,460	6.35	31.9	29.3
苗 栗 縣	3,398	6.05	31.6	29.0
彰 化 縣	7,691	5.97	31.4	29.1
南 投 縣	2,852	5.62	31.1	28.8
雲 林 縣	3,651	5.24	31.6	29.1
嘉 義 縣	2,578	4.98	31.6	29.1
屏 東 縣	4,529	5.4	31.8	28.9
臺 東 縣	1,231	5.55	32.1	29.3
花 蓮 縣	2,085	6.29	31.9	29.0
澎 湖 縣	541	5.26	31.6	29.2
基 隆 市	2,193	5.89	32.5	30.0
新 竹 市	2,776	6.37	32.4	30.3
嘉 義 市	1,427	5.28	32.2	30.0
本市 104 年	11,636	6.17	32.3	30
本市 105 年	11,106	5.89	32.4	30.1
增減數	-530	-0.28	0.1	0.1

資料來源：內政部戶政司

說明：全國指包含金門、連江縣的 22 個縣市。

表 2、各縣市 105 年結婚人數按原屬國籍別分

單位：人

縣市別	結婚總 人數	本國籍	大陸及港澳			外國籍		
			合計	大陸 地區	港澳 地區	合計	東南亞 地區	其他
臺灣地區	294,256	274,047	9,703	8,571	1,132	10,506	7,080	3,426
新 北 市	53,134	49,098	2,086	1,808	278	1,950	1,216	734
臺 北 市	35,592	32,800	1,444	1,230	214	1,348	491	857
桃 園 市	30,096	27,972	952	849	103	1,172	925	247
臺 中 市	36,814	34,546	1,089	992	97	1,179	783	396
臺 南 市	22,212	20,993	566	494	72	653	466	187
高 雄 市	34,150	32,030	1,017	881	136	1,103	756	347
宜 蘭 縣	5,434	5,081	177	156	21	176	135	41
新 竹 縣	6,920	6,432	203	184	19	285	221	64
苗 栗 縣	6,796	6,227	258	242	16	311	263	48
彰 化 縣	15,382	14,457	382	340	42	543	445	98
南 投 縣	5,704	5,286	171	156	15	247	192	55
雲 林 縣	7,302	6,723	256	240	16	323	281	42
嘉 義 縣	5,156	4,746	201	188	13	209	175	34
屏 東 縣	9,058	8,466	254	233	21	338	277	61
臺 東 縣	2,462	2,310	75	70	5	77	61	16
花 蓮 縣	4,170	3,901	123	111	12	146	103	43
澎 湖 縣	1,082	1,023	22	19	3	37	27	10
基 隆 市	4,386	4,060	177	163	14	149	101	48
新 竹 市	5,552	5,217	157	135	22	178	109	69
嘉 義 市	2,854	2,679	93	80	13	82	53	29
本市 104 年	23,272	22,006	658	592	66	608	426	182
本市 105 年	22,212	20,993	566	494	72	653	466	187
增減數	-1,060	-1,013	-92	-98	6	45	40	5

資料來源：內政部戶政司

說明：臺灣地區指不包含金門、連江縣的 20 個縣市。

統計通報—臺南市失蹤人口概況

- ◎ 105年全國查尋失蹤人口發生數為25,278人，其中男性12,818人(50.71%)，女性12,460人(49.29%)，發生原因以離家出走15,485人最多(61.26%)，其他不明原因4,556人(18.02%)次之，迷途走失1,249人(4.94%)再次之，全國每萬人失蹤人口率為10.75人/萬人；105年全國查尋失蹤人口尋獲數為25,249人，其中男性為12,808人(50.73%)，女性為12,441人(49.27%)。
- ◎ 105年本市查尋失蹤人口發生數為1,586人，其中男性849人(53.53%)，女性737人(46.47%)，發生原因以離家出走894人(56.37%)最多，其他不明原因343人(21.63%)次之，智障走失96人(6.05%)再次之，本市每萬失蹤人口率為8.41人/萬人；105年本市查尋失蹤人口尋獲數為1,637人，其中男性為875人(53.45%)，女性為762人(46.55%)。
- ◎ 105年全國查尋失蹤人口發生數為25,278人，其中以新北市4,951人(19.59%)最多，臺中市3,178人(12.57%)次之，桃園市2,996人(11.85%)再次之，本市1,586人(6.27%)排名全國第六。

表1、105年失蹤人口概況表

縣市別	每萬人失蹤人口率			查尋失蹤人口尋獲數			總計	男性	女性
	總計	男	女	總計	男性	女性			
總計	10.75	10.94	10.56	25,249	12,808	12,441	25,278	12,818	12,460
新北市	12.46	12.88	12.05	4,846	2,496	2,350	4,951	2,514	2,437
臺北市	8.20	8.94	7.51	2,200	1,153	1,047	2,213	1,156	1,057
桃園市	14.09	14.27	13.90	2,909	1,452	1,457	2,996	1,516	1,480
臺中市	11.53	11.97	11.10	3,194	1,648	1,546	3,178	1,630	1,548
臺南市	8.41	9.00	7.82	1,637	875	762	1,586	849	737
高雄市	8.70	9.11	8.29	2,596	1,361	1,235	2,417	1,257	1,160
宜蘭縣	11.12	10.86	11.38	506	246	260	509	252	257
新竹縣	11.14	9.54	12.82	621	281	340	607	266	341
苗栗縣	12.93	13.05	12.80	726	377	349	726	378	348
彰化縣	9.52	9.49	9.55	1,220	602	618	1,226	624	602
南投縣	11.69	10.88	12.54	587	274	313	593	283	310
雲林縣	10.00	9.55	10.48	694	329	365	697	346	351
嘉義縣	10.99	11.47	10.48	548	293	255	569	309	260
屏東縣	9.22	8.39	10.09	751	336	415	773	360	413
臺東縣	15.16	13.17	17.30	349	158	191	336	151	185
花蓮縣	15.90	13.92	17.96	538	247	291	527	235	292
澎湖縣	6.13	6.61	5.62	63	36	27	63	35	28
基隆市	14.14	13.60	14.67	507	247	260	526	254	272
新竹市	10.58	10.81	10.35	460	237	223	461	233	228
嘉義市	9.00	9.65	8.38	227	122	105	243	127	116
金門縣	5.23	5.66	4.79	63	34	29	70	38	32
連江縣	8.75	6.97	11.12	7	4	3	11	5	6

資料來源:內政部警政署

說明:1.發生數指當年(月)受(處)理數；尋獲數=尋獲當年(月)數+尋獲以前年(月)數。

2.每萬人失蹤人口率(人/萬人)。公式：(失蹤人口發生數/年中人口數)*10,000。

3.以各縣市戶籍地統計。

- ◎ 105年全國查尋失蹤人口尋獲數為25,249人，其中以新北市4,846人(19.19%)最多，臺中市3,194人(12.65%)次之，桃園市2,909人(11.52%)再次之，本市1,637人(6.48%)排名全國第六。
- ◎ 105年全國每萬人失蹤人口率，以花蓮縣15.90人/萬人最高，臺東縣15.16人/萬人次之，基隆市14.14人/萬人再次之，本市8.41人/萬人排名全國第十八。
- ◎ 105年全國查尋失蹤人口發生數前三多原因概況如下：
 - 一、以離家出走15,485人最多，其中以新北市2,999人(19.37%)最多，臺中市2,025人(13.08%)次之，桃園市1,976人(12.76%)再次之，本市894人(5.77%)排名全國第六。
 - 二、以其他不明原因4,556人第二多，其中以新北市923人(20.26%)最多，臺中市522人(11.46%)次之，高雄市458人(10.05%)再次之，本市343人(7.53%)排名全國第六。
 - 三、以迷途走失1,249人第三多，其中以新北市243人(19.46%)最多，臺北市174人(13.93%)次之，臺中市157人(12.57%)再次之，本市86人(6.89%)排名全國第六。

單位:人/萬人、人

查尋失蹤人口發生數										
查尋失蹤人口原因別										
總計	隨父(母)或親屬離家	離家出走	意外災難	迷途走失	上下學未歸	智障走失	精神異常走失	被拐(抱)走	天然災害	其他不明原因
25,278	749	15,485	38	1,249	1,031	1,121	1,040	-	9	4,556
4,951	164	2,999	3	243	221	213	182	-	3	923
2,213	69	1,163	6	174	83	147	162	-	-	409
2,996	101	1,976	4	101	166	146	90	-	1	411
3,178	110	2,025	6	157	139	105	113	-	1	522
1,586	42	894	2	86	43	96	79	-	1	343
2,417	52	1,497	1	129	71	99	110	-	-	458
509	11	308	1	23	22	19	16	-	-	109
607	19	396	1	24	26	18	11	-	-	112
726	19	467	-	28	22	28	32	-	-	130
1,226	29	763	1	64	28	57	48	-	-	236
593	15	378	1	21	29	25	19	-	-	105
697	18	430	-	37	27	27	34	-	1	123
569	27	351	3	32	10	34	22	-	-	90
773	11	483	5	40	18	27	30	-	1	158
336	13	178	-	14	31	12	11	-	-	77
527	17	330	-	18	37	19	18	-	-	88
63	2	37	-	4	2	1	5	-	-	12
526	12	337	1	13	26	24	14	-	-	99
461	8	275	2	22	19	17	25	-	-	93
243	5	156	-	13	10	6	13	-	1	39
70	3	38	-	5	1	1	6	-	-	16
11	2	4	1	1	-	-	-	-	-	3

統計通報—104 年臺南市戶數結構概況

🇹🇼 全國 104 年戶口數按結構分：

1. 全國 104 年總戶數為 8,427,842 戶，按結構分以 1 人家戶 2,663,955 戶，占比 31.61% 最多，其次為 2 人家戶 1,652,134 戶，占比 19.6%，3 人家戶 1,534,438 戶，占比 18.21% 再次之。
2. 各縣市總戶數以新北市 1,510,900 戶，占全國總戶數 17.93% 最多，其次為高雄市 1,072,939 戶，占全國總戶數 12.73%，臺北市 1,043,948 戶，占全國總戶數 12.39% 再次之，本市 672,325 戶，占全國總戶數 7.98% 居第 6 位。
3. 1 人家戶以新北市 513,926 戶，占全國總戶數 19.29% 最多，其次為高雄市 361,638 戶，占全國總戶數 13.58%，臺北市 359,137 戶，占全國總戶數 13.48% 再次之，本市 201,895 戶，占全國總戶數 7.58% 居第 6 位。
4. 2 人家戶以新北市 295,740 戶，占全國總戶數 17.9% 最多，其次為高雄市 224,660 戶，占全國總戶數 13.6%，臺北市 215,735 戶，占全國總戶數 13.06% 再次之，本市為 132,657 戶，占全國總戶數 8.03% 居第 6 位。

🇹🇼 本市戶數結構概述如下：

1. 本市 104 年總戶數為 672,325 戶，以 1 人家戶 201,895 戶，占比 30.03% 最多，2 人家戶 132,657 戶，占比 19.73% 次之，3 人家戶 124,305 戶，占比 18.49% 再次之。
2. 與 103 年總戶數 668,013 戶相比增加 4,312 戶(增加 0.65%)、1 人家戶 198,422 戶增加 3,473 戶(增加 1.75%)、2 人家戶 131,084 戶增加 1,573 戶(增加 1.2%)、3 人家戶 123,657 戶增加 648 戶(增加 0.52%)。
3. 與 100 年總戶數 648,283 戶相比增加 24,042 戶(增加 3.71%)、1 人家戶 183,062 戶增加 18,833 戶(增加 10.29%)、2 人家戶 125,164 戶增加 7,493 戶(增加 5.99%)、3 人家戶 119,190 戶增加 5,115 戶(增加 4.29%)。
4. 與 96 年總戶數 610,145 戶相比增加 62,180 戶(增加 10.19%)、1 人家戶 158,233 戶增加 43,662 戶(增加 27.59%)、2 人家戶 111,353 戶增加 21,304 戶(增加 19.13%)、3 人家戶

108,970 戶增加 15,335 戶(增加 14.07%)。

5. 綜上所述，近年來本市 1 人、2 人及 3 人家戶戶數呈現成長趨勢，4 人以上家戶戶數則呈現減少趨勢。

表 1、戶口數按戶數結構分

單位：戶；%

縣市別	總戶數	占全國戶數%	戶數結構												
			1 人家戶	%	2 人家戶	%	3 人家戶	%	4 人家戶	%	5 人家戶	%	6 人以上家戶	%	共同事業戶
全國	8,427,842	100	2,663,955	100	1,652,134	100	1,534,438	100	1,326,503	100	648,596	100	601,794	100	422
新北市	1,510,900	17.93	513,926	19.29	295,740	17.90	278,931	18.18	237,221	17.88	104,224	6.90	80,808	16.07	50
臺北市	1,043,948	12.39	359,137	13.48	215,735	13.06	195,784	12.76	152,711	11.51	63,570	6.09	56,963	9.80	48
桃園市	750,501	8.91	232,025	8.71	140,277	8.49	139,172	9.07	126,604	9.54	59,624	7.94	52,783	9.19	16
臺中市	927,901	11.01	255,939	9.61	172,542	10.44	176,196	11.48	163,707	12.34	81,331	8.77	78,155	12.54	31
臺南市	672,325	7.98	201,895	7.58	132,657	8.03	124,305	8.10	111,047	8.37	54,773	8.15	47,612	8.44	36
高雄市	1,072,939	12.73	361,638	13.58	224,660	13.60	200,679	13.08	160,888	12.13	71,285	6.64	53,735	10.99	54
宜蘭縣	164,911	1.96	54,521	2.05	31,536	1.91	28,133	1.83	24,021	1.81	13,455	8.16	13,241	2.07	4
新竹縣	183,110	2.17	53,009	1.99	33,035	2.00	32,986	2.15	31,493	2.37	15,893	8.68	16,682	2.45	12
苗栗縣	184,363	2.19	52,276	1.96	33,983	2.06	30,435	1.98	29,353	2.21	17,873	9.69	20,434	2.76	9
彰化縣	381,888	4.53	91,317	3.43	65,307	3.95	62,774	4.09	64,203	4.84	42,600	11.16	55,674	6.57	13
南投縣	176,988	2.10	54,998	2.06	34,326	2.08	29,476	1.92	26,369	1.99	15,852	8.96	15,933	2.44	34
雲林縣	238,485	2.83	73,310	2.75	46,596	2.82	38,158	2.49	34,313	2.59	21,634	9.07	24,460	3.34	14
嘉義縣	181,969	2.16	57,311	2.15	36,559	2.21	29,631	1.93	25,927	1.95	15,723	8.64	16,809	2.42	9
屏東縣	284,445	3.38	81,709	3.07	55,038	3.33	50,035	3.26	44,466	3.35	25,753	9.05	27,416	3.97	28
臺東縣	82,326	0.98	28,482	1.07	17,175	1.04	13,605	0.89	10,380	0.78	6,065	7.37	6,609	0.94	10
花蓮縣	124,956	1.48	43,135	1.62	26,374	1.60	21,720	1.42	16,401	1.24	8,611	6.89	8,688	1.33	27
澎湖縣	38,612	0.46	14,604	0.55	7,173	0.43	5,914	0.39	5,085	0.38	2,826	7.32	3,008	0.44	2
基隆市	150,987	1.79	54,369	2.04	32,729	1.98	27,640	1.80	21,590	1.63	8,977	5.95	5,673	1.38	9
新竹市	157,586	1.87	49,875	1.87	30,518	1.85	29,959	1.95	25,286	1.91	11,193	7.10	10,748	1.73	7
嘉義市	98,702	1.17	30,479	1.14	20,174	1.22	18,905	1.23	15,438	1.16	7,334	7.43	6,363	1.13	9

資料來源：內政部戶政司

說明：全國指不包含金門、連江縣的 20 個縣市。

表 2、臺南市歷年戶口數按戶數結構分

單位：戶；%

年別	總戶數	戶數結構						
		1 人家戶	2 人家戶	3 人家戶	4 人家戶	5 人家戶	6 人以上家戶	共 同 事 業 戶
96 年	610,145	158,233	111,353	108,970	109,944	63,944	57,659	42
100 年	648,283	183,062	125,164	119,190	111,926	59,169	49,734	38
103 年	668,013	198,422	131,084	123,657	111,109	55,826	47,879	36
104 年	672,325	201,895	132,657	124,305	111,047	54,773	47,612	36
與 103 年相比 增減數(增減率)	4,312 (0.65%)	3,473 (1.75%)	1,573 (1.20%)	648 (0.52%)	-62 (-0.06%)	-1,053 (-1.89%)	-267 (-0.56%)	-
與 100 年相比 增減數(增減率)	24,042 (3.71%)	18,833 (10.29%)	7,493 (5.99%)	5,115 (4.29%)	-879 (-0.79%)	-4,396 (-7.43%)	-2,122 (-4.27%)	-2 (-5.26%)
與 96 年相比增 減數(增減率)	62,180 (10.19%)	43,662 (27.59%)	21,304 (19.13%)	15,335 (14.07%)	1,103 (1%)	-9,171 (-14.34%)	-10,047 (-17.42%)	-6 (-14.29%)

資料來源：內政部戶政司



圖 1、本市歷年戶數結構

第二章、家庭收支

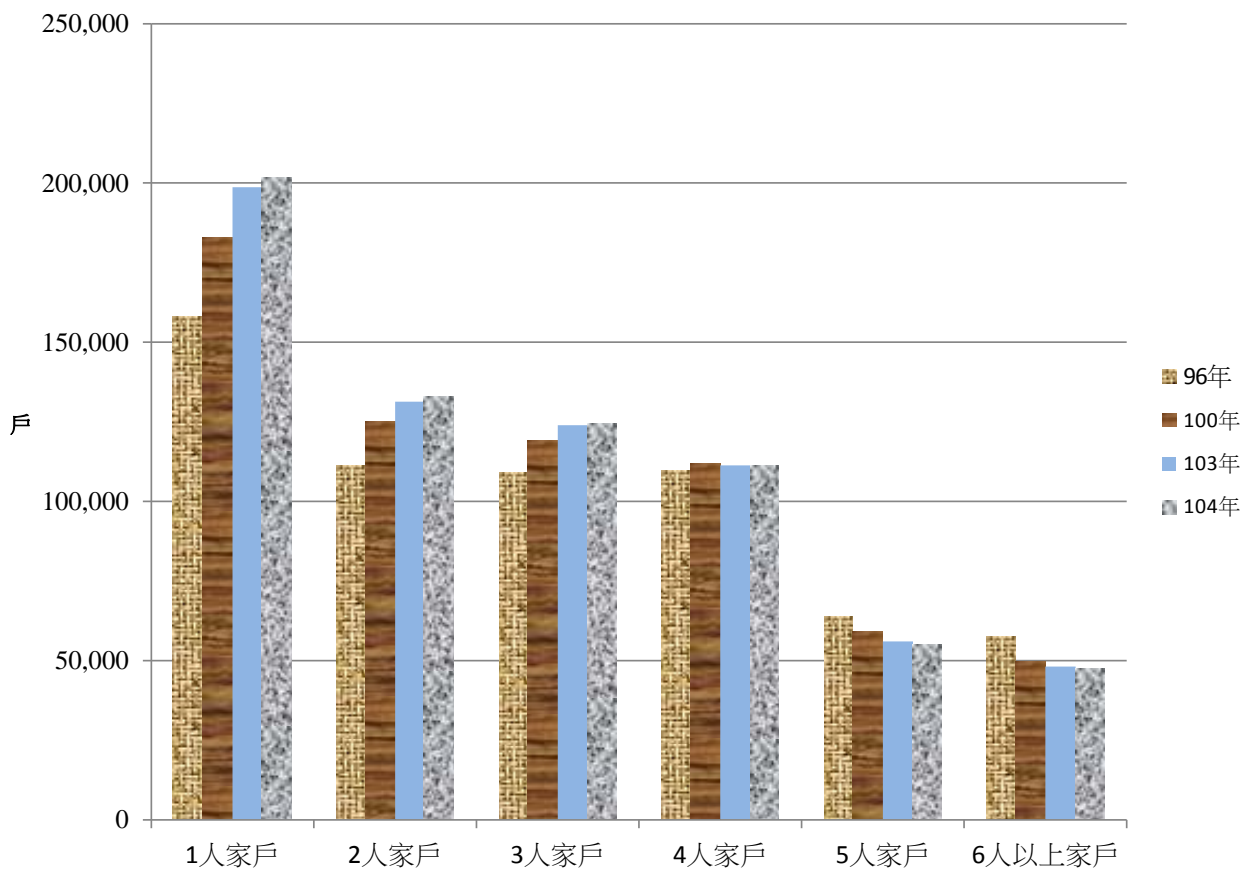

通報名稱：

1. 104 年臺南市五等分位不同性別經濟戶長家庭所得情形
2. 104 年臺南市家庭消費支出概況

統計通報:104年臺南市五等分位不同性別經濟戶長家庭所得情形

◎ 本市不同性別經濟戶長家庭所得概況部分:

1. 104年本市男、女性經濟戶長家庭可支配所得分別為904,478元、682,942元，分別較103年890,078元、683,845元，增加14,400元(1.62%)、減少903元(-0.13%)；較100年836,472元、644,900元增加68,006元、38,042元，近五年增幅分別為8.13%、5.90%，男性略高於女性2.23個百分點，且近5年男性經濟戶長家庭可支配所得均高於女性。
2. 104年本市第1、2、3等分位男、女性經濟戶長家庭可支配所得均較103年減少，以第1等分位男、女性分別下降10.98個百分點、8.15個百分點最多，第4、5等分位男、女性均較103年增加，以第5分位組男、女性分別增加3.50個百分點、19.27個百分點最多；與100年比較僅第1等分位男、女性經濟戶長家庭可支配所得減少，其他分位組男、女性均增加，以第5等分位男、女性分別增加8.15個百分點、17.73個百分點最多；近5年僅第4等分位男性經濟戶長家庭可支配所得逐年上升。

◎ 全國不同性別經濟戶長家庭所得概況部分:

1. 104年全國男、女性經濟戶長家庭可支配所得分別為1,029,472元、808,018元，分別較103年1,020,900元、791,536元，增加8,572元(0.84%)、16,482元(2.08%)；較100年962,030元、759,628元增加67,442元、48,390元，近五年增幅分別為7.01%、6.37%，男性略高於女性0.64個百分點，且近5年男性經濟戶長家庭可支配所得均高於女性。
2. 104年全國僅第2等分位男性經濟戶長家庭可支配所得較103年減少；與100年比較所有等分位男、女性經濟戶長家庭可支配所得均增加，以第1等分位組分別增加7.20個百分點、9.78個百分點最多；近5年第1、3、4等分位組男、女性、第2等分位女性及第5等分位男性經濟戶長家庭可支配所得均逐年上升。

◎ 五都¹不同性別經濟戶長家庭所得概況部分:

1. 五都近五年經濟戶長家庭可支配所得均為男性高於女性；104年經濟戶長為男性之家庭可支配所得以臺北市1,407,239元最多，其次為臺中市1,036,989元，而本市904,478元居五都之末，較103年五都均增加，以高雄市增加46,330元最多，其次為臺北市增加29,519元，而本市增加14,400元居五都第四，較100年五都也均增加，以高雄市增加111,116元居五都最多，其次為臺北市99,475元，而本市增加68,006元居五都第四。
2. 104年五都經濟戶長為女性之家庭可支配所得以臺北市1,116,318元最多，其次為新北市850,186元，而本市682,942元居五都之末，較103年有三都增加，兩都減少，以新北市增加45,841元最多，而高雄市減少4,639元為五都最多，本市減少903元次多，較100年增加有四都，僅臺北市減少，以新北市增加78,560元最多，其次為高雄市增加72,640元，本市增加38,042元再次之。
3. 104年五都第5等分位男、女性經濟戶長家庭可支配所得較103年僅有新北市減少，其餘四都皆增加，以本市男、女性分別增加3.50個百分點、19.27個百分點最多；與100年比較，僅有新北市女性減少；近5年僅新北市第1等分位男、女性、本市第4等分位男性及臺北市第4等分位女性經濟戶長家庭可支配所得逐年上升。



圖1.本市104年五等分位組男、女性經濟戶長家庭可支配所得較103年增減率

註:

1. 桃園市於103年12月25日才升格為直轄市，資料僅有升格為直轄市後(104年)的資料，故僅作五都比較。
2. 五等分位:家庭所得5等分位差距倍數係將全市家庭依每戶所得收入由小至大排序後，按戶數分為5等分；第一等分位家庭指最低的20%之家庭，第五等分位家庭指最高的20%之家庭。

表1. 近五年家庭收支不同性別五等份位經濟戶長可支配所得概況

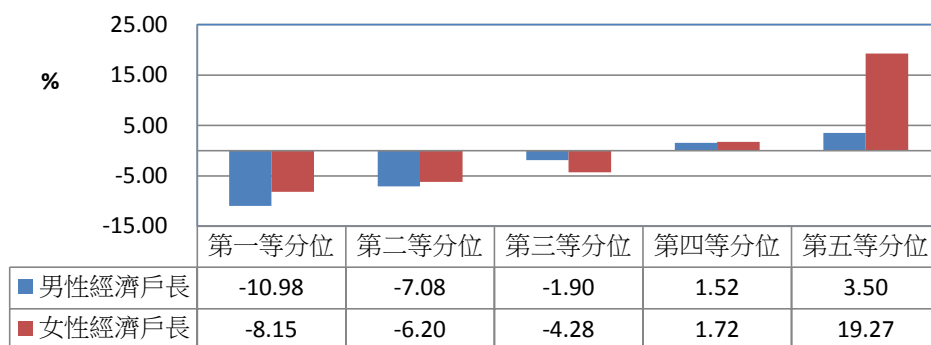
單位:元、%

項目	總計		第一等分位		第二等分位		第三等分位		第四等分位		第五等分位		
	男	女	男	女	男	女	男	女	男	女	男	女	
全國	100年	962,030	759,628	304,340	285,154	551,012	538,017	787,560	782,029	1,084,238	1,077,710	1,828,329	1,823,212
	101年	983,201	770,348	307,921	292,834	570,939	558,346	811,887	804,570	1,093,837	1,092,406	1,848,271	1,837,040
	102年	998,332	796,578	315,148	302,065	586,169	577,219	826,232	816,403	1,112,611	1,107,931	1,881,634	1,886,851
	103年	1,020,900	791,536	325,600	306,401	591,257	580,002	832,153	826,435	1,129,179	1,127,237	1,928,783	1,882,303
	104年	1,029,472	808,018	326,263	313,040	589,597	584,147	839,193	829,656	1,139,679	1,140,409	1,952,097	1,890,796
	近兩年差距	8,572	16,482	663	6,639	-1,660	4,145	7,040	3,221	10,500	13,172	23,314	8,493
	近兩年差距增減率	0.84	2.08	0.20	2.17	-0.28	0.71	0.85	0.39	0.93	1.17	1.21	0.45
新北市	100年	986,631	771,626	365,221	354,848	616,214	602,239	832,927	827,833	1,118,533	1,094,115	1,721,354	1,701,881
	101年	972,434	772,108	373,150	358,947	610,861	602,142	830,791	826,103	1,081,631	1,095,295	1,691,028	1,598,541
	102年	979,375	814,945	382,855	361,839	633,290	627,833	856,867	845,388	1,103,129	1,104,853	1,707,302	1,648,319
	103年	1,001,264	804,345	386,054	366,771	641,907	631,302	861,947	853,044	1,129,386	1,124,591	1,730,624	1,748,089
	104年	1,001,525	850,186	424,409	394,486	662,689	645,257	881,609	864,537	1,139,183	1,124,068	1,727,965	1,667,715
	近兩年差距	261	45,841	38,355	27,715	20,782	13,955	19,662	11,493	9,797	-523	-2,658	-80,374
	近兩年差距增減率	0.03	5.70	9.94	7.56	3.24	2.21	2.28	1.35	0.87	-0.05	-0.15	-4.60
臺北市	100年	1,307,764	1,120,568	487,983	471,939	813,450	819,016	1,118,675	1,104,383	1,421,454	1,435,802	2,438,044	2,357,565
	101年	1,361,377	1,093,519	519,609	495,627	830,808	818,528	1,115,544	1,114,335	1,488,000	1,459,988	2,457,943	2,468,297
	102年	1,375,384	1,062,096	495,397	482,350	806,153	797,653	1,100,114	1,094,464	1,484,243	1,472,019	2,571,931	2,319,027
	103年	1,377,720	1,085,041	505,184	489,833	820,576	821,337	1,132,270	1,126,631	1,499,216	1,489,880	2,542,725	2,383,994
	104年	1,407,239	1,116,318	512,057	491,127	832,539	820,956	1,139,930	1,134,788	1,535,643	1,546,430	2,605,279	2,389,183
	近兩年差距	29,519	31,277	6,873	1,294	11,963	-381	7,660	8,157	36,427	56,550	62,554	5,189
	近兩年差距增減率	2.14	2.88	1.36	0.26	1.46	-0.05	0.68	0.72	2.43	3.80	2.46	0.22
臺中市	100年	962,271	788,412	334,439	310,651	590,261	576,364	806,489	806,294	1,059,867	1,063,867	1,776,937	1,904,047
	101年	944,533	734,531	340,260	317,068	596,043	582,885	800,734	799,916	1,036,927	1,018,531	1,676,439	1,682,320
	102年	976,864	796,701	352,985	339,912	607,724	607,777	823,041	811,519	1,066,089	1,064,362	1,780,668	1,907,927
	103年	1,020,692	792,605	371,792	343,336	618,051	600,778	840,147	828,433	1,124,136	1,106,297	1,871,177	1,758,636
	104年	1,036,989	824,839	361,305	352,450	603,589	600,907	843,216	827,557	1,119,977	1,117,469	1,921,017	1,976,225
	近兩年差距	16,297	32,234	-10,487	9,114	-14,462	129	3,069	-876	-4,159	11,172	49,840	217,589
	近兩年差距增減率	1.60	4.07	-2.82	2.65	-2.34	0.02	0.37	-0.11	-0.37	1.01	2.66	12.37
臺南市	100年	836,472	644,900	265,057	258,874	476,025	474,894	687,189	681,533	935,858	941,954	1,553,868	1,561,715
	101年	839,831	587,125	250,739	250,891	464,891	466,439	684,306	688,437	938,546	925,064	1,526,443	1,426,820
	102年	883,824	689,405	274,069	266,100	506,288	498,507	737,046	722,125	983,047	981,993	1,676,029	1,601,880
	103年	890,078	683,845	291,776	272,601	526,781	515,025	746,384	750,828	987,585	1,009,277	1,623,727	1,541,610
	104年	904,478	682,942	259,727	250,393	489,483	483,090	732,233	718,670	1,002,609	1,026,622	1,680,542	1,838,649
	近兩年差距	14,400	-903	-32,049	-22,208	-37,298	-31,935	-14,151	-32,158	15,024	17,345	56,815	297,039
	近兩年差距增減率	1.62	-0.13	-10.98	-8.15	-7.08	-6.20	-1.90	-4.28	1.52	1.72	3.50	19.27
高雄市	100年	919,164	687,566	292,344	279,262	515,771	507,138	731,936	721,861	1,008,950	1,010,287	1,736,193	1,779,510
	101年	944,283	768,218	313,470	296,682	559,168	554,443	796,224	795,923	1,055,424	1,068,470	1,732,114	1,835,179
	102年	983,832	749,869	288,254	289,110	563,229	552,437	811,371	799,004	1,103,400	1,067,956	1,801,628	1,916,806
	103年	983,950	764,845	320,851	314,423	580,856	567,015	786,989	790,237	1,059,440	1,062,407	1,876,759	1,741,157
	104年	1,030,280	760,206	318,810	304,619	575,056	567,093	830,162	817,886	1,120,946	1,128,324	1,921,885	1,805,819
	近兩年差距	46,330	-4,639	-2,041	-9,804	-5,800	78	43,173	27,649	61,506	65,917	45,126	64,662
	近兩年差距增減率	4.71	-0.61	-0.64	-3.12	-1.00	0.01	5.49	3.50	5.81	6.20	2.40	3.71
桃園市	100年
	101年
	102年
	103年
	104年	1,134,627	894,934	412,154	414,088	697,797	695,863	943,370	939,000	1,239,409	1,216,888	2,083,353	2,070,338
	近兩年差距
	近兩年差距增減率

資料來源:行政院主計總處

說明:因桃園市於103年12月25日才升格為直轄市,此資料僅有升格為直轄市後的資料。

統計通報:104年臺南市家庭消費支出概況

◎ 本市家庭消費支出概況部分:

1. 104年本市消費支出為675,861元，較103年674,797元，增加1,064元(0.16%)；較100年630,810元增加45,051元(7.14%)，增幅較全國增加2.94個百分點，且從101年以來，消費支出逐年上升。
2. 104年本市家庭消費項目以「住宅服務、水電瓦斯及其他燃料」21.45%花費最高，其次為「醫療保健」17.45%，「食品及非酒精飲料」16.16%再次之，而菸酒及檳榔1.25%最低，消費項目前三名與103年相同，且近五年消費在這三個項目上，均占消費支出的5成以上。
3. 104年本市家庭消費較103年增加的有5項，以醫療保健增加0.71個百分點最多，減少的有7項，其中以住宅服務、水電瓦斯及其他燃料減少0.29個百分點最多；較100年呈現正成長有6項，其中以醫療保健增加1.29個百分點最多，呈現負成長有6項，以交通減少1.33個百分點最多。

◎ 全國家庭消費支出概況部分:

1. 104年全國消費支出為759,647元，較103年755,169元，增加4,478元(0.59%)，較100年729,010元增加30,637元(4.20%)，且從101年以來，消費支出逐年上升。
2. 104年全國家庭消費項目以「住宅服務、水電瓦斯及其他燃料」24.64%花費最高，其次為「醫療保健」15.05%，「食品及非酒精飲料」14.68%再次之，而菸酒及檳榔1.20%最低，消費項目前三名與103年相同，且近五年消費在這三個項目上，均占消費支出的5成以上。
3. 104年全國家庭消費項目中，較103年增加的有6項，以休閒與文化增加0.28個百分點最多，減少的有6項，其中以交通減少0.41個百分點最多；較100年呈現正成長有5項，其中以餐廳及旅館增加1.10個百分點最多，呈現負成長有7項，以教育減少1.07個百分點最多。

◎ 六都家庭消費支出概況部分:

1. 104年六都消費支出以臺北市1,005,898元最多，其次為桃園市821,563元，而本市675,861元居六都最末，與103年比較以高雄市增加30,406元(4.21%)最多，其次為新北市增加4,525元(0.59%)，本市增加1,064元(0.16%)再次之；近五年變化中，僅桃園市呈現負成長，其餘五都皆呈現正成長，以高雄市增加率9.67%最高，其次為本市增加率7.14%，臺中市增加率6.98%再次之。
2. 104年六都家庭消費項目中，消費前三名均為「住宅服務、水電瓦斯及其他燃料」、「醫療保健」及「食品及非酒精飲料」(排名順序可能不一樣)，與103年相同(排名順序可能不一樣)。



圖1. 近五年本市家庭消費在食品及非酒精飲料、住宅服務、水電瓦斯及其他燃料與醫療保健三個方面占消費支出比率

表1. 近5年臺灣地區暨六都家庭消費支出概況

單位:元、%

項目	消費支出(元)	食品及非酒精飲料	菸酒及檳榔	衣著鞋襪及服飾用品	住宅服務、水電瓦斯及其他燃料	家具設備及家務維護	醫療保健	交通	通訊	休閒與文化	教育	餐廳及旅館	什項消費	
總計	100年	729,010	14.89	1.34	3.10	24.39	2.49	14.62	9.68	3.31	5.28	5.10	10.16	5.63
	101年	727,693	15.24	1.30	3.03	24.36	2.50	14.55	9.53	3.49	5.28	4.73	10.58	5.41
	102年	747,922	15.08	1.22	2.98	24.27	2.46	14.67	9.83	3.54	5.29	4.44	10.57	5.65
	103年	755,169	14.63	1.24	3.02	24.46	2.44	14.87	9.55	3.57	5.33	4.26	11.08	5.55
	104年	759,647	14.68	1.20	2.96	24.64	2.45	15.05	9.15	3.52	5.61	4.03	11.27	5.46
	近兩年差距	4,478	0.05	-0.04	-0.07	0.18	0.00	0.18	-0.41	-0.04	0.28	-0.23	0.19	-0.10
	近兩年差距增減率	0.59												
新北市	100年	745,901	14.74	1.27	3.40	26.70	2.30	12.88	8.10	3.57	5.08	5.40	11.17	5.40
	101年	741,651	14.61	1.27	3.24	26.19	2.27	12.38	8.87	3.99	5.19	4.95	11.91	5.14
	102年	750,687	14.04	1.15	3.39	26.63	2.37	12.63	8.57	3.99	5.39	4.89	11.52	5.43
	103年	760,951	13.68	1.16	3.47	27.25	2.46	12.84	8.20	4.00	5.47	4.25	11.70	5.52
	104年	765,476	13.32	1.10	3.36	28.07	2.42	12.91	7.84	4.01	6.03	4.07	11.66	5.21
	近兩年差距	4,525	-0.36	-0.06	-0.12	0.82	-0.04	0.07	-0.36	0.01	0.55	-0.18	-0.03	-0.31
	近兩年差距增減率	0.59												
臺北市	100年	996,646	14.40	0.79	2.79	30.43	2.63	12.35	7.69	3.08	7.12	4.06	8.42	6.23
	101年	973,747	15.05	0.77	2.77	29.89	2.63	12.00	7.79	3.15	7.13	4.11	8.87	5.84
	102年	1,001,798	14.88	0.74	2.86	30.12	2.80	12.13	7.35	3.19	7.19	3.52	8.72	6.49
	103年	1,014,262	14.22	0.75	3.01	29.70	2.77	12.44	7.75	3.24	7.10	3.99	8.92	6.13
	104年	1,005,898	14.82	0.66	2.85	29.75	2.88	12.82	7.06	3.05	7.58	3.45	8.94	6.14
	近兩年差距	-8,365	0.60	-0.09	-0.16	0.05	0.11	0.38	-0.69	-0.19	0.48	-0.54	0.03	0.01
	近兩年差距增減率	-0.82												
桃園市	100年	822,232	15.32	1.32	3.40	23.08	2.63	11.13	12.25	3.15	5.70	5.27	11.28	5.49
	101年	815,889	17.33	1.32	3.77	23.70	2.59	11.59	9.96	3.42	5.44	4.84	10.82	5.22
	102年	832,626	17.17	1.27	3.22	23.73	2.33	11.61	11.08	3.77	4.45	4.85	10.63	5.90
	103年	821,381	15.38	1.38	3.12	24.58	2.44	11.94	10.47	3.74	5.37	4.51	11.17	5.88
	104年	821,563	15.04	1.32	3.12	25.65	2.33	12.08	10.06	3.74	5.43	4.45	11.16	5.63
	近兩年差距	182	-0.34	-0.06	-0.01	1.07	-0.12	0.14	-0.42	0.00	0.07	-0.07	-0.01	-0.25
	近兩年差距增減率	0.02												
臺中市	100年	726,320	15.05	1.25	3.18	23.32	2.36	15.59	9.91	3.41	4.68	5.49	10.49	5.26
	101年	717,894	15.14	1.10	3.17	23.35	2.11	15.11	9.62	3.33	5.36	5.24	11.09	5.37
	102年	781,899	14.35	1.04	3.18	22.89	1.94	15.83	10.42	3.56	5.54	4.64	11.20	5.41
	103年	786,285	13.52	1.22	3.28	23.34	2.25	15.43	10.29	3.55	5.54	4.64	11.62	5.31
	104年	777,046	13.75	1.27	3.22	24.05	2.19	14.91	9.58	3.42	6.25	4.17	11.94	5.24
	近兩年差距	-9,239	0.23	0.06	-0.06	0.71	-0.06	-0.52	-0.71	-0.13	0.70	-0.47	0.32	-0.08
	近兩年差距增減率	-1.17												
臺南市	100年	630,810	15.47	1.38	2.67	21.67	2.22	16.15	11.39	3.37	4.17	5.46	10.91	5.14
	101年	627,337	16.13	1.37	2.54	21.07	2.26	16.87	10.68	3.54	4.19	5.21	10.85	5.28
	102年	654,843	16.18	1.40	2.60	20.88	2.45	16.83	10.37	3.53	4.34	4.79	10.91	5.73
	103年	674,797	16.07	1.16	2.46	21.74	2.22	16.74	10.33	3.58	4.18	4.45	11.92	5.16
	104年	675,861	16.16	1.25	2.38	21.45	2.23	17.45	10.06	3.51	4.14	4.19	11.72	5.46
	近兩年差距	1,064	0.09	0.10	-0.08	-0.29	0.01	0.71	-0.27	-0.07	-0.05	-0.25	-0.21	0.30
	近兩年差距增減率	0.16												
高雄市	100年	686,354	15.99	1.55	3.04	24.21	2.59	19.30	9.86	3.64	5.02	5.79	12.28	5.54
	101年	694,285	16.31	1.57	3.04	24.98	2.91	18.82	10.80	3.99	4.84	5.01	13.26	5.15
	102年	709,823	15.39	1.29	2.68	24.24	2.49	18.11	11.21	3.80	5.14	4.58	13.77	5.70
	103年	722,305	15.42	1.34	2.66	24.08	2.32	17.69	10.22	3.75	4.99	4.43	14.65	5.48
	104年	752,712	15.74	1.30	2.73	24.56	2.82	19.08	10.69	3.83	5.16	4.48	15.38	5.58
	近兩年差距	30,406	0.32	-0.04	0.07	0.48	0.50	1.39	0.48	0.08	0.17	0.05	0.73	0.10
	近兩年差距增減率	4.21												

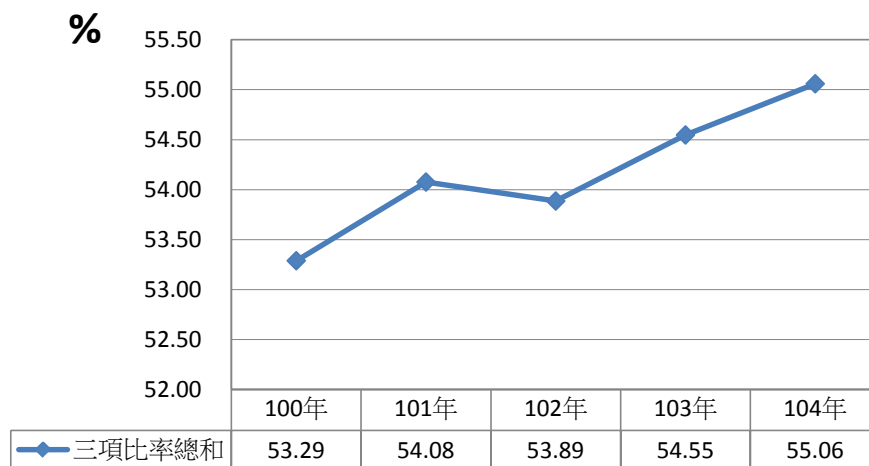
資料來源:行政院主計總處

第三章、教育文化



通報名稱：

1. 105 學年度臺南市國中小學生輟學概況
2. 105 年底原住民性別教育概況
3. 105 學年度新住民子女就讀國中小性別分析
4. 105 學年度臺南市國中小校長及教師性別分析
5. 105 學年度臺南市國中小裸視視力概況

統計通報-105 學年度臺南市國中小學生輟學概況

◎ 臺南市國中小學生輟學概況：

1. 105 學年度本市國小學生輟學人數 18 人，其中男性 9 人佔 50.00%，女性 9 人佔 50.00%，復學人數 16 人，復學率為 88.89%，分別較 104 學年度輟學人數 15 人增加 3 人，約增加 20.00%，復學人數 15 人增加 1 人，約增加 6.67%，復學率 100%減少 11.11 個百分點。
2. 105 學年度本市國中學生輟學人數 126 人，其中男性 79 人佔 62.70%，女性 47 人佔 37.30%，復學人數 111 人，復學率為 88.10%，分別較 104 學年度輟學人數 156 人減少 30 人，約減少 19.23%，復學人數 128 人減少 17 人，約減少 13.28%，復學率 82.05%增加 6.05 個百分點。
3. 105 學年度本市國小學生輟學原因以家庭因素 13 人最多佔 72.22%，個人因素 5 人次之；國中學生輟學原因則以個人因素 71 人最多佔 56.35%，家庭因素 26 人次之。
4. 105 學年度本市國小學生輟學人數以單親家庭 10 人最多，為雙親家庭 8 人之 1.25 倍；國中學生輟學人數則以雙親家庭 63 人最多，為單親家庭 58 人之 1.09 倍。
5. 近五年本市國中學生輟學率呈微幅下降趨勢，國小學生輟學原因皆以家庭因素最多；國中學生輟學原因則皆以個人因素最多。

◎ 105 學年度全國國小學生輟學人數 409 人，復學人數 371 人，復學率為 90.71%，輟學原因以家庭因素最多，因家庭因素輟學之國小學生 306 人佔 74.82%；全國國中學生輟學人數 3,037 人，復學人數 2,551 人，復學率為 84.00%，輟學原因則以個人因素最多，因個人因素輟學之國中學生 1,769 人佔 58.25%。若以輟學學生背景來看，國小學生輟學人數單親家庭 222 人為雙親家庭 183 人之 1.21 倍，而國中學生輟學人數單親家庭 1,793 人為雙親家庭 1,169 人之 1.53 倍。

◎ 105 學年度六都地區國小學生輟學率以桃園市 0.053%最高，新北市 0.046%次之，高雄市 0.031%再次之，臺中市 0.016%最低，本市則排名第 2 低；國中學生輟學率以新北市 0.645%最高，桃園市 0.520%次之，高雄市 0.421%再次之，本市 0.239%最低。各直轄市國小學生輟學原因皆以家庭因素最多，國中學生輟學原因則皆以個人因素最多，而國小學生輟學人數皆以單親家庭最多。



圖1.歷年臺南市國中小中輟學生概況

表 1、歷年臺南市國小學生輟學概況

單位：人，%

年別	該學年度 輟學人數	該學年度 輟學率	性別		背景			輟學原因					該學年度 復學人數	該學年度 復學率
			男	女	雙親	單親	失親	個人	家庭	學校	社會	其他		
101	21	0.020	11	10	7	14	-	5	15	-	1	-	18	85.71
102	20	0.021	8	12	5	15	-	5	14	-	1	-	20	100.00
103	17	0.018	9	8	8	9	-	2	10	3	1	1	17	100.00
104	15	0.016	6	9	6	9	-	3	12	-	-	-	15	100.00
105	18	0.020	9	9	8	10	-	5	13	-	-	-	16	88.89

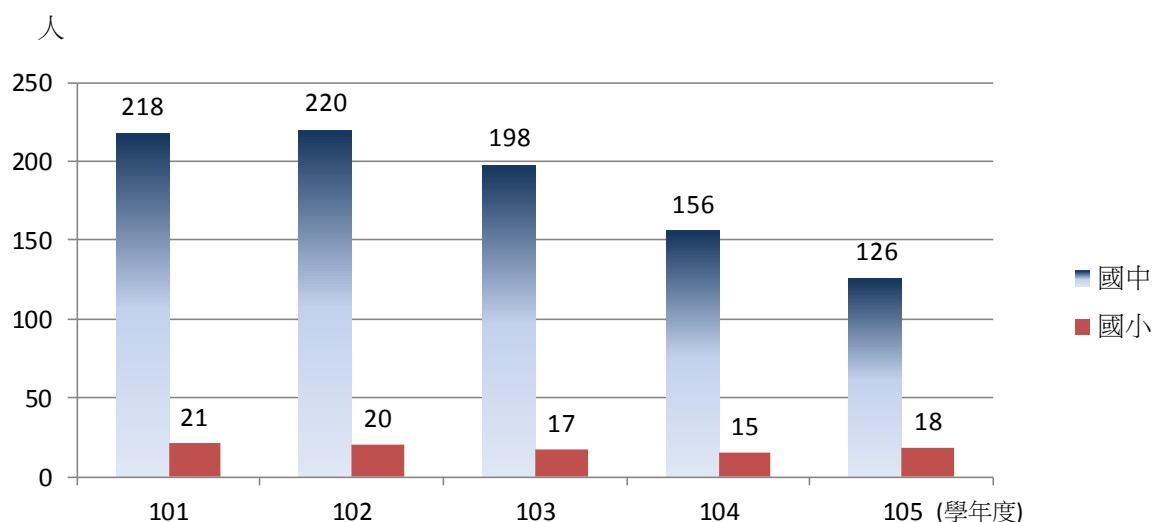
資料來源：教育部統計處

表 2、歷年臺南市國中學生輟學概況

單位：人，%

年別	該學年度 輟學人數	該學年度 輟學率	性別		背景			輟學原因					該學年度 復學人數	該學年度 復學率
			男	女	雙親	單親	失親	個人	家庭	學校	社會	其他		
101	218	0.32	112	106	79	137	2	120	40	18	36	4	172	78.90
102	220	0.33	100	120	86	127	7	115	38	19	47	1	197	89.55
103	198	0.31	97	101	63	128	7	125	21	15	34	3	175	88.38
104	156	0.27	85	71	50	101	5	93	20	12	30	1	128	82.05
105	126	0.24	79	47	63	58	5	71	26	16	9	4	111	88.10

資料來源：教育部統計處

表 3、105 學年度六都國小學生輟學概況

單位：人，%

年別	該學年度 輟學人數	該學年度 輟學率	背景			輟學原因					該學年度 復學人數	該學年度 復學率
			雙親	單親	失親	個人	家庭	學校	社會	其他		
全國	409	0.035	183	222	4	79	306	8	4	12	371	90.71
新北市	89	0.046	42	46	1	26	56	2	1	4	81	91.01
臺北市	26	0.023	10	16	-	6	18	-	-	2	24	92.31
桃園市	65	0.053	27	38	-	8	50	3	-	4	55	84.62
臺中市	23	0.016	10	13	-	4	17	1	1	-	20	86.96
臺南市	18	0.020	8	10	-	5	13	-	-	-	16	88.89
高雄市	40	0.031	18	21	1	4	36	-	-	-	38	95.00

資料來源：教育部統計處

表 4、105 學年度六都國中學生輟學概況

單位：人，%

年別	該學年度 輟學人數	該學年度 輟學率	背景			輟學原因					該學年度 復學人數	該學年度 復學率
			雙親	單親	失親	個人	家庭	學校	社會	其他		
全國	3,037	0.447	1,169	1,793	75	1,769	474	345	392	57	2,551	84.00
新北市	684	0.645	271	398	15	388	95	124	68	9	579	84.65
臺北市	182	0.267	75	101	6	104	25	24	27	2	148	81.32
桃園市	367	0.520	153	206	8	184	70	41	60	12	287	78.20
臺中市	289	0.359	95	184	10	151	48	32	46	12	242	83.74
臺南市	126	0.239	63	58	5	71	26	16	9	4	111	88.10
高雄市	325	0.421	112	208	5	174	58	39	49	5	285	87.69

資料來源：教育部統計處

統計通報－105年底臺南市原住民性別、教育概況

◎105 年底本市 15 歲以上原住民人口性別教育概況：

1. 105 年底本市原住民總人口數為 7,525 人，年滿 15 歲以上人口為 5,705 人，分別較 104 年 7,253 人增加 272 人(3.75%)，及 5,481 人增加 224 人(4.09%)。
 2. 105 年底本市原住民性比例為 72.63 較 104 年底 72.16 增加 0.47，滿 15 歲以上原住民人口性比例 105 年底 63.51 較 104 年底 63.42 增加 0.09。
 3. 105 年底本市原住民受高等教育人口為 2,128 人占 15 歲以上原住民人口 37.30%，較 104 年 1,975 人增加 153 人(7.75%)，高級中等教育人口為 2,093 人占 36.69%，較 104 年 2,019 人增加 74 人(3.67%)，國民教育人口為 1,469 人占 25.75%，較 104 年 1,474 人減少 5 人(-0.34%)，自修及不識字人口為 15 人占 0.26%，較 104 年 13 人增加 2 人(15.38%)。
 4. 近 3 年本市原住民人口以受高等教育人口比例為 103 年 34.38%、104 年 36.03%、105 年 37.30%顯示有逐年增加趨勢，高級中等教育及國民教育程度分別為 37.21%、36.84%、36.69%及 28.15%、26.89%、25.40%則有逐年遞
- 表 1 105 年底全國及各縣市原住民 15 歲以上人口教育程度及性別

年底別及地區別	原住民總人口數		15歲以上原住民人口數				專科以上			
	人口數	性比例	人口數	男	女	性比例	男	女	占15歲以上人口%	性比例
全國103年	538,958	95.08	428,889	206,029	222,860	92.45	45,464	52,637	22.87	86.37
全國104年	545,541	94.77	435,482	208,708	226,774	92.03	47,984	56,133	23.91	85.48
全國105年	552,030	94.57	441,992	211,633	230,359	91.87	50,598	59,905	25.00	84.46
新北市	54,882	87.05	43,203	19,523	23,680	82.45	5,646	6,824	28.86	82.74
臺北市	16,181	72.86	12,833	5,107	7,726	66.10	2,422	3,276	44.40	73.93
桃園市	69,896	91.95	53,439	25,033	28,406	88.13	5,926	7,008	24.20	84.56
臺中市	33,049	85.50	24,977	11,134	13,843	80.43	3,244	4,111	29.45	78.91
臺南市	7,525	72.63	5,705	2,216	3,489	63.51	870	1,258	37.30	69.16
高雄市	33,622	88.41	26,049	11,968	14,081	84.99	3,505	4,276	29.87	81.97
宜蘭縣	16,830	97.51	12,844	6,245	6,599	94.64	1,423	1,528	22.98	93.13
新竹縣	21,207	97.29	16,292	7,956	8,336	95.44	1,702	1,859	21.86	91.55
苗栗縣	11,278	94.05	8,748	4,151	4,597	90.30	951	975	22.02	97.54
彰化縣	5,577	77.72	4,190	1,742	2,448	71.16	429	687	26.63	62.45
南投縣	28,874	101.06	22,785	11,360	11,425	99.43	2,527	2,678	22.84	94.36
雲林縣	2,341	64.40	1,747	624	1,123	55.57	200	288	27.93	69.44
嘉義縣	5,810	91.12	4,778	2,209	2,569	85.99	543	690	25.81	78.70
屏東縣	58,892	98.61	49,017	24,108	24,909	96.78	5,060	6,431	23.44	78.68
臺東縣	78,872	106.15	66,728	34,292	32,436	105.72	6,152	6,980	19.68	88.14
花蓮縣	92,479	102.03	77,144	38,717	38,427	100.75	8,636	9,296	23.24	92.90
澎湖縣	474	83.01	391	181	210	86.19	81	78	40.66	103.85
基隆市	9,281	94.98	7,443	3,584	3,859	92.87	781	946	23.20	82.56
新竹市	3,912	76.14	2,871	1,164	1,707	68.19	354	520	30.44	68.08
嘉義市	1,048	73.22	808	319	489	65.24	146	196	42.33	74.49
臺南市103年	6,957	71.86	5,230	2,023	3,207	63.08	756	1,042	34.38	72.55
臺南市104年	7,253	72.16	5,481	2,127	3,354	63.42	821	1,154	36.03	71.14
臺南市105年	7,525	72.63	5,705	2,216	3,489	63.51	870	1,258	37.30	69.16

資料來源：原住民族委員會

減的現象。按性比例觀察，高等教育人口性比例逐年下降，顯示男性原住民受高等教育人口增加比例較女性人口增加比例減少。

◎105 年底全國 15 歲以上原住民人口性別及教育概況：

1. 105 年底全國原住民年滿 15 歲以上人口數為 441,992 人，以花蓮縣 77,144 人最多，臺東縣 66,728 人次之，桃園市 53,439 人再次之，澎湖縣 391 人最少，本市 5,705 人居第 14 位。
2. 性比例：105 年底全國原住民年滿 15 歲以上人口性比例為 91.87，以臺東縣 105.72 最高，花蓮縣 100.75 次之，南投縣 99.43 再次之，雲林縣 55.57 最低，本市 63.51 居第 19 位。
3. 教育程度別：105 年底全國原住民受高等教育(即大專以上)人口為 110,503 人，占 15 歲以上原住民人口 25.00%，高級中等教育(即高中職)人口為 175,984 人占 39.82%，國民教育(即國中小)人口為 153,588 人占 34.75%，自修及不識字人口為 1,917 人占 0.43%。除高級中等教育性比例 112.45 為男性多於女性人口外，其餘教育程度別均為女性多於男性人口。

高中職				國中小				自修及不識字			
男	女	占15歲以上人口%	性比例	男	女	占15歲以上人口%	性比例	男	女	占15歲以上人口%	性比例
89,613	80,076	39.56	111.91	70,479	88,438	37.05	79.69	473	1,709	0.51	27.68
91,309	81,633	39.71	111.85	68,969	87,395	35.91	78.92	446	1,613	0.47	27.65
93,150	82,834	39.82	112.45	67,473	86,115	34.75	78.35	412	1,505	0.43	27.38
8,733	9,642	42.53	90.57	5,120	7,135	28.37	71.76	24	79	0.24	30.38
1,925	2,729	36.27	70.54	754	1,700	19.12	44.35	6	21	0.21	28.57
11,550	11,404	42.95	101.28	7,527	9,882	32.58	76.17	30	112	0.27	26.79
5,285	5,434	42.92	97.26	2,597	4,258	27.45	60.99	8	40	0.19	20.00
931	1,162	36.69	80.12	414	1,055	25.75	39.24	1	14	0.26	7.14
5,529	5,079	40.72	108.86	2,918	4,662	29.10	62.59	16	64	0.31	25.00
2,773	2,448	40.65	113.28	2,041	2,602	36.15	78.44	8	21	0.23	38.10
3,505	3,128	40.71	112.05	2,734	3,331	37.23	82.08	15	18	0.20	83.33
1,868	1,722	41.04	108.48	1,330	1,888	36.79	70.44	2	12	0.16	16.67
784	870	39.47	90.11	526	880	33.56	59.77	3	11	0.33	27.27
5,553	4,496	44.10	123.51	3,267	4,233	32.92	77.18	13	18	0.14	72.22
295	439	42.01	67.20	129	392	29.82	32.91	-	4	0.23	-
971	866	38.45	112.12	691	990	35.18	69.80	4	23	0.57	17.39
10,381	7,970	37.44	130.25	8,577	10,244	38.40	83.73	90	264	0.72	34.09
13,806	9,877	35.49	139.78	14,218	15,099	43.94	94.17	116	480	0.89	24.17
17,026	13,173	39.15	129.25	12,986	15,653	37.12	82.96	69	305	0.48	22.62
78	68	37.34	114.71	22	61	21.23	36.07	-	3	0.77	-
1,519	1,472	40.19	103.19	1,277	1,429	36.36	89.36	7	12	0.26	58.33
514	681	41.62	75.48	296	502	27.80	58.96	-	4	0.14	-
124	174	36.88	71.26	49	119	20.79	41.18	-	-	-	--
859	1,087	37.21	79.02	407	1,065	28.15	38.22	1	13	0.27	7.69
883	1,136	36.84	77.73	422	1,052	26.89	40.11	1	12	0.24	8.33
931	1,162	36.69	80.12	414	1,055	25.75	39.24	1	14	0.26	7.14

4. 近 3 年全國原住民人口以受高等教育及高級中等教育人口比例有逐年增加趨勢，受國民教育及自修不識字者人口比例則有逐年遞減的趨勢。

◎105 年底六都 15 歲以上原住民人口性別教育概況：

1. 105 年底六都年滿 15 歲以上原住民人口以桃園市 53,439 人最多，新北市 43,203 人次多，本市 5,705 人最少。
2. 性比例：六都中年滿 15 歲以上原住民性比例以桃園市 88.13 最高，高雄市 84.99 次之，本市 63.51 最低。
3. 教育程度別：六都原住民受高等教育人口比例中以臺北市 44.40% 最高，本市 37.30% 次之，桃園市 24.20% 最低；受高級中等教育人口比例中以桃園市 42.95% 最高，臺中市 42.92% 次之，臺北市 36.27% 最低，本市 36.69% 居六都第 5 位；六都受國民教育人口比例均低於全國平均值，以桃園市 32.58% 最高，臺北市 19.12% 最低，本市 25.75% 居六都第 5 位。
4. 教育程度性別：六都中除桃園市及高雄市受高級中等教育為男性多於女性人口外，其餘各級教育程度均為女性多於男性人口。



圖 105 年底六都原住民人口教育程度別占該區人口比例

統計通報-105 學年度新住民子女就讀國中小性別分析

105 學年度全國新住民子女就讀國小人數為 120,284 人，其中男性為 63,277 人佔 52.61%、女性為 57,007 人佔 47.39%，男女比為 111.00，其中男女比以連江縣 122.95 最高，嘉義市 117.59 次之，新竹縣 117.16 再次之，澎湖縣 96.17 最低，本市 113.60 則排名第六；全國新住民子女就讀國中人數為 75,894 人，其中男性為 38,597 人佔 50.86%、女性為 37,297 人佔 49.14%，男女比為 103.49，其中男女比以連江縣 141.38 最高，金門縣 122.00 次之，澎湖縣 118.75 再次之，嘉義縣 90.15 最低，本市 104.75 則排名第十三。

臺南市新住民子女就讀國中小人數：

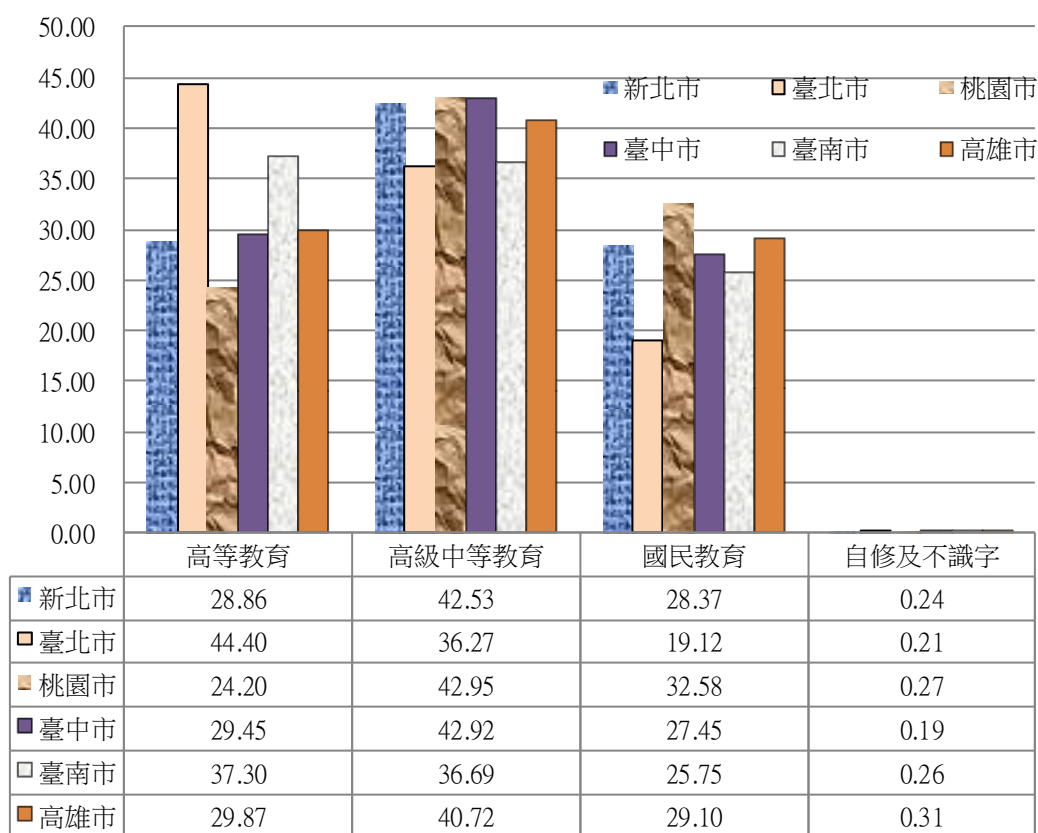
1. 本市 105 學年度新住民子女就讀國小人數為 8,196 人，其中男性為 4,359 人佔 53.18%、女性為 3,837 人佔 46.82%，分別較 104 學年度男性 4,923 人減少 564 人約減少 11.46%、女性 4,295 人減少 458 人約減少 10.66%。105 學年度本市新住民子女就讀國小人數男性多於女性，男女比為 113.60 低於上學年度之男女比 114.62，男女人數自 102 學年度起呈現下降趨勢。
2. 本市 105 學年度新住民子女就讀國中人數為 5,342 人，其中男性為 2,733 人佔 51.16%、女性為 2,609 人佔 48.84%，分別較 104 學年度男性 2,503 人增加 230 人約增加 9.19%、女性 2,544 人增加 65 人約增加 2.56%，105 學年度本市新住民子女就讀國中人數男性多於女性，男女比為 104.75 高於上學年度之男女比 98.39，男女人數近五年均呈現上升趨勢，惟上升變動率有逐年趨緩現象。

105 學年度六都地區新住民子女就讀國小人數為 77,557 人，其中男性為 40,725 人佔 52.51%、女性為 36,832 人佔 47.49%，男女比為 110.57，其中男女比以臺南市 113.60 最高，桃園市 112.64 次之，新北市 111.81 再次之，臺中市 107.81 最低；六都地區新住民子女就讀國中人數為 46,872 人，其中男性為 23,817 人佔 50.81%、女性為 23,055 人佔 49.19%，男女比為 103.31，其中男女比以高雄市 105.91 最高，桃園市 105.06 次之，臺南市 104.75 再次之，新北市 100.17 最低。



圖1.臺南市歷年新住民子女就讀國小學生概況

資料來源：教育部統計處

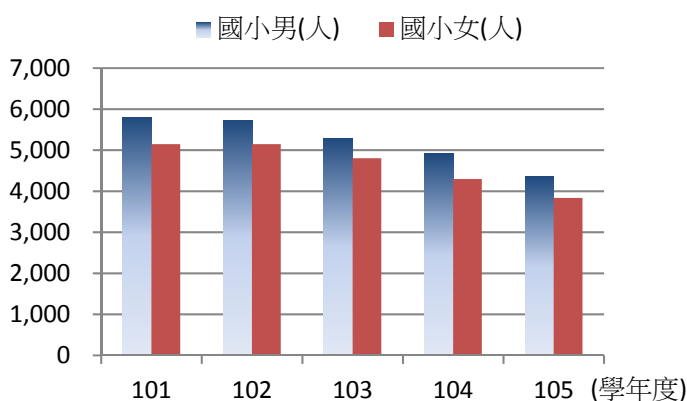

圖2.臺南市歷年新住民子女就讀國中學生概況

資料來源：教育部統計處

表 1、臺南市歷年新住民子女就讀國中小學生概況

學年度別	國小(人)			國中(人)			國小變動率(%)		國中變動率(%)	
	總計	男	女	總計	男	女	男	女	男	女
101	10,949	5,802	5,147	2,816	1,417	1,399	2.09	0.94	23.32	26.84
102	10,879	5,732	5,147	3,549	1,777	1,772	-1.21	0.00	25.41	26.66
103	10,101	5,297	4,804	4,395	2,220	2,175	-7.59	-6.66	24.93	22.74
104	9,218	4,923	4,295	5,047	2,503	2,544	-7.06	-10.60	12.75	16.97
105	8,196	4,359	3,837	5,342	2,733	2,609	-11.46	-10.66	9.19	2.56

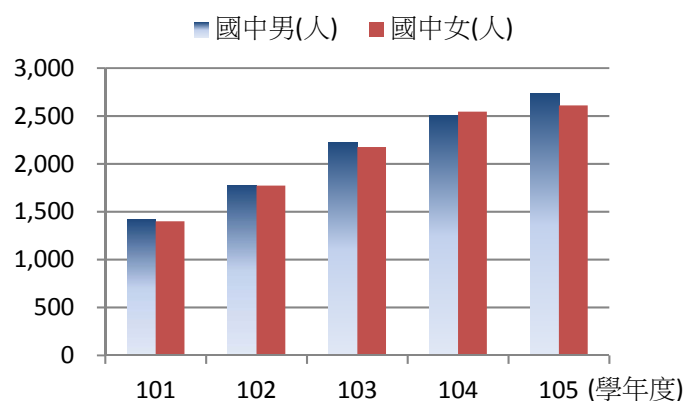
資料來源：教育部統計處

表 2、105 學年度新住民子女就讀國中小學生概況

縣市別	國小(人)			國中(人)			國小 男女比	排名	國中 男女比	排名
	總計	男	女	總計	男	女				
全國	120,284	63,277	57,007	75,894	38,597	37,297	111.00	--	103.49	--
六都地區	77,557	40,725	36,832	46,872	23,817	23,055	110.57	--	103.31	--
新北市	21,274	11,230	10,044	11,800	5,905	5,895	111.81	11	100.17	20
臺北市	8,340	4,351	3,989	4,892	2,490	2,402	109.07	16	103.66	15
桃園市	14,151	7,496	6,655	8,789	4,503	4,286	112.64	9	105.06	11
臺中市	12,886	6,685	6,201	7,788	3,937	3,851	107.81	18	102.23	16
臺南市	8,196	4,359	3,837	5,342	2,733	2,609	113.60	6	104.75	13
高雄市	12,710	6,604	6,106	8,261	4,249	4,012	108.16	17	105.91	10
宜蘭縣	2,303	1,192	1,111	1,393	727	666	107.29	19	109.16	5
新竹縣	3,796	2,048	1,748	2,284	1,170	1,114	117.16	3	105.03	12
苗栗縣	4,183	2,203	1,980	2,735	1,427	1,308	111.26	13	109.10	6
彰化縣	7,049	3,718	3,331	4,778	2,432	2,346	111.62	12	103.67	14
南投縣	2,945	1,546	1,399	2,283	1,178	1,105	110.51	15	106.61	9
雲林縣	4,838	2,555	2,283	3,506	1,755	1,751	111.91	10	100.23	19
嘉義縣	3,688	1,981	1,707	2,626	1,245	1,381	116.05	4	90.15	22
屏東縣	4,551	2,414	2,137	3,267	1,649	1,618	112.96	8	101.92	17
臺東縣	1,021	536	485	703	365	338	110.52	14	107.99	8
花蓮縣	1,338	683	655	847	423	424	104.27	20	99.76	21
澎湖縣	614	301	313	420	228	192	96.17	22	118.75	3
基隆市	2,057	1,102	955	1,448	752	696	115.39	5	108.05	7
新竹市	2,265	1,156	1,109	1,228	618	610	104.24	21	101.31	18
嘉義市	1,064	575	489	990	526	464	117.59	2	113.36	4
金門縣	879	467	412	444	244	200	113.35	7	122.00	2
連江縣	136	75	61	70	41	29	122.95	1	141.38	1

資料來源：教育部統計處

統計通報-105 學年度臺南市國中小校長及教師性別分析

105 學年度全國國小教師人數為 95,096 人，其中男性為 27,678 人佔 29.11%，女性為 67,418 人佔 70.89%；國小校長人數為 2,630 人，其中男性為 1,828 人佔 69.51%，女性為 802 人佔 30.49%。全國國中教師人數為 48,060 人，其中男性為 14,921 人佔 31.05%，女性為 33,139 人佔 68.95%；國中校長人數為 735 人，其中男性為 488 人佔 66.39%，女性為 247 人佔 33.61%。

臺南市國中小教師及校長人數：

1. 本市 105 學年度國小教師人數為 7,109 人，其中男性為 2,142 人佔 30.13%，女性為 4,967 人佔 69.87%，分別較 104 學年度男性 2,164 人減少 22 人約減少 1.02%，女性 5,072 人減少 105 人約減少 2.07%；國小校長人數為 211 人，其中男性為 164 人佔 77.73%，女性為 47 人佔 22.27%。105 學年度本市國小教師人數女性多於男性，校長人數則為男性多於女性。
2. 本市 105 學年度國中教師人數為 3,511 人，其中男性為 1,045 人佔 29.76%，女性為 2,466 人佔 70.24%，分別較 104 學年度男性 1,132 人減少 87 人約減少 7.69%，女性 2,610 人減少 144 人約減少 5.52%；國中校長人數為 60 人，其中男性為 50 人佔 83.33%，女性為 10 人佔 16.67%。105 學年度本市國中教師人數女性多於男性，校長人數則為男性多於女性。
3. 本市近五年國中小教師人數皆為女性顯著多於男性，而國中小校長數則皆為男性顯著多於女性，顯示即使在女性教職員人數較多的國民中小學，校長職位仍以男性擔任者為多。

105 學年度六都地區國小教師人數為 61,168 人，其中男性 16,627 人佔 27.18%、女性為 44,541 人佔 72.82%；國小校長人數為 1,242 人，其中男性 832 人佔 66.99%、女性為 410 人佔 33.01%。六都地區國中教師人數為 31,638 人，其中男性為 9,250 人佔 29.24%、女性為 22,388 人佔 70.76%；國中校長人數為 392 人，其中男性 256 人佔 65.31%、女性為 136 人佔 34.69%。



圖1.臺南市歷年國小教師及校長女性比率概況

資料來源：教育部統計處

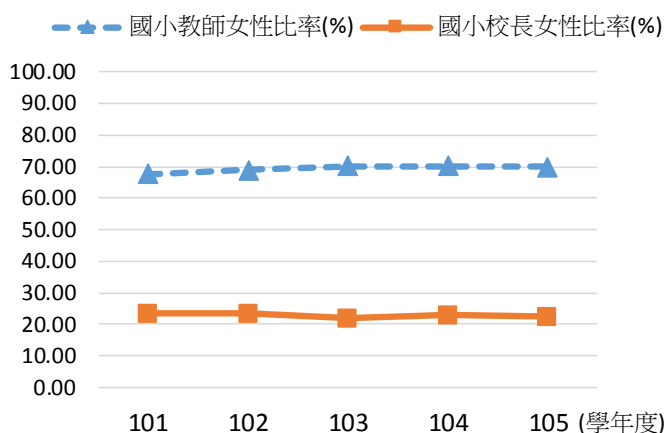

圖2.臺南市歷年國中教師及校長女性比率概況

資料來源：教育部統計處

表 1、臺南市歷年國中小教師及校長概況

單位：人、%

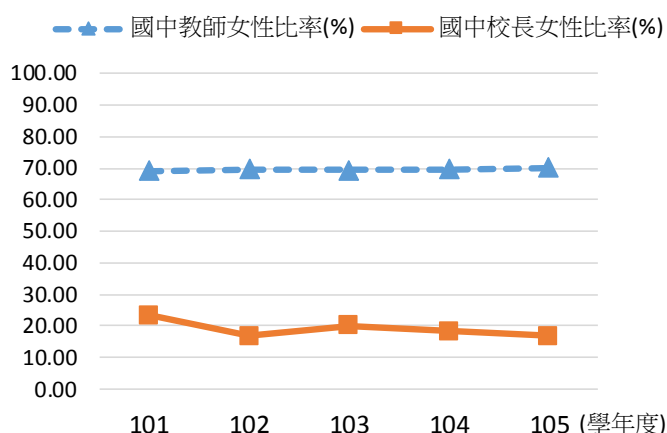
學年度別	國小教師				國中教師				國小校長				國中校長			
	總計	男	女	女性 比率	總計	男	女	女性 比率	總計	男	女	女性 比率	總計	男	女	女性 比率
101	6,871	2,224	4,647	67.63	3,833	1,186	2,647	69.06	211	162	49	23.22	60	46	14	23.33
102	6,774	2,115	4,659	68.78	3,880	1,174	2,706	69.74	211	162	49	23.22	60	50	10	16.67
103	7,292	2,173	5,119	70.20	3,873	1,186	2,687	69.38	211	165	46	21.80	60	48	12	20.00
104	7,236	2,164	5,072	70.09	3,742	1,132	2,610	69.75	211	163	48	22.75	60	49	11	18.33
105	7,109	2,142	4,967	69.87	3,511	1,045	2,466	70.24	211	164	47	22.27	60	50	10	16.67

資料來源：教育部統計處

表 2、105 學年度國中小教師及校長概況

單位：人、%

縣市別	國小教師				國中教師				國小校長				國中校長			
	總計	男	女	女性 比率	總計	男	女	女性 比率	總計	男	女	女性 比率	總計	男	女	女性 比率
全國	95,096	27,678	67,418	70.89	48,060	14,921	33,139	68.95	2,630	1,828	802	30.49	735	488	247	33.61
六都地區	61,168	16,627	44,541	72.82	31,638	9,250	22,388	70.76	1,242	832	410	33.01	392	256	136	34.69
新北市	14,210	3,849	10,361	72.91	6,209	1,742	4,467	71.94	214	150	64	29.91	62	36	26	41.94
臺北市	9,671	2,371	7,300	75.48	5,179	1,421	3,758	72.56	150	80	70	46.67	61	33	28	45.90
桃園市	8,944	2,358	6,586	73.64	5,406	1,588	3,818	70.63	190	115	75	39.47	58	38	20	34.48
臺中市	11,620	3,118	8,502	73.17	5,776	1,766	4,010	69.43	235	164	71	30.21	72	44	28	38.89
臺南市	7,109	2,142	4,967	69.87	3,511	1,045	2,466	70.24	211	164	47	22.27	60	50	10	16.67
高雄市	9,614	2,789	6,825	70.99	5,557	1,688	3,869	69.62	242	159	83	34.30	79	55	24	30.38
宜蘭縣	2,076	796	1,280	61.66	1,211	460	751	62.01	76	63	13	17.11	24	16	8	33.33
新竹縣	2,797	613	2,184	78.08	1,349	312	1,037	76.87	86	51	35	40.70	29	15	14	48.28
苗栗縣	2,660	836	1,824	68.57	1,229	392	837	68.10	114	76	38	33.33	30	21	9	30.00
彰化縣	5,356	1,736	3,620	67.59	2,610	928	1,682	64.44	175	131	44	25.14	36	25	11	30.56
南投縣	2,598	971	1,627	62.63	1,323	503	820	61.98	140	104	36	25.71	32	21	11	34.38
雲林縣	3,317	1,169	2,148	64.76	1,488	573	915	61.49	155	109	46	29.68	33	26	7	21.21
嘉義縣	2,432	968	1,464	60.20	1,045	370	675	64.59	124	87	37	29.84	24	17	7	29.17
屏東縣	3,570	1,385	2,185	61.20	1,627	628	999	61.40	168	134	34	20.24	35	24	11	31.43
臺東縣	1,498	567	931	62.15	668	249	419	62.72	88	63	25	28.41	21	15	6	28.57
花蓮縣	1,864	619	1,245	66.79	915	353	562	61.42	103	71	32	31.07	23	13	10	43.48
澎湖縣	586	225	361	61.60	290	132	158	54.48	37	30	7	18.92	14	10	4	28.57
基隆市	1,440	409	1,031	71.60	667	193	474	71.06	43	31	12	27.91	11	8	3	27.27
新竹市	2,099	302	1,797	85.61	1,024	238	786	76.76	32	16	16	50.00	13	7	6	46.15
嘉義市	1,121	289	832	74.22	721	222	499	69.21	20	11	9	45.00	8	6	2	25.00
金門縣	415	130	285	68.67	199	88	111	55.78	19	13	6	31.58	5	4	1	20.00
連江縣	99	36	63	63.64	56	30	26	46.43	8	6	2	25.00	5	4	1	20.00

資料來源：教育部統計處

統計通報-105 學年度臺南市國中小裸視視力概況

- ◎ 105 學年度全國國小學生裸視視力不良率為 45.86%，其中以嘉義市 50.66%最高，新北市 48.71%次之，臺中市 48.27%再次之，臺東縣 27.67%最低，本市則排名第九高；全國國中學生裸視視力不良率為 73.02%，其中以臺北市 76.99%最高，嘉義市 76.98%次之，新竹市 76.66%再次之，亦以臺東縣 50.94%最低，本市則排名第八高，即使在視力不良率最低的臺東縣，仍有逾一半國中學生裸視視力不良。
- ◎ 臺南市國中小學生裸視視力概況：
 1. 105 學年度本市國小學生視力檢查人數 89,131 人，其中裸視視力不良者 40,476 人，裸視視力不良率為 45.41%，略低於全國裸視視力不良率 45.86%，較 104 學年度本市國小學生裸視視力不良率 45.74%減少 0.33 個百分點。
 2. 105 學年度本市國中學生視力檢查人數 52,913 人，其中裸視視力不良者 39,258 人，裸視視力不良率為 74.19%，高於全國裸視視力不良率 73.02%，較 104 學年度本市國中學生裸視視力不良率 74.38%減少 0.19 個百分點。
 3. 近五年本市國中小學生裸視視力概況：
 - (1) 近五年本市國小學生裸視視力不良率持續呈下降趨勢，顯示本市推動學幼童視力保健三年計畫頗具成效。
 - (2) 近五年本市國中學生裸視視力不良率除 104 學年度微幅上升，餘均呈下降趨勢。
 - (3) 近五年本市國小與國中學生視力不良率差異均在 25 個百分點以上，差異有逐年增加趨勢，國中小視力不良率雖均呈下降趨勢，惟國中視力不良率下降幅度小於國小學生裸視視力不良率下降幅度。
- ◎ 105 學年度六都地區國小學生裸視視力不良率為 47.34%，其中以新北市 48.71%最高，臺中市 48.27%次之，桃園市 48.17%再次之，高雄市 44.97%最低，本市則排名第五；六都地區國中學生裸視視力不良率為 75.04%，其中以臺北市 76.99%最高，臺中市 76.20%次之，新北市 75.93%再次之，亦以高雄市 72.82%最低，本市則排名第四。



圖1.臺南市歷年國中小學生裸視視力概況
資料來源：教育部統計處

表 1、臺南市歷年國中小學生裸視視力概況

單位：人，%，百分點

學年度別	國民小學			國民中學			國中小視力不良率差
	檢查人數	視力不良人數	視力不良率	檢查人數	視力不良人數	視力不良率	
101	103,013	50,986	49.49	66,913	50,289	75.16	25.67
102	97,149	46,461	47.82	65,945	49,051	74.38	26.56
103	94,186	43,744	46.44	62,936	46,586	74.02	27.58
104	92,249	42,191	45.74	57,993	43,134	74.38	28.64
105	89,131	40,476	45.41	52,913	39,258	74.19	28.78

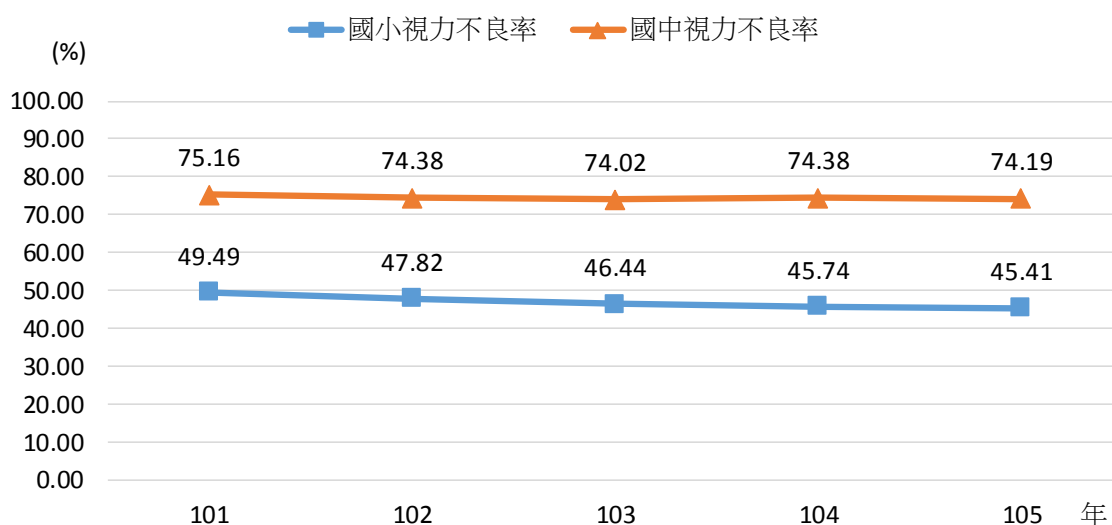
資料來源：教育部統計處

表 2、105 學年度國中小學生裸視視力概況

單位：人，%

縣市別	國民小學				國民中學			
	檢查人數	視力不良人數	視力不良率	排名	檢查人數	視力不良人數	視力不良率	排名
全國	1,168,328	535,754	45.86	--	683,303	498,972	73.02	--
六都地區	805,009	381,096	47.34	--	461,737	346,485	75.04	--
新北市	194,881	94,931	48.71	2	105,363	80,000	75.93	6
臺北市	115,562	54,371	47.05	6	68,714	52,903	76.99	1
桃園市	123,912	59,690	48.17	4	69,892	51,273	73.36	9
臺中市	152,116	73,429	48.27	3	88,972	67,793	76.20	5
臺南市	89,131	40,476	45.41	9	52,913	39,258	74.19	8
高雄市	129,407	58,199	44.97	10	75,883	55,258	72.82	10
宜蘭縣	22,234	8,708	39.17	18	14,700	9,815	66.77	16
新竹縣	35,520	15,930	44.85	12	17,892	12,779	71.42	11
苗栗縣	28,451	11,991	42.15	15	16,736	11,541	68.96	12
彰化縣	65,297	31,011	47.49	5	39,542	29,558	74.75	7
南投縣	24,101	9,431	39.13	19	15,640	10,243	65.49	18
雲林縣	33,874	14,391	42.48	14	22,183	14,701	66.27	17
嘉義縣	20,760	8,710	41.96	16	13,115	8,967	68.37	13
屏東縣	37,377	13,705	36.67	21	23,894	14,279	59.76	21
臺東縣	10,705	2,963	27.68	22	6,641	3,383	50.94	22
花蓮縣	15,839	5,873	37.08	20	10,112	6,136	60.68	20
澎湖縣	3,745	1,604	42.83	13	2,445	1,658	67.81	15
基隆市	16,578	7,711	46.51	7	10,193	7,768	76.21	4
新竹市	29,348	13,173	44.89	11	15,585	11,947	76.66	3
嘉義市	15,433	7,819	50.66	1	10,624	8,178	76.98	2
金門縣	3,607	1,433	39.73	17	2,015	1,371	68.04	14
連江縣	450	205	45.56	8	249	163	65.46	19

資料來源：教育部統計處

第四章、觀光運輸

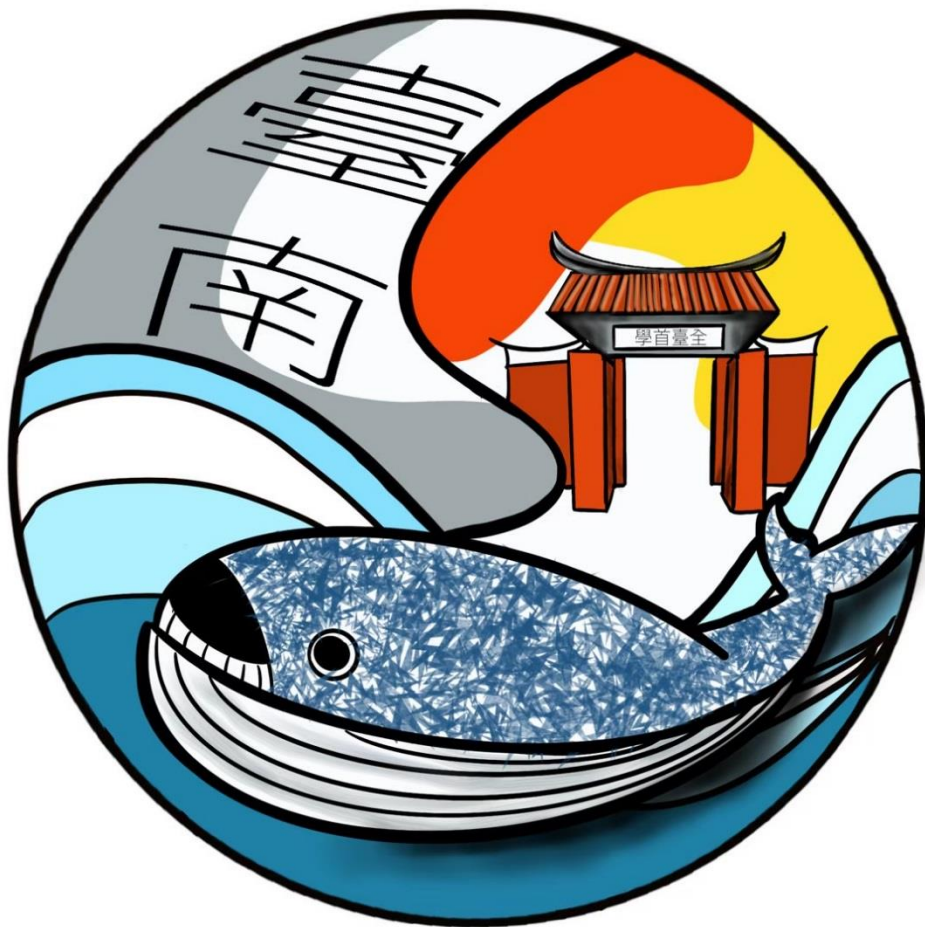

通報名稱：

1. 105 年臺南市觀光遊憩據點概況
2. 105 年臺南市旅館概況

統計通報:105年臺南市觀光遊憩據點概況

- ◎ 105年本市觀光遊憩據點計30處，遊客人次計2,419萬人次，其中以寺廟1,385萬人次最多，古蹟、歷史建物382萬人次次之。寺廟遊客人次與104年1,449萬人次相比，減少64萬人次(-4.42%)；遊客人次本市減少105萬人次(-4.16%)，減少幅度為六都第一。
- ◎ 105年全國觀光遊憩據點計326處，本市30處，排名第三，佔比9.20%、遊客人次計28,898萬人次，本市2,419萬人次，排名第五，佔比8.37%；其中以公營遊憩區12,202萬人次最多，國家風景區4,742萬人次次之，較104年觀光遊憩據點325處、遊客人次28,523萬人次，增加1處(0.31%)、增加375萬人次(1.31%)。
- ◎ 105年六都觀光遊憩據點計163處、遊客人次計19,466萬人次，較104年觀光遊憩據點145處、遊客人次18,800萬人次，遊憩據點增加18處、遊客增加666萬人次(3.54%)；其中觀光遊憩據點以新北市50處最多，本市30處，排名第三；遊客人次以新北市4,531萬人次最多，本市2,419萬人次，排名第五，遊客人次以高雄市增加374萬人次為最多，增加幅度以桃園市增加18.99%為最多。

表一.105年六都觀光遊憩據點之遊客人數

類型\地區	總計		國家公園		國家風景區		公營遊憩區		縣級風景特定區		
	處	萬人次	處	萬人次	處	萬人次	處	萬人次	處	萬人次	
全國	105年	326	28,898	39	1,753	85	4,742	79	12,202	13	1,205
	104年	325	28,523	39	2,177	87	4,744	77	11,847	13	1,222
	與104年比較	1	375	0	-424	-2	-2	2	355	0	-17
新北市	105年	50	4,531			17	856	12	2,038		
	104年	44	4,442			15	847	12	2,064		
	與104年比較	6	89			2	9	0	-26		
臺北市	105年	37	4,481	7	327			22	3,484		
	104年	27	4,174	8	362			15	3,118		
	與104年比較	10	307	-1	-35			7	366		
臺中市	105年	20	3,937			2	214	11	3,393	1	43
	104年	20	4,072			2	220	11	3,395	1	85
	與104年比較	0	-135			0	-6	0	-2	0	-42
臺南市	105年	30	2,419			10	299	6	126	2	174
	104年	29	2,524			9	359	6	110	2	118
	與104年比較	1	-105			1	-60	0	16	0	56
高雄市	105年	18	3,246			2	41	11	1,939		
	104年	18	2,872			2	41	11	1,920		
	與104年比較	0	374			0	0	0	19		
桃園市	105年	8	852					4	690	1	52
	104年	7	716					3	525	1	69
	與104年比較	1	136					1	165	0	-17

資料來源:交通部觀光局



圖1.全國觀光遊憩據點結構

森林遊樂區		海水浴場		民營遊憩區		寺廟		古蹟、歷史建物		其他	
處	萬人次	處	萬人次	處	萬人次	處	萬人次	處	萬人次	處	萬人次
18	609	5	128	39	1,671	9	3,186	19	1,058	20	2,344
18	684	5	92	39	1,847	9	3,261	19	1,160	19	2,331
0	-75	0	36	0	-176	0	-75	0	-102	1	13
2	18	2	91	6	313	2	27	5	171	4	1035
2	28	2	49	6	328	2	32	5	225	4	938
0	-10	0	42	0	-15	0	-5	0	-54	0	97
				4	332			4	338		
				1	355			3	339		
				3	-23			1	-1		
2	36			2	113	2	174				
2	35			2	110	2	262				
0	1			0	3	0	-88				
		1	5	2	48	2	1,385	7	382		
		1	8	2	47	2	1,449	7	433		
		0	-3	0	1	0	-64	0	-51		
				1	5	1	775			3	486
				1	7	1	534			3	370
				0	-2	0	241			0	116
1	19			2	110						
1	19			2	122						
0	0			0	-12						

統計通報:105年臺南市旅館概況

- ◎ 1.105年本市觀光旅館家數計6家、房間數1,241間、平均房價3,180元、住用率59.76%，與104年相比，家數與房間數相同，住用率減少4.22%，平均房價成長幅度0.03%。
- 2.105年本市一般旅館家數計250家、房間數9,488間、平均房價2,114元、住用率44.53%，與104年相比，家數增加5家(成長2.04%)、房間數增加48間(成長0.51%)，住用率成長2.25%，平均房價增加30元，成長幅度1.44%。
- ◎ 105年全國觀光旅館家數計119家，本市11家，佔比9.24%、房間數27,724間，本市3,854間，佔比13.90%、平均房價3,830元、住用率66.45%；一般旅館家數計3,691家，本市413家，佔比11.19%、房間數160,779間，本市20,372間，佔比12.67%、平均房價2,272元、住用率50.14%，與104年相比，僅住用率(一般旅館減少3.19%，觀光旅館減少2.83%)呈現負成長，其餘皆呈現正成長，其中以一般旅館房間數增加9,785間(成長6.48%)幅度最大。
- ◎ 1.105年六都觀光旅館家數、房間數、平均房價以臺北市最多，分別為44家、11,220間、4,525元。本市觀光旅館家數6家，六都排名第六，房間數1,241間，六都排名第五，平均房價3,180元，六都排名第三。住用率以桃園市最高，為77.25%。本市住用率59.76%，六都排名第五。與104年比較，臺北市觀光旅館家數與房間數相同，住用率以新北市減少6.03%幅度最高，平均房價則以新北市增加幅度最多，增加252元成長(6.65%)。
- 2.105年六都一般旅館家數、房間數、住用率與平均房價以臺北市最多，分別為518家、25,726間、66.92%與2,969元。本市一般旅館家數250家，六都排名第五，房間數9,488間，六都排名第六，住用率44.53%，六都排名第六，平均房價2,114元，六都排名第三。與104年比較一般旅館家數與房間數以臺北市增加幅度最多，分別增加60家(成長13.10%)、增加3,091間(成長13.66%)，平均房價以新北市減少幅度5.06%為最多。

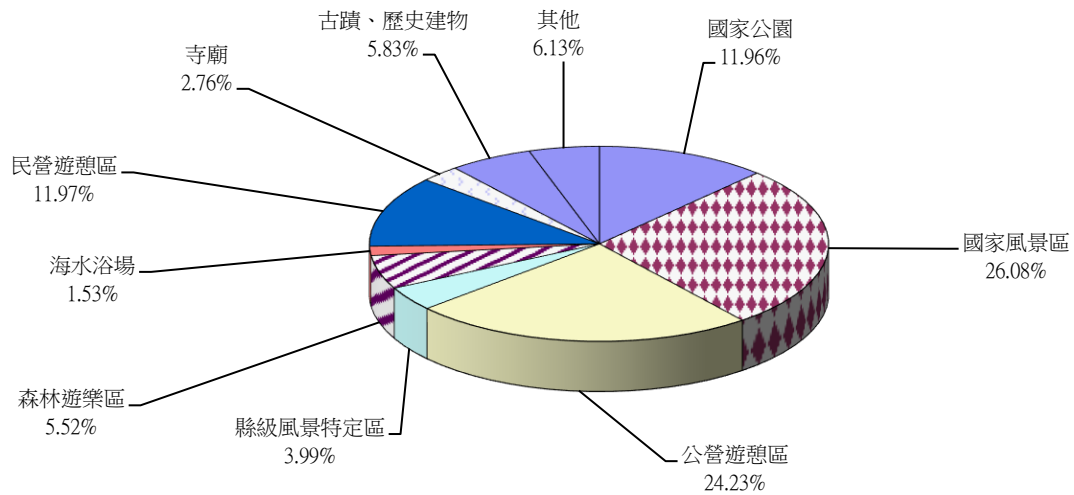
表一:六都旅館概況兩年比較

類型/地區	觀光旅館				一般旅館				
	家數	房間數	住用率	平均房價(元)	家數	房間數	住用率	平均房價(元)	
全國	104年	118	27,691	69.28	3,798	3,528	150,994	53.33	2,201
	105年	119	27,724	66.45	3,830	3,691	160,779	50.14	2,272
	與104年比較	1	33	-2.83	32	163	9,785	-3.19	71
新北市	104年	7	741	55.58	3,788	280	12,409	56.06	2,076
	105年	7	741	49.55	4,040	279	12,725	51.32	1,971
	與104年比較	-	-	-6.03	252	-1	316	-4.74	-105
臺北市	104年	44	11,220	75.14	4,560	458	22,635	69.17	2,834
	105年	44	11,220	72.24	4,525	518	25,726	66.92	2,969
	與104年比較	-	-	-2.90	-35	60	3,091	-2.25	135
臺中市	104年	8	1,673	64.64	2,464	350	17,353	52.71	2,147
	105年	8	1,673	65.31	2,425	366	18,497	51.09	2,251
	與104年比較	-	-	0.67	-39	16	1,144	-1.62	104
臺南市	104年	6	1,241	63.98	3,179	245	9,440	42.28	2,084
	105年	6	1,241	59.76	3,180	250	9,488	44.53	2,114
	與104年比較	-	-	-4.22	1	5	48	2.25	30
高雄市	104年	11	3,866	67.40	2,563	403	18,950	54.74	1,736
	105年	11	3,854	67.22	2,576	413	20,372	48.36	1,726
	與104年比較	-	-12	-0.18	13	10	1,422	-6.38	-10
桃園市	104年	8	1,927	83.13	2,396	227	10,347	55.76	1,666
	105年	8	1,927	77.25	2,472	240	10,638	51.33	1,741
	與104年比較	-	-	-5.88	76	13	291	-4.43	75

資料來源:交通部觀光局

註:1.平均房價為平均定價，非成交價

2.104年南紡夢時代老爺酒店、台南晶英酒店陸續進駐，導致本市觀光旅館定價較高。

第五章、社會福利



通報名稱：

1. 105 年底臺南市老年人口及福利概況
2. 105 年臺南市中低收入戶服務概況
3. 臺南市殯葬設施及使用情形

統計通報:105年底臺南市老年人口及福利概況

◎本市老年人口及福利概況：

1. 105 年底本市 65 歲以上老年人口數 259,701 人，占本市總人口 13.77%，較 104 年 246,794 人增加 12,907 人約 5.23%，本市老年人口比率較臺灣地區老年人口比率 13.21%，超過 0.56 個百分點。
2. 105 年底本市老年人口申請福利津貼主要以老農津貼 79,095 人最多，老年基本保證年金 49,647 人次之，中低收入老人生活津貼 9,644 人再次之，分別較 104 年老農津貼 80,373 人減少 1,278 人約減少 1.59%，老年基本保證年金 52,873 人減少 3,226 人約減少 6.10%，中低收入老人生活津貼 9,127 人增加 517 人約 5.66%，近 3 年來本市老年人口申請福利津貼人數有遞減的現象，除中低老人生活津貼請領人數遞增外，其餘老年基本保證年金及老農津貼等兩項請領人數有遞減現象。老年基本保證年金減少，主要係因民國 97 年 10 月 1 日開辦國民年金保險，民國 32 年 10 月 1 日以前出生者領取老年基本保證年金，以後出生者領取國民年金，故請領保證年金請領人數減少；

表 1 105 年底臺灣地區各縣市老年人口及社會福利概況

項目別 地區別	65歲以上 人口數 (人)(A)	老年人口 比率 (%)	中低收入老 人生活津貼 核定人數 (人)(B)	老年農民福 利津貼核付 人數 (人)(C)	老年基本保 證年金核付 人數 (人)(D)	前三項核付 人數占老年 人口比率 (%) (B+C+D/A)	老人長期照 顧、安養機 構數 (家)	老人長期照 顧、安養機 構可供進住 人數 (人)
103年臺灣地區	2,793,214	11.99	122,348	647,842	725,519	53.55	1,037	53,572
104年臺灣地區	2,922,507	12.52	124,418	634,794	689,538	49.57	1,041	54,149
105年臺灣地區	3,089,049	13.21	128,124	623,874	649,759	45.38	1,056	55,444
新北市	465,909	11.71	12,126	22,672	120,695	33.37	211	10,176
臺北市	419,130	15.55	10,244	4,420	102,966	28.07	109	5,674
桃園市	219,425	10.22	6,321	29,073	42,524	35.51	63	3,141
臺中市	301,904	10.91	13,205	48,356	63,846	41.54	65	4,009
臺南市	259,701	13.77	9,644	79,095	49,647	53.29	109	5,473
高雄市	373,604	13.44	31,112	60,567	76,385	44.98	154	7,609
宜蘭縣	67,808	14.82	2,019	15,387	17,818	51.95	40	2,323
新竹縣	64,040	11.70	1,377	16,481	15,737	52.46	17	1,191
苗栗縣	82,771	14.80	2,093	30,542	15,193	57.78	14	894
彰化縣	182,962	14.21	6,409	76,210	31,475	62.36	51	2,731
南投縣	80,135	15.86	5,724	31,851	12,203	62.12	15	1,144
雲林縣	118,764	17.09	5,325	59,204	17,223	68.84	41	2,001
嘉義縣	92,234	17.90	4,910	51,717	10,432	72.71	26	1,275
屏東縣	127,016	15.20	7,457	58,200	15,751	64.09	57	3,002
臺東縣	33,060	14.97	1,154	13,885	5,059	60.79	13	730
花蓮縣	48,649	14.70	1,931	11,270	10,095	47.89	14	863
澎湖縣	15,579	15.09	723	7,339	2,004	64.61	2	83
基隆市	51,949	13.96	3,030	1,012	18,219	42.85	30	1,908
新竹市	48,141	11.01	1,299	3,223	12,659	35.69	11	439
嘉義市	36,268	13.44	2,021	3,370	9,828	41.96	14	778
103年臺南市	237,732	12.62	8,752	81,834	55,806	61.58	107	5,076
104年臺南市	246,794	13.09	9,127	80,373	52,873	57.69	104	5,009
105年臺南市	259,701	13.77	9,644	79,095	49,647	53.29	109	5,473

資料來源：內政部、衛生福利部、勞工保險局

老農津貼主要係因 104 年 7 月 16 日修法將申領年資由 6 個月延長為 15 年，並增列須為我國國民，在國內設有戶籍，且於最近 3 年內每年居住超過 183 天為請領津貼之資格條件，以致請領人數減少。

3. 105 年底本市老人長照及安養機構 109 家，可供進住人數 5,473 人，實際進住人數 4,104 人，進住率為 74.99%，分別較 104 年老人長照及安養機構 104 家增加 5 家約 4.81%，可供進住人數 5,009 人增加 464 人約 9.26%，實際進住人數 4,068 人增加 36 人約 0.88%，進住率 81.21% 減少 6.22 個百分點，近 3 年來本市老人長照及安養機構實際進住人數有遞增的現象。
4. 105 年底本市列冊需關懷獨居老人 2,994 人，較 104 年底 3,962 人減少 968 人約減少 24.43%，本市列冊需關懷獨居老人人數有逐年遞減的現象；本市關懷獨居老人服務成果為 633,077 人次，較 104 年 706,751 人次減少 73,674 人次約減少 10.42%，以關懷訪視 241,161 人次占 38.09% 最多，餐飲服務 176,687 人次占 27.91% 次之，電話問安 160,792 人次占 25.40% 再次之。

老人長期照顧、安養機構實際進住人數(人)	老人長期照顧、安養機構進住率(%)	中低收入老人補助裝置假牙(人)	列冊需關懷獨居老人人數(人)	獨居老人服務成果(人次)					
				合計	電話問安	關懷訪視	居家服務	餐飲服務	陪同就醫
41,019	76.57	4,818	47,687	6,597,083	1,134,642	1,122,807	1,479,267	2,830,712	29,655
42,082	77.72	5,147	47,344	6,976,745	1,131,218	1,245,275	1,361,877	3,209,916	28,459
43,100	77.74	4,449	45,687	6,410,301	1,145,939	1,181,279	1,429,974	2,619,658	33,451
8,065	79.26	415	3,514	684,880	74,277	152,910	99,661	350,713	7,319
4,932	86.92	612	4,709	676,009	145,704	119,806	157,172	252,855	472
2,309	73.51	586	2,515	614,125	97,713	65,429	71,580	378,793	610
3,110	77.58	150	2,807	509,155	97,861	51,993	78,942	277,275	3,084
4,104	74.99	310	2,994	633,077	160,792	241,161	52,849	176,687	1,588
5,828	76.59	736	4,862	752,812	75,641	106,172	213,252	353,223	4,524
1,805	77.70	63	693	81,506	9,652	22,385	24,101	25,338	30
882	74.06	64	822	115,876	37,321	34,365	34,463	8,536	1,191
695	77.74	67	951	105,238	10,726	7,361	56,239	30,912	—
1,884	68.99	315	2,188	368,730	127,626	119,433	33,275	88,227	169
887	77.53	157	2,724	196,594	33,580	39,746	71,712	51,472	84
1,644	82.16	166	1,818	260,030	30,390	34,098	91,209	103,641	692
1,022	80.16	87	3,024	262,249	17,468	47,948	124,688	70,492	1,653
2,173	72.39	180	2,924	380,663	63,903	30,733	136,454	144,355	5,218
627	85.89	50	2,178	84,871	5,138	3,963	27,201	48,470	99
667	77.29	117	1,448	83,009	13,941	18,502	31,053	19,375	138
79	95.18	22	1,585	276,568	13,489	28,350	81,987	147,976	4,766
1,345	70.49	230	3,528	175,127	66,876	29,568	18,880	58,144	1,659
343	78.13	50	270	132,048	58,765	17,879	24,641	30,609	154
699	89.85	72	133	17,734	5,076	9,477	615	2,565	1
3,884	76.52	286	4,146	636,162	160,680	172,772	83,436	217,519	1,755
4,068	81.21	284	3,962	706,751	205,503	229,176	75,237	195,203	1,632
4,104	74.99	310	2,994	633,077	160,792	241,161	52,849	176,687	1,588

- 105 年本市中低收入老人補助裝置假牙 310 人，較 104 年 284 人增加 26 人約 9.15%。
- 本市 65 歲以上老人除中央補助中低收入老人補助裝置假牙外，另自 100 年起編列預算補助設籍 65 歲以上老人裝置全口假牙計畫，自 100 年至 105 年止已補助共計 51,156 人，占 105 年本市 65 歲以上老人 19.70%，共已核發補助金額達 1,636,088 千元。
- 105 年本市補助 65 歲以上老人裝置全口假牙共計 5,405 人約占 65 歲以上老人 2.08%，較 104 年 7,073 人減少 1,668 人約減少 23.58%，核定補助金額 160,488 千元，較 104 年 218,289 千元，減少 57,801 千元約減少 26.48%。

表 2 本市補助 65 歲以上老人裝置假牙一覽表

	受補助人數 (人)	占65歲以上老人 人口比例 (%)	申請金額 (千元)	核定金額 (千元)
100年	8,867	4.05	298,772	298,772
101年	10,431	4.68	347,723	347,723
102年	13,360	5.81	427,046	427,046
103年	6,020	2.53	183,770	183,770
104年	7,073	2.87	218,289	218,289
105年	5,405	2.08	160,488	160,488

資料來源：臺南市政府衛生局



圖1 歷年本市補助65歲老年人口裝置假牙

◎臺灣地區老年人口及福利概況：

- 105 年底臺灣地區 65 歲以上老年人口數 3,089,049 人，占總人口 13.21%，其中新北市 465,909 人最多，臺北市 419,130 人次之，高雄市 373,604 人再次之，本市 259,701 人居臺灣地區第 5 位；老年人口比率中以嘉義縣 17.90% 最高、雲林縣 17.09% 次之、南投縣 15.86% 再次之，本市老年人口比率 13.77% 居臺灣地區第 13 位。
- 105 年底臺灣地區老年人口申請福利津貼主要以請領老年基本保證年金 649,759 人最

多，老農津貼 623,874 人次之，中低收入老人生活津貼 128,124 人再次之，三項合計占老人比率 45.38%。

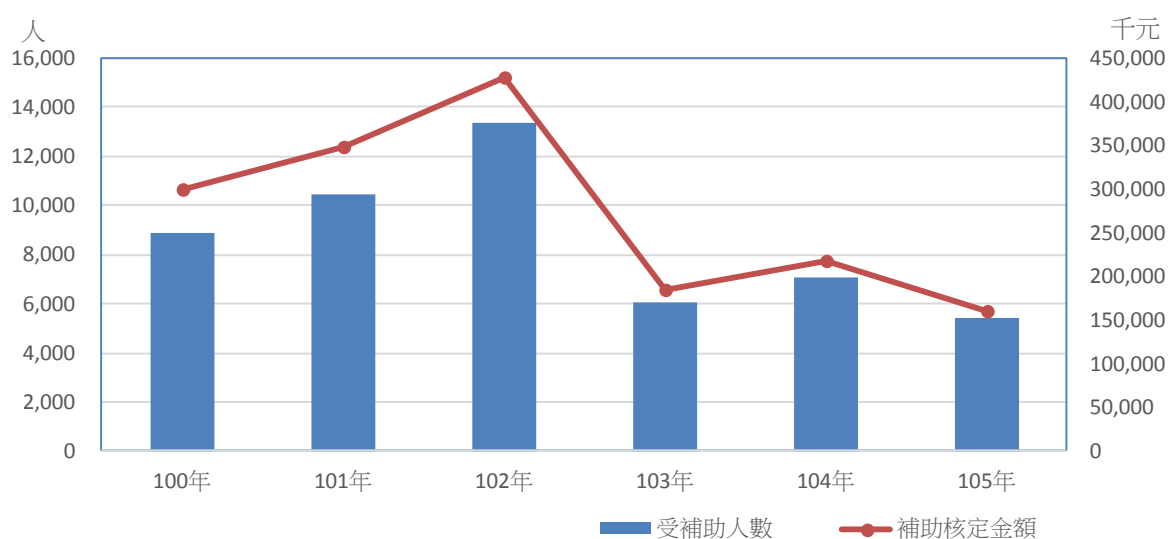
3. 105 年底臺灣地區老人長照及安養機構進住率 77.74%，以澎湖縣 95.18% 最高，嘉義市 89.85% 次之，臺北市 86.92% 再次之，本市進住率 74.99% 居臺灣地區第 15 位。
4. 105 年底臺灣地區列冊需關懷獨居老人 45,687 人有逐年遞減現象，以高雄市 4,862 人最多，臺北市 4,709 人次之，基隆市 3,528 人再次之，本市 2,994 人居臺灣地區第 6 位。獨居老人服務人次計 6,410,301 人次，以餐飲服務占 4 成 1 為服務重點。
5. 105 年臺灣地區中低老人裝置假牙 4,449 人較 104 年 5,147 人減少 698 人約減少 13.56%，以高雄市 736 人最多，臺北市 612 人次之，桃園市 586 人再次之，本市 310 人居臺灣地區第 6 位。

◎六都老年人口及福利概況：

1. 105 年底六都 65 歲以上老年人口以新北市 465,909 人最多，臺北市 419,130 人次之，高雄市 373,604 人再次之，本市 259,701 人居六都第 5 位。
2. 105 年底六都老年人口申請福利津貼，本市老年人口係以請領老農津貼為主，其餘五都均以請領老年基本保證年金為主。
3. 105 年底六都老人長照及安養機構進住率以臺北市 86.92% 最多，新北市 79.26% 次之，臺中市 77.58% 再次之，本市 74.99% 居六都第 5 位。
4. 105 年底六都列冊需關懷獨居老人以高雄市 4,862 人最多，臺北市 4,709 人次之，新北市 3,514 人再次之，本市 2,994 人居六都第 4 位。獨居老人服務成果以高雄市 752,812 人次最多，新北市 684,880 人次之，臺北市 676,009 人次再次之，本市 633,077 人次居六都第 4 位，獨居老人服務項目中本市以關懷訪視為主，其餘五都的服務項目均以餐飲服務為主。
5. 105 年六都中低老人裝置假牙以高雄市 736 人最多，臺北市 612 人次之，桃園市 586 人再次之，本市 310 人居六都第 5 位。
6. 105 年六都補助敬老裝置假牙預算以台中市 399,000 千元最多，桃園市 270,000 千元次之，本市 200,000 千元再次之。

表 3 六都補助敬老裝置假牙預算表

單位：千元

	新北市	台北市	桃園市	台中市	台南市	高雄市
100年		687		8,000	300,000	164,800
101年		1,353		15,000	300,000	264,050
102年	1,500	1,589		33,000	500,000	220,837
103年	710	1,524	280,000	73,000	300,000	145,100
104年	600	1,825	270,000	550,000	300,000	119,990
105年	800	2,084	270,000	399,000	200,000	112,609

資料來源：本處彙整

統計通報—105 年臺南市中低收入戶服務概況

◎ 105 年本市中低收入戶及服務概況：

1. 105 年底本市中低收入戶數 9,558 戶、人數 31,281 人，約占本市總戶數 1.41% 及總人口 1.66%，較 104 年底 9,587 戶減少 29 戶(約減少 0.30%)、31,572 人減少 291 人(約減少 0.92%)。本市中低收入人數 31,281 人中，未滿 18 歲及 65 歲以上人口計 11,923 人占 38.12%，18 歲至未滿 65 歲人口 19,358 人占 61.88%。
2. 105 年本市中低收入戶輔導就業服務以工代賑 24 人(男性 8 人、女性 16 人)、社政轉介勞政就業媒合服務 73 人(男性 24 人、女性 49 人)、社政轉介勞政參加職業訓練 1 人(女性)，較 104 年以工代賑 26 人減少 2 人(約減少 7.69%)、社政轉介勞政就業媒合服務 165 人減少 92 人(約減少 55.76%)、社政轉介勞政參加職業訓練 2 人減少 1 人(約減少 50.00%)。

表1、全國中低收入戶戶數及人數概況

單位：戶、人、%

年度及縣市別	戶數		人數					占城市總人數%
	占城市總戶數%	計	未滿12歲	12-17歲	18-64歲	65歲以上		
104年	117,686	1.39	356,185	75,790	62,524	212,219	5,652	1.52
臺南市	9,587	1.43	31,572	6,060	5,732	19,378	402	1.67
105年	119,081	1.39	358,161	73,213	62,606	215,223	7,119	1.52
新北市	10,513	0.69	30,136	5,504	4,933	18,953	746	0.76
臺北市	5,705	0.54	14,595	2,084	1,521	10,239	751	0.54
桃園市	2,111	0.27	6,411	1,234	1,193	3,923	61	0.30
臺中市	13,416	1.42	38,467	8,361	5,646	23,536	924	1.39
臺南市	9,558	1.41	31,281	5,804	5,643	19,358	476	1.66
高雄市	23,896	2.21	76,639	13,968	12,454	48,359	1,858	2.76
宜蘭縣	2,114	1.27	4,214	1,101	1,045	1,976	92	0.92
新竹縣	897	0.48	2,943	520	572	1,765	86	0.54
苗栗縣	1,353	0.73	4,241	730	804	2,585	122	0.76
彰化縣	16,182	4.21	50,992	11,620	8,581	30,184	607	3.96
南投縣	5,347	3.01	18,035	3,700	3,571	10,476	288	3.57
雲林縣	2,138	0.89	6,906	1,281	1,338	4,141	146	0.99
嘉義縣	3,447	1.89	10,874	2,408	2,598	5,804	64	2.11
屏東縣	14,189	4.96	38,533	10,127	8,331	19,735	340	4.61
臺東縣	2,162	2.62	6,127	1,242	1,006	3,735	144	2.77
花蓮縣	1,640	1.31	3,997	1,032	847	1,980	138	1.21
澎湖縣	526	1.34	1,670	277	352	1,024	17	1.62
基隆市	1,331	0.88	4,423	722	673	2,845	183	1.19
新竹市	932	0.58	2,763	567	499	1,668	29	0.63
嘉義市	1,461	1.48	4,442	833	901	2,675	33	1.65
金門縣	127	0.32	350	76	75	186	13	0.26
連江縣	36	1.35	122	22	23	76	1	0.97

資料來源：衛生福利部統計處

3. 105 年底本市中低收入戶特殊項目救助及服務申請項目主要為住宅修繕，補助 23 人次、金額 1,965,249 元，104 年申請項目為產婦及嬰兒營養補助，補助 2 人次、補助 14,000 元。

◎ 105 年底全國中低收入戶概況：

105 年底全國中低收入戶數 119,081 戶、人數 358,161 人，較 104 年底 117,686 戶增加 1,395 戶(1.19%)、356,185 人增加 1,976 人(0.55%)。以中低收入戶數及人數占各縣市總戶數及人數觀察，屏東縣中低收入戶數占比 4.96%、人數占比 4.61% 全國最高，彰化縣 4.21% 及 3.96% 全國第二高，南投縣 3.01% 及 3.57% 全國第三高，本市中低收入戶數占總戶數 1.41% 全國排名第 9 高，人數占總人數 1.66% 全國排名第 7 高。

◎ 六都中低收入戶之比較：

105 年底六都中低收入戶數計 65,199 戶、人數 197,529 人，占全國中低收入戶數 54.75%、人數 55.15%，其中高雄市 23,896 戶、76,639 人占該市總戶數 2.21%、人數 2.76% 六都最高，臺中市 13,416 戶占 1.42%、38,467 人占 1.39% 分別排名六都第二及第三高，本市 9,558 戶占 1.41%、31,281 人占 1.66% 分別排名六都第三及第二高。

表2、臺南市中低收入戶輔導就業服務

單位：人

資料項目	以工代賑			社政轉介勞政 就業媒合服務			社政轉介勞政 參加職業訓練		
	計	男	女	計	男	女	計	男	女
104年	26	10	16	165	78	87	2	1	1
105年	24	8	16	73	24	49	1	-	1

資料來源：臺南市政府社會局

表3、臺南市中低收入戶特殊項目救助及服務

單位：人次、元

資料項目	產婦及嬰兒營養補助		住宅修繕	
	人次	金額	人次	金額
104年	2	14,000	-	-
105年	-	-	23	1,965,249

資料來源：臺南市政府社會局

統計通報-臺南市殯葬設施及使用情形

◎ 105年底本市殯葬設施及使用情形如下：

- 一、105年底本市公墓處數總計336處，占全國10.88%，其所占面積計11,149,931平方公尺，本年埋葬數為130具。
- 二、105年底本市骨灰(骸)存放設施總計45處，占全國8.67%，其最大容量為1,033,008位，截至年底已使用量計471,184位，使用率為45.61%，較全國平均使用率39.75%高出5.86個百分點。
- 三、105年底本市殯儀館館數總計4處，占全國7.41%，其禮堂數共計27間，占全國10.23%，殯儀館冷凍庫最大容量為283具，本年殯殮數為8,503具。
- 四、105年底本市火化場總計5處，占全國13.89%，其中公立3處(分別座落於本市新營區、柳營區及南區)、私立2處(分別座落於本市白河區及左鎮區)，火化爐數計26座，占全國13.61%，本年屍體火化數計15,624具。

◎ 105年底全國殯葬設施及使用情形如下：

- 一、105年底全國公墓處數總計3,087處，其所占土地面積計94,134,235平方公尺，本年埋葬數為8,848具。

表1、105年本市殯葬設施概況表

縣市別	公墓設施			骨灰(骸)存放設施			
	處數 (處)	土地面積 (平方公尺)	本年埋葬數 (具)	處數 (處)	最大容量 (位)	截至年底已使用 量(位)	使用率 (%)
總計	3,087	94,134,235	8,848	519	8,746,100	3,476,876	39.75
新北市	223	8,231,783	2,195	41	1,743,666	390,921	22.42
臺北市	34	2,842,025	42	4	362,860	204,146	56.26
桃園市	148	2,220,488	722	19	341,805	109,707	32.1
臺中市	179	8,200,338	455	41	1,345,013	313,950	23.34
臺南市	336	11,149,931	130	45	1,033,008	471,184	45.61
高雄市	199	7,332,702	150	37	570,583	329,382	57.73
宜蘭縣	65	4,019,055	360	16	91,081	59,373	65.19
新竹縣	130	1,639,179	384	9	221,784	58,424	26.34
苗栗縣	204	5,069,136	161	11	161,341	78,032	48.36
彰化縣	240	8,489,746	1,013	60	620,677	424,513	68.4
南投縣	208	7,851,210	276	39	533,670	186,043	34.86
雲林縣	230	3,460,530	673	60	344,202	235,748	68.49
嘉義縣	295	5,290,530	285	30	439,035	183,923	41.89
屏東縣	313	10,216,536	526	37	288,540	142,531	49.4
臺東縣	128	2,317,147	107	20	73,069	49,650	67.95
花蓮縣	86	1,888,783	796	14	90,037	39,337	43.69
澎湖縣	42	1,095,104	15	17	99,889	51,737	51.79
基隆市	5	1,200,047	275	4	203,491	36,863	18.12
新竹市	11	909,270	27	4	110,000	86,824	78.93
嘉義市	1	451,389	24	4	13,600	10,215	75.11
金門縣	5	212,094	220	2	56,742	13,296	23.43
連江縣	5	47,212	12	5	2,007	1,077	53.66

資料來源:內政統計查詢網

說明:本表包含本市公立及私立殯葬設施；公墓資料不含軍人公墓。

二、105年底全國骨灰(骸)存放設施總計519處，其最大容量為8,746,100位，截至年底已使用量計3,476,876位，使用率為39.75%。

三、105年底全國殯儀館館數總計54處，其禮堂數共計264間，殯儀館冷凍庫最大容量為4,094具，本年殯殮數為102,049具。

四、105年底全國火化場總計36處，火化爐數計191座，本年屍體火化數計166,246具。

◎ 105年底全國各縣市殯葬設施及使用情形如下:

一、105年底全國各縣市公墓處數，以本市336處最多，其次為屏東縣313處；本年埋葬數以新北市2,195具最多，其次為彰化縣1,013具，本市為130具排名全國第十六多。

二、105年底全國各縣市骨灰(骸)存放設施最大容量以新北市1,743,666位最多，其次為臺中市1,345,013位，本市為1,033,008位排名全國第三多；使用率以新竹市78.93%最高，其次為嘉義市75.11%，本市為45.61%排名全國第十三高。

三、105年底全國各縣市殯儀館冷凍庫最大容量以臺北市1,006具最多，其次為新北市662具，本市為283具排名全國第六多；本年殯殮數以臺北市20,042具最多，其次為新北市17,187具，本市為8,503具排名全國第六多。

四、105年底全國各縣市火化場爐數以本市26座最多，其次為高雄市23座；本年屍體火化數以臺北市24,492具，其次為臺中市20,780具，本市為15,624具排名全國第五多。

殯儀館設施				火化場設施		
館數 (處)	禮堂數 (間)	冷凍庫最大容量 (具)	本年殯殮數 (具)	處數 (處)	爐數 (座)	本年屍體火化數 (具)
54	264	4,094	102,049	36	191	166,246
1	18	662	17,187	1	12	16,116
2	27	1,006	20,042	1	14	24,492
3	22	310	8,903	2	14	12,806
3	17	336	9,671	2	16	20,780
4	27	283	8,503	5	26	15,624
5	21	340	8,575	2	23	20,685
2	10	61	1,170	3	7	3,460
-	-	-	-	1	3	2,388
1	4	50	1,020	2	6	2,422
5	21	115	2,249	-	-	-
3	16	62	1,022	1	10	10,686
6	9	44	5,442	1	4	5,387
3	14	56	246	-	-	-
5	12	152	6,051	3	13	8,235
2	11	75	998	2	5	2,141
1	3	17	650	4	14	3,438
1	5	23	476	1	3	643
1	9	99	2,807	1	5	3,993
1	6	93	2,406	1	6	5,659
1	6	103	4,385	1	6	7,102
1	3	199	238	1	2	182
3	3	8	8	1	2	7

第六章、勞動就業



通報名稱：

1. 105 年臺南市外籍勞工概況
2. 105 年臺南市下半年(7~12 月)失業率報告
3. 105 年臺南市勞資爭議與處理情形
4. 105 年臺南市就業服務概況
5. 105 年臺南市中高齡勞動力及失業概況
6. 106 年臺南市上半年(1~6 月)失業率報告

統計通報－105 年臺南市外籍勞工概況

◎ 105 年臺南市外籍勞工概況：

1. 外籍勞工人數為 55,718 人，較 104 年 52,479 人增加 3,239 人，約增加 6.17%，且近 5 年來呈現持續增加的趨勢。
2. 依性別來看，男性外籍勞工人數為 26,922 人，佔 48.32%；女性為 28,796 人，佔 51.68%；男性較女性少 1,874 人，約少 3.36%。
3. 按類別觀察，產業外勞為 40,363 人，佔 72.44%，其中又以製造業 40,072 人為最多，營造業 205 人次之，農、林、漁、牧業(船員)86 人為最少；社福外勞為 15,355 人，佔 27.56%，其中以看護工 15,298 人為最多，其餘 57 人皆為家庭幫傭。
4. 按國籍來看，以越南籍 17,542 人，佔 31.48%為最多；印尼籍 17,406 人，佔 31.24%次之；菲律賓籍 15,691 人，佔 28.16%再次之；泰國籍 5,079 人，佔 9.12%最少。

表 1. 臺南市近 5 年外籍勞工概況

單位：人

年底別	總計	性別		類別						
		男	女	產業外勞	農、林、漁、牧業(船員)	製造業	營造業	社福外勞	看護工	家庭幫傭
101年底	34,085	16,021	18,064	21,870	50	21,654	166	12,215	12,157	58
102年底	39,127	18,087	21,040	26,234	76	26,017	141	12,893	12,829	64
103年底	48,455	22,091	26,364	34,681	86	34,386	209	13,774	13,709	65
104年底	52,479	24,852	27,627	38,087	80	37,750	257	14,392	14,332	60
105年底	55,718	26,922	28,796	40,363	86	40,072	205	15,355	15,298	57
105年底較104年底增減數	3,239	2,070	1,169	2,276	6	2,322	-52	963	966	-3

資料來源：勞動部統計處

圖 1. 105 年臺南市外籍勞工人數-按國籍分

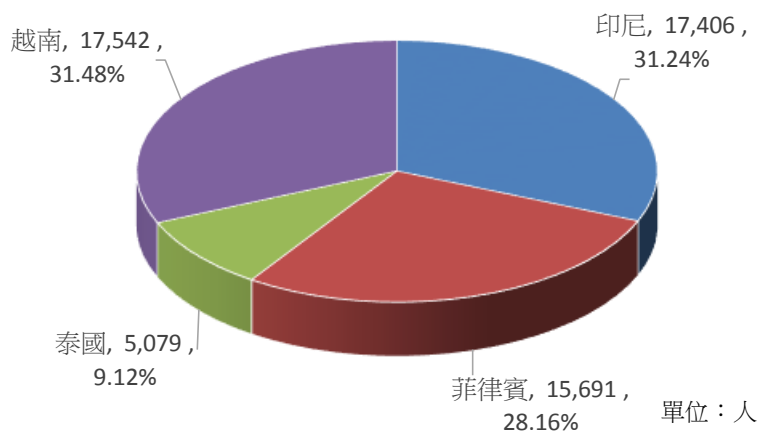

➡ 105 年全國外籍勞工概況：

1. 全國外籍勞工人數為 624,768 人，較 104 年 587,940 人增加 36,828 人，約增加 6.26%。按縣市別來看，以桃園市 101,255 人為最多，臺中市 88,993 人次之；本市 55,718 人排名第 4；連江縣 164 人為最少，金門縣 896 人次少。
2. 依性別來看，男性外籍勞工人數為 274,309 人，佔 43.91%；女性為 350,459 人，佔 56.09%；男性較女性少 76,150 人，約少 12.18%。
3. 按類別觀察，以產業外勞 387,477 人為多數，佔 62.02%，其中以桃園市 81,331 人最多，臺中市 63,522 人次之，本市 40,363 人排名第 4；社福外勞為 237,291 人，佔 37.98%，其中以臺北市 41,473 人最多，新北市 38,609 人次之，本市 15,355 人排名第 6。
4. 依國籍來看，以印尼籍 245,180 人為最多，佔 39.24%；越南籍 184,920 人次之，佔 29.60%；菲律賓籍 135,797 人再次之，佔 21.74%。

表 2. 105 年全國外籍勞工概況

單位：人

縣市別	總計		性別		類別		國籍				
	105	104	男	女	產業外勞	社福外勞	印尼	菲律賓	泰國	越南	其他
總計	624,768	587,940	274,309	350,459	387,477	237,291	245,180	135,797	58,869	184,920	2
新北市	88,713	83,253	34,304	54,409	50,104	38,609	37,754	12,352	8,178	30,428	1
臺北市	45,168	43,827	3,337	41,831	3,695	41,473	33,214	7,054	1,497	3,402	1
桃園市	101,255	96,841	55,573	45,682	81,331	19,924	25,994	28,662	16,483	30,116	-
臺中市	88,993	82,537	48,929	40,064	63,522	25,471	29,272	15,717	9,541	34,463	-
臺南市	55,718	52,479	26,922	28,796	40,363	15,355	17,406	15,691	5,079	17,542	-
高雄市	52,801	49,139	21,971	30,830	32,791	20,010	20,376	15,168	2,590	14,667	-
宜蘭縣	12,303	11,498	5,295	7,008	6,029	6,274	6,508	2,157	633	3,005	-
新竹縣	25,471	24,276	10,123	15,348	19,163	6,308	6,120	11,548	1,898	5,905	-
苗栗縣	19,696	18,552	7,420	12,276	12,681	7,015	7,443	6,226	1,856	4,171	-
彰化縣	48,538	44,872	29,361	19,177	37,609	10,929	16,306	5,486	5,697	21,049	-
南投縣	11,286	10,354	4,551	6,735	5,639	5,647	5,507	1,016	1,353	3,410	-
雲林縣	16,882	15,588	7,466	9,416	9,167	7,715	7,814	1,715	1,466	5,887	-
嘉義縣	10,842	10,017	4,583	6,259	5,113	5,729	5,707	1,396	1,023	2,716	-
屏東縣	13,048	12,082	5,448	7,600	6,022	7,026	7,144	2,180	361	3,363	-
臺東縣	2,367	2,246	397	1,970	403	1,964	1,720	285	1	361	-
花蓮縣	6,067	5,784	1,737	4,330	1,869	4,198	3,254	1,514	649	650	-
澎湖縣	2,973	2,740	2,031	942	2,034	939	2,369	329	-	275	-
基隆市	5,362	4,982	1,263	4,099	1,605	3,757	3,516	711	225	910	-
新竹市	12,855	12,478	2,898	9,957	7,575	5,280	4,776	5,985	258	1,836	-
嘉義市	3,370	3,281	555	2,815	612	2,758	2,196	514	81	579	-
金門縣	896	935	103	793	110	786	668	72	-	156	-
連江縣	164	179	42	122	40	124	116	19	-	29	-

資料來源：勞動部統計處。

105 年臺南市下半年(7~12 月)失業率報告

依據行政院主計總處公佈臺灣地區人力資源調查報告：105 年下半年(7~12 月)平均失業率，臺灣地區 3.95%，較 105 年上半年(1~6 月)失業率 3.89% 上升 0.06 個百分點；臺南市為 4.0%，與 105 年上半年失業率 3.9% 比較，上升 0.1 個百分點，並與新北市等 7 個縣市相同(105 年下半年失業率較 105 年上半年上升 0.1 個百分點有 8 個縣市)。105 年平均失業率，臺灣地區 3.92%，較 104 年失業率 3.78% 上升 0.14 個百分點；臺南市為 3.9%，較 104 年失業率 3.8% 上升 0.1 個百分點，並與臺北市等 7 個縣市相同(105 年平均失業率較 104 年上升 0.1 個百分點有 8 個縣市)。

105 年下半年失業率臺灣地區排名部分，以嘉義市 3.7% 最低，臺中市與彰化縣 3.8% 次之，新竹縣等 7 個縣市同為 3.9% 再次之，本市與新北市等 8 個縣市同為 4.0% 次高，桃園市與基隆市同為 4.1% 為最高。在直轄市 6 都中以臺中市失業率為 3.8% 為最低，本市、新北市、臺北市與高雄市同為 4.0% 次之，桃園市 4.1% 最高。本市 105 年下半年失業率全國排名第 3 名(失業率越高排名越前面)(與新北市等 7 個縣市併列，相當於第 10 名)，與 105 年上半年失業率全國排名第 3 名(與新北市等 9 個縣市併列，相當於第 12 名)比較，小幅退步；與上年同期失業率全國排名第 4 名(與臺北市等 8 個縣市併列，相當於第 12 名)比較，亦小幅退步。

105 年平均失業率臺灣地區排名部分，以嘉義市 3.7% 失業率為最低，臺中市等 4 縣市同為 3.8% 次之，本市與臺北市等 11 縣市同為 3.9% 再次之，而桃園市等 4 縣市同為 4.0% 最高。在直轄市 6 都中，以臺中市為 3.8% 最低，本市、新北市及臺北市 3.9% 次之，而桃園市與高雄市 4.0% 最高。本市 105 年平均失業率全國排名第 5 名(與臺北市等 10 個縣市併列，相當於第 15 名)，與上年平均失業率全國排名第 5 名(與臺北市等 8 個縣市併列，相當於第 13 名)比較，小幅進步。

105 年下半年本市人力資源調查各項重要指標分析如下：

- 一、勞動力狀況：**105 年下半年平均勞動力 99 萬 7 千人，較上半年 99 萬 4 千人增加 3 千人或 0.30%，與 104 年下半年 99 萬人比較，亦增加 7 千人或 0.71%。105 年下半年平均勞動力參與率 61.3%，與上半年 61.3% 相同，與 104 年下半年 61.2% 比較，增加 0.1 個百分點。105 年平均勞動力人數 99 萬 6 千人，較 104 年 98 萬 6 千人增加 1 萬人或 1.01%。105 年平均勞動力參與率 61.3%，較 104 年 61.0%，增加 0.3 個百分點。
- 二、就業狀況：**105 年下半年平均就業人數 95 萬 7 千人，較上半年 95 萬 6 千人增加 1 千人或 0.10%，與 104 年下半年 95 萬 1 千人比較，增加 6 千人或 0.63%。105 年平均就業人數 95 萬 7 千人，較 104 年 94 萬 8 千人增加 9 千人或 0.95%。
- 三、失業狀況：**105 年下半年平均失業人數 4 萬人，較上半年 3 萬 9 千人增加 1 千人或 2.56%，與 104 年下半年 3 萬 9 千人比較，增加 1 千人或 2.56%。105 年平均

失業人數 3 萬 9 千人，較 104 年 3 萬 8 千人增加 1 千人或 2.63%。

四、非勞動力狀況：105 年下半年平均非勞動力人數 62 萬 9 千人，與上半年 62 萬 9 千人相同，亦與 104 年下半年 62 萬 9 千人相同。105 年平均非勞動力人數 62 萬 9 千人，與 104 年 63 萬人減少 1 千人或-0.16%。

附表 1 臺南市失業率(104 及 105 年)

資料期間	十五歲以上民間人口	勞動力	就業者	失業者	非勞動力	千人、%	
						勞動力參與率	失業率
104 年平均	1,616	986	948	38	630	61.0	3.8
104 上半年	1,613	981	944	37	632	60.8	3.8
104 下半年	1,619	990	951	39	629	61.2	3.9
105 年平均	1,624	996	957	39	629	61.3	3.9
105 上半年	1,623	994	956	39	629	61.3	3.9
105 下半年	1,626	997	957	40	629	61.3	4.0

資料來源：行政院主計總處

附表 2

人力資源調查重要指標按縣市別分

中華民國105年1-12月

單位:千人

Unit:Thousand Persons

地區別 District (or region)	15歲 以上民 間人 Civilian population aged 15 years & over	勞動力 Labor force			非勞動 力 Not in labor force	勞動力 參與率 (%) Labor force participatio n rate	失業率 (%) Unemploym ent rate	Rank (排序 越大 表示 失業 率越 低)
		計 Subtotal	就業者 Employed	失業者 Unemploy ed				
臺灣地區 Taiwan Area	19,962	11,727	11,267	460	8,235	58.70	3.92	
新北市 New Taipei City	3,430	2,027	1,947	80	1,402	59.1	3.9	5
臺北市 Taipei City	2,316	1,332	1,280	52	984	57.5	3.9	5
桃園市 Taoyuan County	1,774	1,055	1,012	42	719	59.5	4.0	1
基隆市 Keelung City	327	186	179	7	141	57.0	4.0	1
新竹市 Hsinchu City	355	214	206	8	141	60.2	3.9	5
宜蘭縣 Yilan County	395	230	221	9	165	58.3	4.0	1
新竹縣 Hsinchu County	448	261	251	10	187	58.3	3.9	5
臺中市 Taichung City	2,318	1,359	1,307	52	959	58.6	3.8	16
苗栗縣 Miaoli County	476	278	268	11	198	58.5	3.9	5
彰化縣 Changhua County	1,099	657	631	25	442	59.8	3.8	16
南投縣 Nantou County	440	262	252	10	177	59.7	3.9	5
雲林縣 Yunlin County	603	357	343	14	246	59.2	3.8	16
臺南市 Tainan City	1,624	996	957	39	629	61.3	3.9	5
高雄市 Kaohsiung City	2,391	1,373	1,318	54	1,018	57.4	4.0	1
嘉義市 Chiayi City	228	132	127	5	96	57.8	3.7	20
嘉義縣 Chiayi County	458	272	262	11	185	59.5	3.9	5
屏東縣 Pingtung County	725	423	406	17	302	58.3	3.9	5
澎湖縣 Penghu County	87	46	44	2	41	52.5	3.8	16
臺東縣 Taitung County	187	109	105	4	78	58.3	3.9	5
花蓮縣 Hualien County	282	157	151	6	125	55.5	3.9	5

資料來源：行政院主計總處

附表 3

人力資源調查重要指標按縣市別分
中華民國105年下半年

單位:千人

Unit:Thousand Persons

地區別 District (or region)	15歲 以上民 間人 Civilian population aged 15 years & over	勞動力 Labor force			非勞動 力 Not in labor force	勞動力 參與率 (%) Labor force participatio n rate	失業率 (%) Unemploym ent rate	Rank (排序 越大 表示 失業 率越 低)
		計 Subtotal	就業者 Employed	失業者 Unemploy ed				
臺灣地區 Taiwan Area	19,984	11,757	11,292	464	8,227	58.83	3.95	
新北市 New Taipei City	3,433	2,027	1,947	80	1,407	59.0	4.0	3
臺北市 Taipei City	2,313	1,337	1,284	53	976	57.8	4.0	3
桃園市 Taoyuan County	1,783	1,059	1,016	43	724	59.4	4.1	1
基隆市 Keelung City	327	187	179	8	140	57.2	4.1	1
新竹市 Hsinchu City	356	216	207	9	141	60.5	4.0	3
宜蘭縣 Yilan County	395	231	222	9	164	58.5	4.0	3
新竹縣 Hsinchu County	450	263	253	10	187	58.5	3.9	11
臺中市 Taichung City	2,325	1,360	1,308	52	965	58.5	3.8	18
苗栗縣 Miaoli County	476	281	270	11	195	59.0	3.9	11
彰化縣 Changhua County	1,100	657	631	25	443	59.7	3.8	18
南投縣 Nantou County	439	263	253	10	176	59.9	3.9	11
雲林縣 Yunlin County	602	359	345	14	244	59.6	3.9	11
臺南市 Tainan City	1,626	997	957	40	629	61.3	4.0	3
高雄市 Kaohsiung City	2,392	1,375	1,320	55	1,017	57.5	4.0	3
嘉義市 Chiayi City	228	134	129	5	94	58.7	3.7	20
嘉義縣 Chiayi County	457	274	264	11	183	60.0	4.0	3
屏東縣 Pingtung County	725	425	408	17	299	58.7	4.0	3
澎湖縣 Penghu County	88	46	45	2	41	52.9	3.9	11
臺東縣 Taitung County	187	110	105	4	77	58.6	3.9	11
花蓮縣 Hualien County	282	157	150	6	125	55.6	3.9	11

資料來源：行政院主計總處

附表 4

人力資源調查重要指標按縣市別分
中華民國105年上半年

單位:千人

Unit:Thousand Persons

地區別 District (or region)	15歲 以上民 間人 Civilian population aged 15 years & over	勞動力 Labor force			非勞動 力 Not in labor force	勞動力 參與率 (%) Labor force participatio n rate	失業率 (%) Unemploym ent rate	Rank (排序 越大 表示 失業 率越 低)
		計 Subtotal	就業者 Employed	失業者 Unemploy ed				
臺灣地區 Taiwan Area	19,941	11,697	11,242	455	8,244	58.66	3.89	
新北市 New Taipei City	3,426	2,028	1,948	80	1,398	59.2	3.9	3
臺北市 Taipei City	2,319	1,328	1,277	51	992	57.3	3.8	13
桃園市 Taoyuan County	1,764	1,050	1,008	42	714	59.5	4.0	1
基隆市 Keelung City	327	185	178	7	141	56.8	3.9	3
新竹市 Hsinchu City	354	212	204	8	142	60.0	3.9	3
宜蘭縣 Yilan County	394	229	220	9	165	58.0	3.9	3
新竹縣 Hsinchu County	447	260	250	10	187	58.2	3.8	13
臺中市 Taichung City	2,312	1,359	1,307	52	953	58.8	3.8	13
苗栗縣 Miaoli County	477	276	265	11	200	58.0	3.9	3
彰化縣 Changhua County	1,098	657	632	25	441	59.8	3.8	13
南投縣 Nantou County	440	262	251	10	178	59.5	3.9	3
雲林縣 Yunlin County	603	355	342	13	248	58.9	3.8	13
臺南市 Tainan City	1,623	994	956	39	629	61.3	3.9	3
高雄市 Kaohsiung City	2,390	1,371	1,317	54	1,019	57.4	4.0	1
嘉義市 Chiayi City	228	129	125	5	98	56.8	3.7	19
嘉義縣 Chiayi County	458	270	260	11	187	59.1	3.9	3
屏東縣 Pingtung County	725	421	404	16	305	58.0	3.9	3
澎湖縣 Penghu County	87	45	43	2	42	52.1	3.7	19
臺東縣 Taitung County	188	109	105	4	79	58.0	3.9	3
花蓮縣 Hualien County	282	156	151	6	126	55.4	3.8	13

資料來源：行政院主計總處

附表 5

人力資源調查重要指標按縣市別分

中華民國104年1-12月

單位:千人

Unit:Thousand Persons

地區別 District (or region)	15歲 以上民 間人口 Civilian population aged 15 years & over	勞動力 Labor force			非勞動 力 Not in labor force	勞動力參 與率 (%) Labor force participation rate	失業率 (%) Unemploye ment rate	Rank (排序 越大 表示 失業 率越 低)
		計 Subtotal	就業者 Employed	失業者 Unemploye d				
臺灣地區 Taiwan Area	19,842	11,638	11,198	440	8,204	58.65	3.78	
新北市 New Taipei City	3,411	2,021	1,945	76	1,390	59.2	3.7	14
臺北市 Taipei City	2,313	1,325	1,275	50	987	57.3	3.8	5
桃園市 Taoyuan County	1,735	1,035	994	40	701	59.6	3.9	1
基隆市 Keelung City	326	183	176	7	143	56.2	3.9	1
新竹市 Hsinchu City	351	212	203	8	139	60.3	3.9	1
宜蘭縣 Yilan County	393	228	219	9	165	58.0	3.9	1
新竹縣 Hsinchu County	442	257	247	9	185	58.1	3.7	14
臺中市 Taichung City	2,290	1,352	1,301	51	938	59.0	3.8	5
苗栗縣 Miaoli County	478	277	266	11	201	57.9	3.8	5
彰化縣 Changhua County	1,094	652	628	24	442	59.6	3.7	14
南投縣 Nantou County	441	262	252	10	179	59.5	3.8	5
雲林縣 Yunlin County	603	353	340	13	250	58.5	3.8	5
臺南市 Tainan City	1,616	986	948	38	630	61.0	3.8	5
高雄市 Kaohsiung City	2,383	1,368	1,316	52	1,015	57.4	3.8	5
嘉義市 Chiayi City	227	129	125	5	97	57.1	3.5	20
嘉義縣 Chiayi County	458	270	260	10	187	59.1	3.8	5
屏東縣 Pingtung County	725	417	401	16	308	57.5	3.8	5
澎湖縣 Penghu County	86	45	44	2	41	52.7	3.7	14
臺東縣 Taitung County	188	108	104	4	80	57.7	3.7	14
花蓮縣 Hualien County	283	158	152	6	125	55.7	3.7	14

資料來源：行政院主計總處

附表 6

人力資源調查重要指標按縣市別分

中華民國104年下半年

單位:千人

Unit:Thousand Persons

地區別 District (or region)	15歲 以上民 間人 Civilian population aged 15 years & over	勞動力 Labor force			非勞動 力 Not in labor force	勞動力 參與率 (%) Labor force participatio n rate	失業率 (%) Unemploym ent rate	Rank (排序 越大 表示 失業 率越 低)
		計 Subtotal	就業者 Employed	失業者 Unemploy ed				
臺灣地區 Taiwan Area	19,879	11,680	11,226	453	8,200	58.75	3.88	
新北市 New Taipei City	3,417	2,027	1,949	78	1,389	59.3	3.8	13
臺北市 Taipei City	2,313	1,330	1,278	51	983	57.5	3.9	4
桃園市 Taoyuan County	1,747	1,042	1,000	42	705	59.6	4.0	1
基隆市 Keelung City	327	184	177	7	143	56.3	4.0	1
新竹市 Hsinchu City	352	213	204	9	139	60.4	4.0	1
宜蘭縣 Yilan County	394	228	219	9	165	58.1	3.9	4
新竹縣 Hsinchu County	443	258	248	10	186	58.1	3.7	19
臺中市 Taichung City	2,299	1,357	1,305	52	942	59.0	3.8	13
苗栗縣 Miaoli County	478	278	267	11	200	58.1	3.9	4
彰化縣 Changhua County	1,095	654	629	25	442	59.7	3.8	13
南投縣 Nantou County	441	262	252	10	179	59.5	3.9	4
雲林縣 Yunlin County	603	354	341	14	248	58.8	3.9	4
臺南市 Tainan City	1,619	990	951	39	629	61.2	3.9	4
高雄市 Kaohsiung City	2,386	1,371	1,318	54	1,014	57.5	3.9	4
嘉義市 Chiayi City	227	130	125	5	97	57.2	3.6	20
嘉義縣 Chiayi County	458	271	260	11	187	59.2	3.9	4
屏東縣 Pingtung County	725	418	402	16	307	57.7	3.9	4
澎湖縣 Penghu County	86	45	44	2	41	52.6	3.8	13
臺東縣 Taitung County	188	109	105	4	79	57.8	3.8	13
花蓮縣 Hualien County	283	158	152	6	125	55.7	3.8	13

資料來源：行政院主計總處

附表 7

人力資源調查重要指標按縣市別分

中華民國104年上半年

單位:千人

Unit:Thousand Persons

地區別 District (or region)	15歲 以上民 間人 Civilian population aged 15 years & over	勞動力 Labor force			非勞動 力 Not in labor force	勞動力 參與率 (%) Labor force participatio n rate	失業率 (%) Unemploym ent rate	Rank (排序 越大 表示 失業 率越 低)
		計 Subtotal	就業者 Employed	失業者 Unemploy ed				
臺灣地區 Taiwan Area	19,805	11,596	11,169	427	8,209	58.55	3.68	
新北市 New Taipei City	3,405	2,015	1,941	73	1,391	59.2	3.6	15
臺北市 Taipei City	2,312	1,320	1,272	48	992	57.1	3.7	8
桃園市 Taoyuan County	1,724	1,027	988	39	697	59.6	3.8	3
基隆市 Keelung City	326	183	176	7	143	56.1	3.9	1
新竹市 Hsinchu City	350	211	203	8	139	60.2	3.8	3
宜蘭縣 Yilan County	392	227	218	9	165	57.9	3.9	1
新竹縣 Hsinchu County	441	256	247	9	185	58.1	3.6	15
臺中市 Taichung City	2,282	1,347	1,297	50	935	59.0	3.7	8
苗栗縣 Miaoli County	478	275	265	10	202	57.7	3.8	3
彰化縣 Changhua County	1,093	650	627	23	442	59.5	3.6	15
南投縣 Nantou County	441	262	252	10	179	59.4	3.7	8
雲林縣 Yunlin County	604	352	339	13	252	58.2	3.7	8
臺南市 Tainan City	1,613	981	944	37	632	60.8	3.8	3
高雄市 Kaohsiung City	2,380	1,365	1,315	50	1,015	57.3	3.7	8
嘉義市 Chiayi City	227	129	124	4	98	56.9	3.5	19
嘉義縣 Chiayi County	457	270	260	10	188	58.9	3.6	15
屏東縣 Pingtung County	725	416	401	16	309	57.4	3.8	3
澎湖縣 Penghu County	86	45	44	2	40	52.8	3.7	8
臺東縣 Taitung County	188	108	104	4	80	57.6	3.7	8
花蓮縣 Hualien County	283	158	152	6	125	55.7	3.5	19

資料來源：行政院主計總處

附表 8

失業率按縣市別分

單位:%、名次

地區別	失業率			Rank (排序越大表示失業率越低)		
	105年上半 年	105年下半 年	105下半年與 105年上半年 增減(百分 點)	105年上 半年	105年下 半年	105下半年與 105年上半年 增減(名次)
臺灣地區 Taiwan Area	3.89	3.95	0.06			
新北市 New Taipei City	3.9	4.0	0.1	3	3	-
臺北市 Taipei City	3.8	4.0	0.2	13	3	-10
桃園市 Taoyuan County	4.0	4.1	0.1	1	1	-
基隆市 Keelung City	3.9	4.1	0.2	3	1	-2
新竹市 Hsinchu City	3.9	4.0	-	3	3	-
宜蘭縣 Yilan County	3.9	4.0	0.1	3	3	-
新竹縣 Hsinchu County	3.8	3.9	0.1	13	11	-2
臺中市 Taichung City	3.8	3.8	-	13	18	5
苗栗縣 Miaoli County	3.9	3.9	-	3	11	8
彰化縣 Changhua County	3.8	3.8	-	13	18	5
南投縣 Nantou County	3.9	3.9	-	3	11	8
雲林縣 Yunlin County	3.8	3.9	-	13	11	-2
臺南市 Tainan City	3.9	4.0	0.1	3	3	-
高雄市 Kaohsiung City	4.0	4.0	-	1	3	2
嘉義市 Chiayi City	3.7	3.7	-	19	20	1
嘉義縣 Chiayi County	3.9	4.0	0.1	3	3	-
屏東縣 Pingtung County	3.9	4.0	0.1	3	3	-
澎湖縣 Penghu County	3.7	3.9	0.2	19	11	-8
臺東縣 Taitung County	3.9	3.9	-	3	11	8
花蓮縣 Hualien County	3.8	3.9	0.1	13	11	-2

資料來源：行政院主計總處

附表 9

失業率按縣市別分

單位:%、名次

地區別	失業率			Rank (排序越大表示失業率越低)		
	104年下半 年	105年下半 年	105下半年與 104年下半年 增減(百分 點)	104年下 半年	105年下 半年	105下半年與 104年下半年 增減(名次)
臺灣地區 Taiwan Area	3.88	3.95	0.07			
新北市 New Taipei City	3.8	4.0	0.2	13	3	-10
臺北市 Taipei City	3.9	4.0	0.1	4	3	-1
桃園市 Taoyuan County	4.0	4.1	0.1	1	1	-
基隆市 Keelung City	4.0	4.1	0.1	1	1	-
新竹市 Hsinchu City	4.0	4.0	-	1	3	2
宜蘭縣 Yilan County	3.9	4.0	0.1	4	3	-1
新竹縣 Hsinchu County	3.7	3.9	0.2	19	11	-8
臺中市 Taichung City	3.8	3.8	-	13	18	5
苗栗縣 Miaoli County	3.9	3.9	-	4	11	7
彰化縣 Changhua County	3.8	3.8	-	13	18	5
南投縣 Nantou County	3.9	3.9	-	4	11	7
雲林縣 Yunlin County	3.9	3.9	-	4	11	7
臺南市 Tainan City	3.9	4.0	0.1	4	3	-1
高雄市 Kaohsiung City	3.9	4.0	-	4	3	-1
嘉義市 Chiayi City	3.6	3.7	-	20	20	-
嘉義縣 Chiayi County	3.9	4.0	0.1	4	3	-1
屏東縣 Pingtung County	3.9	4.0	0.1	4	3	-1
澎湖縣 Penghu County	3.8	3.9	0.1	13	11	-2
臺東縣 Taitung County	3.8	3.9	-	13	11	-2
花蓮縣 Hualien County	3.8	3.9	0.1	13	11	-2

資料來源：行政院主計總處

附表 10

失業率按縣市別分

單位:%、名次

地區別	失業率			Rank (排序越大表示失業率越低)		
	104年	105年	105年與104年增減(百分點)	104年	105年	105年與104年增減(名次)
臺灣地區 Taiwan Area	3.78	3.92	0.14			
新北市 New Taipei City	3.7	3.9	0.2	14	5	-9
臺北市 Taipei City	3.8	3.9	0.1	5	5	-
桃園市 Taoyuan County	3.9	4.0	0.1	1	1	-
基隆市 Keelung City	3.9	4.0	0.1	1	1	-
新竹市 Hsinchu City	3.9	3.9	-	1	5	4
宜蘭縣 Yilan County	3.9	4.0	0.1	1	1	-
新竹縣 Hsinchu County	3.7	3.9	0.2	14	5	-9
臺中市 Taichung City	3.8	3.8	-	5	16	11
苗栗縣 Miaoli County	3.8	3.9	0.1	5	5	-
彰化縣 Changhua County	3.7	3.8	0.1	14	16	2
南投縣 Nantou County	3.8	3.9	0.1	5	5	-
雲林縣 Yunlin County	3.8	3.8	-	5	16	11
臺南市 Tainan City	3.8	3.9	0.1	5	5	-
高雄市 Kaohsiung City	3.8	4.0	0.2	5	1	-4
嘉義市 Chiayi City	3.5	3.7	0.2	20	20	-
嘉義縣 Chiayi County	3.8	3.9	0.1	5	5	-
屏東縣 Pingtung County	3.8	3.9	0.1	5	5	-
澎湖縣 Penghu County	3.7	3.8	0.1	14	16	2
臺東縣 Taitung County	3.7	3.9	0.2	14	5	-9
花蓮縣 Hualien County	3.7	3.9	0.2	14	5	-9

資料來源：行政院主計總處

統計通報－105 年臺南市勞資爭議與處理情形

◎ 105 年臺南市勞資爭議與處理概況：

1. 勞資爭議件數為 1,769 件，較 104 年 1,596 件增加 173 件 (10.84%)，且為近 5 年最多。
2. 勞資爭議人數為 2,642 人，較 104 年 2,423 人增加 219 人 (9.04%)，其中男性為 1,362 人、佔 51.55%，女性為 1,280 人、佔 48.45%；爭議人數涉及率為 3.66‰，較 104 年 3.40‰增加 0.26 個千分點。
2. 依勞資爭議的類別觀察，105 年屬於權利事項的爭議件數為 1,763 件、佔 99.66%；屬於調整事項的爭議件數為 6 件、佔 0.34%。
3. 細看權利事項爭議，以給付資遣費爭議 601 件為最多、佔 34.09%，工資爭議 583 件次之、佔 33.07%；休假爭議 7 件最少、佔 0.40%，勞工保險給付爭議 20 件次低、佔 1.13%。
4. 本市勞資爭議多以調解方式處理，105 年共 1,737 件，尚未解決件數 84 件。



圖 1. 臺南市近 5 年勞資爭議概況



圖 2. 105 年臺南市勞資爭議-權利事項各類別件數

註：爭議人數涉及率意指參加勞資爭議人數占受僱者之千分率。

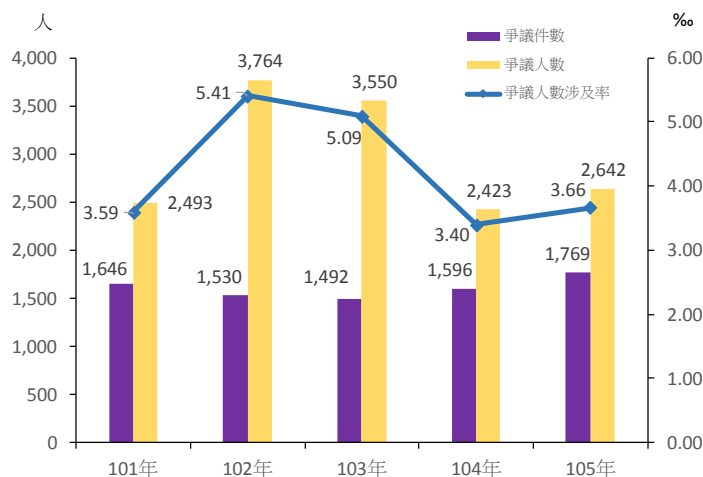
➡ 105 年臺灣地區勞資爭議與處理概況：

1. 台灣地區勞資爭議件數為 25,587 件，屬於權利事項之件數為 25,478 件，屬於調整事項件數為 109 件。按地區別來看，以臺北市 4,451 件為最多，新北市 4,266 件次之；本市 1,769 件排名第 6(為六都之中最少)；勞動部 1 件為最少，金門縣 2 件次少。
2. 臺灣地區勞資爭議人數為 36,582 人，其中男性為 20,397 人、女性 16,185 人。按地區別來看，以臺北市 6,257 人為最多，新北市 5,707 人次之；本市 2,642 人排名第 6(為六都之中最少)；連江縣 3 人為最少，勞動部 6 人次少。
3. 臺灣地區勞資爭議多以調解方式處理，105 年共 25,056 件；其次為協調方式，共 269 件；仲裁方式 12 件為最少；尚未解決件數共 2,782 件。

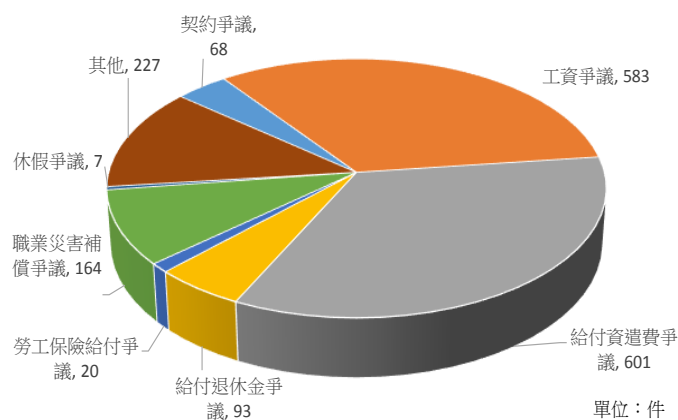
表 1. 105 年臺灣地區勞資爭議與處理概況

單位：件、人

地區別	爭議件數	類別		爭議人數			處理方式			
		權利事項	調整事項	計	男	女	協調	調解	仲裁	未解決
全國	25,587	25,478	109	36,582	20,397	16,185	269	25,056	12	2,782
勞動部	1	-	1	6	5	1	-	-	1	-
新北市	4,266	4,248	18	5,707	3,255	2,452	-	4,217	4	442
臺北市	4,451	4,419	32	6,257	3,064	3,193	-	4,360	-	1,012
桃園市	3,018	3,006	12	4,707	2,700	2,007	-	2,936	-	260
臺中市	3,389	3,381	8	4,385	2,350	2,035	-	3,403	5	145
臺南市	1,769	1,763	6	2,642	1,362	1,280	-	1,737	-	84
高雄市	3,820	3,810	10	5,106	3,032	2,074	-	3,826	1	635
宜蘭縣	370	369	1	627	380	247	-	361	-	43
新竹縣	655	655	-	1,136	670	466	-	658	1	37
苗栗縣	343	335	8	561	354	207	6	324	-	15
彰化縣	804	802	2	1,016	535	481	-	796	-	11
南投縣	156	156	-	179	97	82	1	155	-	-
雲林縣	247	246	1	369	260	109	-	245	-	2
嘉義縣	296	296	-	459	258	201	-	301	-	17
屏東縣	454	452	2	706	409	297	-	455	-	17
臺東縣	59	58	1	95	59	36	-	64	-	11
花蓮縣	273	273	-	377	215	162	-	274	-	-
澎湖縣	22	21	1	136	91	45	-	21	-	1
基隆市	255	255	-	383	218	165	-	249	-	11
新竹市	285	285	-	383	211	172	-	285	-	-
嘉義市	367	367	-	476	251	225	254	121	-	9
金門縣	2	2	-	105	104	1	-	2	-	1
連江縣	3	3	-	3	2	1	-	3	-	-
經濟部加工出口區	74	74	-	129	74	55	6	65	-	4
科學工業園區	208	202	6	632	441	191	2	198	-	25

資料來源：勞動部統計處。

統計通報－105 年臺南市就業服務概況

105 年臺南市就業服務概況：

- 105 年至本市勞工局新登記求職人數為 8,113 人，較 104 年 8,871 人減少 758 人 (-8.54%)；新登記求才人數為 43,316 人，較 104 年 55,956 人減少 12,640 人 (-22.59%)。
- 依性別觀察 105 年至本市勞工局新登記求職人數，男、女性各為 4,334 人、3,779 人，分別較 104 年 4,590 人、4,281 人減少 256 人(-5.58%)、502 人(-11.73%)。
- 按教育程度看，105 年至本市勞工局新登記求職人數以專科及大學以上 5,023 人最多，佔 61.91%；高中職 2,738 人佔 33.75%次之；國中 274 人佔 3.38%再次之；國小及以下 78 人最少，佔 0.96%。
- 105 年平均每位至本市勞工局登記的求職者有 5.34 個就業機會，較 104 年 6.31 減少 0.97 個就業機會。
- 近 5 年來至本市勞工局登記之求職就業率和求才利用率皆有逐年增加的趨勢。105 年求職就業率、求才利用率為 78.00%、66.89%，分別較 104 年 64.18%、43.32%增加 13.82、23.57 個百分點。



圖 1. 臺南市近 5 年新登記求職求才概況



圖 2. 臺南市近 5 年男女性求職人數

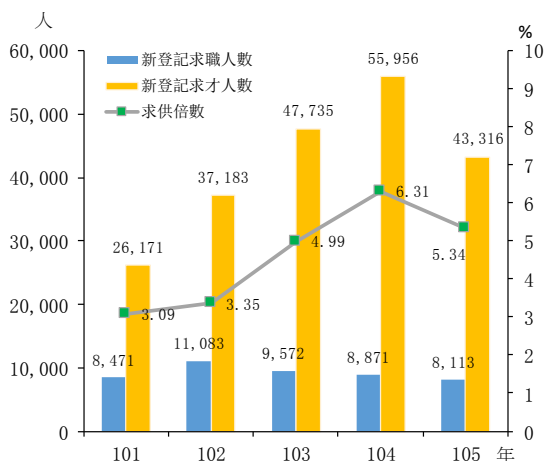

圖 3. 臺南市近 5 年新登記求職人數-按教育程度分

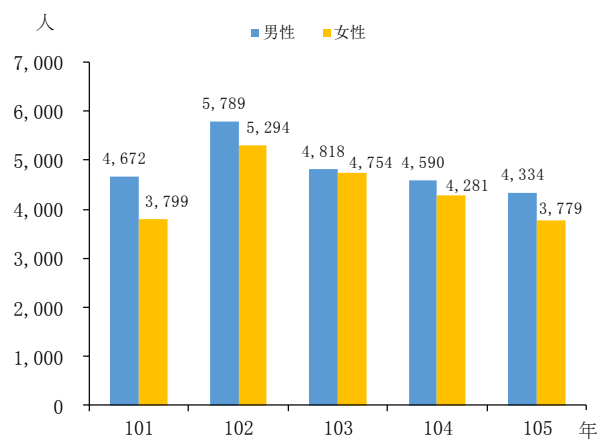

圖 4. 臺南市近 5 年求職就業率及求才利用率

➡ 105 年臺灣地區就業服務概況：

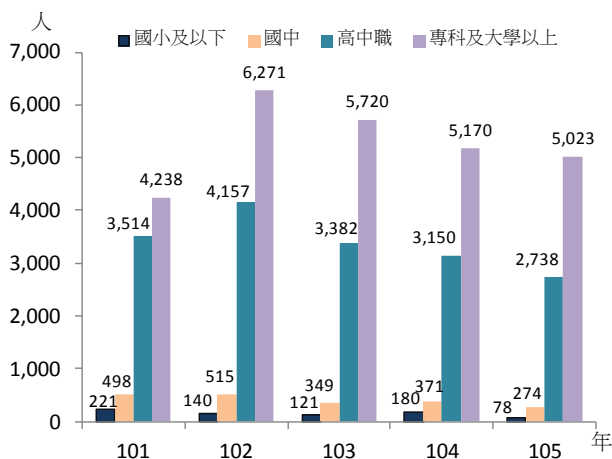
1. 105 年台灣地區就業服務單位新登記求職人數為 727,816 人，其中男、女性分別為 348,781、379,035 人；新登記求才人數為 1,311,799 人，平均每位求職者有 1.80 個就業機會，較本市 5.34 少 3.54 個就業機會。
2. 依教育程度看新登記求職人數，以專科及大學以上 339,665 人(46.67%)為最多；高中職 277,049 人 (38.07%) 次之；國小及以下 31,322 人 (4.30%) 最少。而本市同樣以專科及大學以上之新登記求職人數為最多，國小及以下最少。
3. 臺灣地區至就業服務單位登記之求職就業率為 70.20%。觀察各辦理單位，以勞動力發展署桃竹苗分署 82.27%為最高、中彰投分署 80.64%次之、雲嘉南分署 80.13%再次之；臺南市 78.00%排名第 5；台灣就業通 6.82%最低，國軍退除役官兵輔導委員會 9.09% 次低。
4. 臺灣地區之求才利用率為 66.24%。觀察各辦理單位，以高雄市 89.97%為最高，勞動力發展署北基宜花金馬分署 86.21%次之、雲嘉南分署 84.31%再次之；臺南市 66.89% 排名第 7；台灣就業通 6.14%最低，嘉義縣就業中心 17.21%次低。

表 1. 臺灣地區就業服務人數與比率

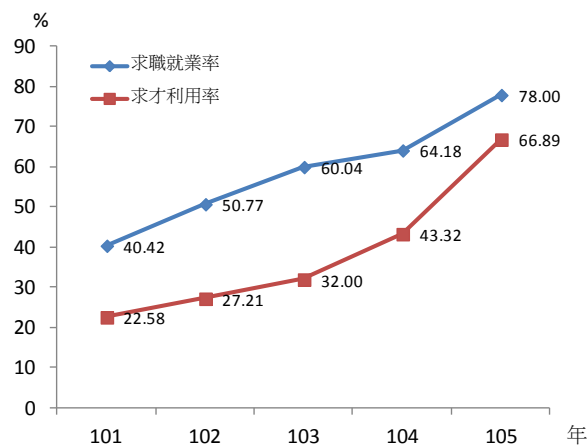
單位：人、%

辦理單位別	新登記求職人數							新登記 求才人數	求供 倍數	求職就業率	求才利用率
	計	性別		教育程度							
		男	女	國小及以下	國中	高中職	專科及大學以上				
總計	727,816	348,781	379,035	31,322	79,780	277,049	339,665	1,311,799	1.80	70.20	66.24
台灣就業通	40,356	18,961	21,395	200	1,013	10,895	28,248	136,633	3.39	6.82	6.14
新北市	22,946	12,285	10,661	1,232	2,532	7,466	11,716	70,861	3.09	79.60	60.64
臺北市	54,651	25,877	28,774	1,351	2,859	13,788	36,653	97,966	1.79	54.25	59.33
桃園市	9,477	4,655	4,822	269	992	4,095	4,121	48,615	5.13	59.47	33.18
臺中市	12,571	6,628	5,943	207	609	3,896	7,859	25,915	2.06	72.25	24.77
臺南市	8,113	4,334	3,779	78	274	2,738	5,023	43,316	5.34	78.00	66.89
高雄市	56,640	27,540	29,100	1,538	4,716	22,766	27,620	115,276	2.04	63.99	89.97
勞動力發展署											
北基宜花金馬分署	93,794	43,773	50,021	4,813	12,177	34,353	42,451	148,874	1.59	76.45	86.21
桃竹苗分署	106,291	50,796	55,495	3,909	10,722	39,519	52,141	174,321	1.64	82.27	80.75
中彰投分署	96,582	45,364	51,218	4,193	12,483	39,201	40,705	115,534	1.20	80.64	81.65
雲嘉南分署	121,128	59,001	62,127	7,425	16,623	49,338	47,742	161,713	1.34	80.13	84.31
高屏澎東分署	93,168	43,561	49,607	5,604	13,477	43,645	30,442	138,811	1.49	67.21	68.77
原住民族委員會	2	-	2	-	-	2	-	-	-	-	-
國軍退除役官兵輔導委員會	22	14	8	-	1	4	17	-	-	9.09	-
縣市就業服務據點	12,075	5,992	6,083	503	1,302	5,343	4,927	33,964	2.81	51.79	26.35
宜蘭縣就業中心	2,081	1,105	976	51	117	659	1,254	3,214	1.54	60.98	49.44
彰化縣就業中心	7,447	3,865	3,582	360	962	3,656	2,469	27,255	3.66	51.52	22.40
嘉義縣就業中心	643	291	352	33	67	281	262	1,772	2.76	47.43	17.21
屏東縣就業中心	1,904	731	1,173	59	156	747	942	1,723	0.90	44.28	55.08

資料來源：勞動部統計處。

統計通報－105 年臺南市中高齡勞動力及失業概況

➤ 105 年臺灣地區(不含金門縣、連江縣)中高齡勞動概況：

1. 臺灣地區 15 歲以上人口數為 19,962 千人，其中中高齡人口(45~64 歲) 6,921 千人，佔 34.67%；中高齡人口之勞動參與率為 62.42%，較 104 年 61.89%增加 0.53 個百分點；中高齡人口之失業率 2.15%，比 104 年 1.99%增加 0.16 個百分點。
2. 依性別來看，臺灣地區中高齡男性之勞動參與率為 75.48%，較女性 49.88%高出 25.60 個百分點；中高齡男性之失業率為 2.58%，較女性 1.53%高 1.05 個百分點。
3. 中高齡人口之勞動參與率以南投縣 68.40%最高，嘉義縣 67.90%次之；本市 65.80%排名第四位；澎湖縣 56.70%最低，桃園市 59.80%次低。
4. 中高齡人口之失業率則以澎湖縣 0.50%為最低，南投縣、屏東縣 1.30%次低；本市 2.10%為第九位；宜蘭縣 3.80%最高，花蓮縣 3.40%次高。

➤ 本市 105 年中高齡勞動概況：

1. 15 歲以上人口 1,624 千人，中高齡人口 571 千人(35.16%)；中高齡人口之勞動參與率 65.80%，較 104 年 64.80%增加 1.00 個百分點；中高齡人口之失業率 2.10%，較 104 年 2.30%減少 0.20 個百分點。
2. 觀察中高齡人口主要從事之行業，105 年以從事服務業者占 50.27%為最高，為近 5 年新高；從事工業者占 39.67%次之；從事農、林、漁、牧業者占 10.05%最低。
3. 按性別來分：
 - (1) 中高齡男性之勞動參與率 77.60%，較 104 年 77.10%增加 0.50 個百分點；女性 54.20%，較 104 年 52.50%增加 1.70 個百分點。
 - (2) 中高齡男性之失業率 2.40%，較 104 年 2.70%降低 0.30 個百分點；女性 1.70%，較 104 年 1.80%降低 0.10 個百分點。
4. 按教育程度觀察中高齡失業率，高中(職)、大專及以上 1.70%並列最低，分別較 104 年增加 0.20、0.30 個百分點；國中及以下 2.70%最高，較 104 年減少 0.80 個百分點。

➤ 六都中高齡勞動概況：

1. 依中高齡勞動參與率來看，以本市 65.80%為最高，臺北市 63.10%次之，臺中市 60.90%排名第三；桃園市 59.80%最低。
2. 再看中高齡失業率，臺北市 1.60%最低，臺中市 1.90%次低，本市 2.10%再次低；桃園市 2.60%為六都最高。

表 1.臺灣地區及各縣市中高齡勞動概況

單位：千人；%

地區別	15歲以上人口		勞動參與率				失業率			
	計	中高齡	計	較上年 增減數	男	女	計	較上年 增減數	男	女
臺灣地區	19,962	6,921	62.42	0.53	75.48	49.88	2.15	0.16	2.58	1.53
新北市	3,430	1,231	60.40	0.60	75.50	47.10	2.30	0.10	2.80	1.60
臺北市	2,316	816	63.10	0.80	75.00	52.60	1.60	-0.40	2.10	1.00
桃園市	1,774	595	59.80	0.00	72.80	47.60	2.60	0.30	2.80	2.40
臺中市	2,318	783	60.90	-0.20	74.70	48.20	1.90	0.10	2.00	1.70
臺南市	1,624	571	65.80	1.00	77.60	54.20	2.10	-0.20	2.40	1.70
高雄市	2,391	847	60.80	1.10	74.20	48.10	2.40	0.60	3.10	1.50
宜蘭縣	395	136	63.60	1.60	78.20	48.70	3.80	1.30	5.40	1.20
新竹縣	448	143	61.10	0.10	71.00	50.50	2.70	1.70	3.00	2.30
苗栗縣	476	158	62.70	1.30	76.20	47.90	2.60	0.80	3.50	0.90
彰化縣	1,099	356	65.50	0.40	78.60	51.70	1.60	0.20	1.80	1.20
南投縣	440	154	68.40	1.10	79.90	56.10	1.30	0.30	1.10	1.70
雲林縣	603	201	67.50	1.00	76.90	56.00	1.80	-0.50	2.30	1.10
嘉義縣	458	159	67.90	0.30	76.90	57.00	2.30	-0.10	3.20	1.00
屏東縣	725	258	63.60	-0.40	77.80	48.80	1.30	0.00	1.70	0.50
臺東縣	187	68	63.90	-1.10	74.40	52.30	2.20	0.30	2.70	1.40
花蓮縣	282	101	60.80	-0.60	72.70	48.40	3.40	0.50	4.40	1.90
澎湖縣	87	29	56.70	-1.20	71.30	40.50	0.50	-1.30	0.50	0.60
基隆市	327	122	61.10	2.00	75.80	46.80	2.90	0.90	3.10	2.70
新竹市	355	115	63.70	-0.90	75.00	53.00	2.80	-0.60	3.90	1.20
嘉義市	228	78	64.10	0.90	75.80	53.40	1.70	-0.20	1.00	2.50

資料來源：行政院主計總處。

表 2. 近 5 年臺南市中高齡勞動概況

單位：%

年別	勞動參與率				行業占比			失業率						
	臺南市	中高齡			農、林、 漁、牧業	工 業	服務業	臺南市	中高齡	性別		教育程度		
		計	男	女						男	女	國中及以下	高中(職)	大專及以上
101	59.90	62.40	76.80	47.80	9.70	41.21	49.09	4.20	2.50	3.20	1.50	3.10	2.70	1.10
102	60.30	62.80	75.60	50.00	10.00	39.71	50.00	4.20	2.20	3.00	1.10	2.80	2.10	1.40
103	60.50	64.00	76.40	51.70	10.32	39.54	50.14	4.10	2.70	3.60	1.30	3.40	1.90	2.40
104	61.00	64.80	77.10	52.50	10.31	39.55	50.14	3.80	2.30	2.70	1.80	3.50	1.50	1.40
105	61.30	65.80	77.60	54.20	10.05	39.67	50.27	3.90	2.10	2.40	1.70	2.70	1.70	1.70
105年較104 年增減數	0.30	1.00	0.50	1.70	-0.25	0.12	0.13	0.10	-0.20	-0.30	-0.10	-0.80	0.20	0.30

資料來源：行政院主計總處。

註：我國「就業服務法」第二條第四款定義，「中高齡者」係指年滿四十五歲至六十五歲之國民。

106 年臺南市上半年(1~6 月)失業率報告

依據行政院主計總處公佈臺灣地區人力資源調查報告：106 年上半年(1~6 月)平均失業率，臺灣地區 3.75%，較 105 年下半年(7~12 月)失業率 3.95%下降 0.20 個百分點，較 105 年上半年(1~6 月)失業率 3.89%下降 0.14 個百分點。

本市 106 年上半年平均失業率為 3.8%，較 105 年下半年失業率 4.0%下降 0.2 個百分點，下降幅度與新北市等 9 個縣市相同(106 年上半年失業率較 105 年下半年下降 0.2 個百分點有 10 個縣市)，較 105 年上半年失業率 3.9%下降 0.1 個百分點，下降幅度與新北市等 5 個縣市相同(106 年上半年失業率較 105 年上半年下降 0.1 個百分點有 6 個縣市)。

106 年上半年失業率臺灣地區排名部分，以澎湖縣 3.5%最低，臺中市等 6 個縣市同為 3.6%次之，宜蘭縣等 3 個縣市同為 3.7%再次之，而本市與新北市等 8 個縣市同為 3.8%次高，排名相當於第 10 名(失業率越高排名越前面)，桃園市與屏東縣同為 3.9%最高。

106 年上半年失業率直轄市 6 都排名部分，以臺中市為 3.6%最低，本市、新北市、臺北市與高雄市同為 3.8%次之，桃園市 3.9%最高。

本市 106 年上半年失業率全國排名第 3 名(失業率越高排名越前面)(與新北市等 7 個縣市併列，相當於第 10 名)，與 105 年下半年失業率全國排名第 3 名(與新北市等 7 個縣市併列，相當於第 10 名)相同；與上年同期失業率全國排名第 3 名(與新北市等 9 個縣市併列，相當於第 12 名)比較，小幅退步。

106 年上半年本市人力資源調查各項重要指標分析如下：

- 一、**勞動力狀況**：106 年上半年平均勞動力 99 萬 8 千人，較 105 年下半年 99 萬 7 千人增加 1 千人約增加 0.10%，與 105 年上半年 99 萬 4 千人比較，亦增加 4 千人約增加 0.40%。106 年上半年平均勞動力參與率 61.3%，與 105 年下半年 61.3%相同，亦與 105 年上半年 61.3%相同。
- 二、**就業狀況**：106 年上半年平均就業人數 96 萬人，較 105 年下半年 95 萬 7 千人增加 3 千人約增加 0.31%，與 105 年上半年 95 萬 6 千人比較，增加 4 千人約增加 0.42%。
- 三、**失業狀況**：106 年上半年平均失業人數 3 萬 8 千人，較 105 年下半年 4 萬人減少 2 千人約減少 5.00%，與 105 年上半年 3 萬 9 千人比較，亦減少 1 千人約減少 2.56%。
- 四、**非勞動力狀況**：106 年上半年平均非勞動力人數 63 萬 1 千人，較 105 年下半年 62 萬 9 千人增加 2 千人約增加 0.32%，與 105 年上半年 62 萬 9 千人比較，亦增加 2 千人約增加 0.32%。

附表 1 臺南市失業率(105 及 106 年)

千人、%

資料期間	十五歲以上民間人口	勞動力	就業者	失業者	非勞動力	勞動力參與率	失業率
105 年平均	1,624	996	957	39	629	61.3	3.9
105 上半年	1,623	994	956	39	629	61.3	3.9
105 下半年	1,626	997	957	40	629	61.3	4.0
106 上半年	1,629	998	960	38	631	61.3	3.8

資料來源：行政院主計總處

附表 2

人力資源調查重要指標按縣市別分
中華民國106年上半年

單位:千人

Unit:Thousand Persons

地區別 District (or region)	15歲 以上民 間人 Civilian population aged 15 years & over	勞動力 Labor force			非勞動 力 Not in labor force	勞動力 參與率 (%) Labor force participatio n rate	失業率 (%) Unemploym ent rate	Rank (排序 越大 表示 失業 率越 低)
		計 Subtotal	就業者 Employed	失業者 Unemploy ed				
臺灣地區 Taiwan Area	20,027	11,763	11,322	441	8,264	58.74	3.75	
新北市 New Taipei City	3,445	2,031	1,954	77	1,414	58.9	3.8	3
臺北市 Taipei City	2,313	1,325	1,275	50	988	57.3	3.8	3
桃園市 Taoyuan County	1,802	1,061	1,019	41	741	58.9	3.9	1
基隆市 Keelung City	328	186	178	7	142	56.6	3.8	3
新竹市 Hsinchu City	358	216	208	8	142	60.3	3.8	3
宜蘭縣 Yilan County	394	236	227	9	158	59.8	3.7	11
新竹縣 Hsinchu County	452	268	258	10	184	59.2	3.6	14
臺中市 Taichung City	2,335	1,351	1,302	49	984	57.9	3.6	14
苗栗縣 Miaoli County	475	280	270	10	195	58.9	3.6	14
彰化縣 Changhua County	1,098	655	631	24	443	59.6	3.6	14
南投縣 Nantou County	439	268	258	10	170	61.2	3.7	11
雲林縣 Yunlin County	602	357	344	13	245	59.4	3.6	14
臺南市 Tainan City	1,629	998	960	38	631	61.3	3.8	3
高雄市 Kaohsiung City	2,395	1,383	1,331	52	1,012	57.7	3.8	3
嘉義市 Chiayi City	228	134	129	5	94	58.9	3.7	11
嘉義縣 Chiayi County	456	277	266	10	179	60.7	3.8	3
屏東縣 Pingtung County	724	427	411	17	297	59.0	3.9	1
澎湖縣 Penghu County	87	45	43	2	42	51.4	3.5	20
臺東縣 Taitung County	187	109	106	4	77	58.6	3.6	14
花蓮縣 Hualien County	280	156	151	6	123	56.0	3.8	3

資料來源：行政院主計總處

附表 3

人力資源調查重要指標按縣市別分
中華民國105年1-12月

單位:千人

Unit:Thousand Persons

地區別 District (or region)	15歲 以上民 間人 Civilian population aged 15 years & over	勞動力 Labor force			非勞動 力 Not in labor force	勞動力 參與率 (%) Labor force participatio n rate	失業率 (%) Unemploym ent rate	Rank (排序 越大 表示 失業 率越 低)
		計 Subtotal	就業者 Employed	失業者 Unemploy ed				
臺灣地區 Taiwan Area	19,962	11,727	11,267	460	8,235	58.70	3.92	
新北市 New Taipei City	3,430	2,027	1,947	80	1,402	59.1	3.9	5
臺北市 Taipei City	2,316	1,332	1,280	52	984	57.5	3.9	5
桃園市 Taoyuan County	1,774	1,055	1,012	42	719	59.5	4.0	1
基隆市 Keelung City	327	186	179	7	141	57.0	4.0	1
新竹市 Hsinchu City	355	214	206	8	141	60.2	3.9	5
宜蘭縣 Yilan County	395	230	221	9	165	58.3	4.0	1
新竹縣 Hsinchu County	448	261	251	10	187	58.3	3.9	5
臺中市 Taichung City	2,318	1,359	1,307	52	959	58.6	3.8	16
苗栗縣 Miaoli County	476	278	268	11	198	58.5	3.9	5
彰化縣 Changhua County	1,099	657	631	25	442	59.8	3.8	16
南投縣 Nantou County	440	262	252	10	177	59.7	3.9	5
雲林縣 Yunlin County	603	357	343	14	246	59.2	3.8	16
臺南市 Tainan City	1,624	996	957	39	629	61.3	3.9	5
高雄市 Kaohsiung City	2,391	1,373	1,318	54	1,018	57.4	4.0	1
嘉義市 Chiayi City	228	132	127	5	96	57.8	3.7	20
嘉義縣 Chiayi County	458	272	262	11	185	59.5	3.9	5
屏東縣 Pingtung County	725	423	406	17	302	58.3	3.9	5
澎湖縣 Penghu County	87	46	44	2	41	52.5	3.8	16
臺東縣 Taitung County	187	109	105	4	78	58.3	3.9	5
花蓮縣 Hualien County	282	157	151	6	125	55.5	3.9	5

資料來源：行政院主計總處

附表 4

人力資源調查重要指標按縣市別分

中華民國105年下半年

單位:千人

Unit:Thousand Persons

地區別 District (or region)	15歲 以上民 間人 Civilian population aged 15 years & over	勞動力 Labor force			非勞動 力 Not in labor force	勞動力 參與率 (%) Labor force participatio n rate	失業率 (%) Unemploym ent rate	Rank (排序 越大 表示 失業 率越 低)
		計 Subtotal	就業者 Employed	失業者 Unemploy ed				
臺灣地區 Taiwan Area	19,984	11,757	11,292	464	8,227	58.83	3.95	
新北市 New Taipei City	3,433	2,027	1,947	80	1,407	59.0	4.0	3
臺北市 Taipei City	2,313	1,337	1,284	53	976	57.8	4.0	3
桃園市 Taoyuan County	1,783	1,059	1,016	43	724	59.4	4.1	1
基隆市 Keelung City	327	187	179	8	140	57.2	4.1	1
新竹市 Hsinchu City	356	216	207	9	141	60.5	4.0	3
宜蘭縣 Yilan County	395	231	222	9	164	58.5	4.0	3
新竹縣 Hsinchu County	450	263	253	10	187	58.5	3.9	11
臺中市 Taichung City	2,325	1,360	1,308	52	965	58.5	3.8	18
苗栗縣 Miaoli County	476	281	270	11	195	59.0	3.9	11
彰化縣 Changhua County	1,100	657	631	25	443	59.7	3.8	18
南投縣 Nantou County	439	263	253	10	176	59.9	3.9	11
雲林縣 Yunlin County	602	359	345	14	244	59.6	3.9	11
臺南市 Tainan City	1,626	997	957	40	629	61.3	4.0	3
高雄市 Kaohsiung City	2,392	1,375	1,320	55	1,017	57.5	4.0	3
嘉義市 Chiayi City	228	134	129	5	94	58.7	3.7	20
嘉義縣 Chiayi County	457	274	264	11	183	60.0	4.0	3
屏東縣 Pingtung County	725	425	408	17	299	58.7	4.0	3
澎湖縣 Penghu County	88	46	45	2	41	52.9	3.9	11
臺東縣 Taitung County	187	110	105	4	77	58.6	3.9	11
花蓮縣 Hualien County	282	157	150	6	125	55.6	3.9	11

資料來源：行政院主計總處

附表 5

人力資源調查重要指標按縣市別分

中華民國105年上半年

單位:千人

Unit:Thousand Persons

地區別 District (or region)	15歲 以上民 間人 Civilian population aged 15 years & over	勞動力 Labor force			非勞動 力 Not in labor force	勞動力 參與率 (%) Labor force participatio n rate	失業率 (%) Unemploym ent rate	Rank (排序 越大 表示 失業 率越 低)
		計 Subtotal	就業者 Employed	失業者 Unemploy ed				
臺灣地區 Taiwan Area	19,941	11,697	11,242	455	8,244	58.66	3.89	
新北市 New Taipei City	3,426	2,028	1,948	80	1,398	59.2	3.9	3
臺北市 Taipei City	2,319	1,328	1,277	51	992	57.3	3.8	13
桃園市 Taoyuan County	1,764	1,050	1,008	42	714	59.5	4.0	1
基隆市 Keelung City	327	185	178	7	141	56.8	3.9	3
新竹市 Hsinchu City	354	212	204	8	142	60.0	3.9	3
宜蘭縣 Yilan County	394	229	220	9	165	58.0	3.9	3
新竹縣 Hsinchu County	447	260	250	10	187	58.2	3.8	13
臺中市 Taichung City	2,312	1,359	1,307	52	953	58.8	3.8	13
苗栗縣 Miaoli County	477	276	265	11	200	58.0	3.9	3
彰化縣 Changhua County	1,098	657	632	25	441	59.8	3.8	13
南投縣 Nantou County	440	262	251	10	178	59.5	3.9	3
雲林縣 Yunlin County	603	355	342	13	248	58.9	3.8	13
臺南市 Tainan City	1,623	994	956	39	629	61.3	3.9	3
高雄市 Kaohsiung City	2,390	1,371	1,317	54	1,019	57.4	4.0	1
嘉義市 Chiayi City	228	129	125	5	98	56.8	3.7	19
嘉義縣 Chiayi County	458	270	260	11	187	59.1	3.9	3
屏東縣 Pingtung County	725	421	404	16	305	58.0	3.9	3
澎湖縣 Penghu County	87	45	43	2	42	52.1	3.7	19
臺東縣 Taitung County	188	109	105	4	79	58.0	3.9	3
花蓮縣 Hualien County	282	156	151	6	126	55.4	3.8	13

資料來源：行政院主計總處

附表 6

失業率按縣市別分

單位：%、名次

地區別	失業率			Rank (排序越大表示失業率越低)		
	105年下半 年	106年上半 年	106上半年與 105年下半年 增減(百分點)	105年下 半年	106年下 半年	106上半年與 105年下半年 增減(名次)
臺灣地區 Taiwan Area	3.95	3.75	-0.20			
新北市 New Taipei City	4.0	3.8	-0.2	3	3	-
臺北市 Taipei City	4.0	3.8	-0.2	3	3	-
桃園市 Taoyuan County	4.1	3.9	-0.2	1	1	-
基隆市 Keelung City	4.1	3.8	-0.3	1	3	2
新竹市 Hsinchu City	4.0	3.8	-0.2	3	3	-
宜蘭縣 Yilan County	4.0	3.7	-0.3	3	11	8
新竹縣 Hsinchu County	3.9	3.6	-0.3	11	14	3
臺中市 Taichung City	3.8	3.6	-0.2	18	14	-4
苗栗縣 Miaoli County	3.9	3.6	-0.3	11	14	3
彰化縣 Changhua County	3.8	3.6	-0.2	18	14	-4
南投縣 Nantou County	3.9	3.7	-0.2	11	11	-
雲林縣 Yunlin County	3.9	3.6	-0.3	11	14	3
臺南市 Tainan City	4.0	3.8	-0.2	3	3	-
高雄市 Kaohsiung City	4.0	3.8	-0.2	3	3	-
嘉義市 Chiayi City	3.7	3.7	0.0	20	11	-9
嘉義縣 Chiayi County	4.0	3.8	-0.2	3	3	-
屏東縣 Pingtung County	4.0	3.9	-0.1	3	1	-2
澎湖縣 Penghu County	3.9	3.5	-0.4	11	20	9
臺東縣 Taitung County	3.9	3.6	-0.3	11	14	3
花蓮縣 Hualien County	3.9	3.8	-0.1	11	3	-8

資料來源：行政院主計總處

附表 7

失業率按縣市別分

單位:%、名次

地區別	失業率			Rank (排序越大表示失業率越低)		
	105年上半 年	106年上半 年	106上半年與 105年上半年 增減(百分點)	105年上 半年	106年上 半年	106上半年與 105年上半年 增減(名次)
臺灣地區 Taiwan Area	3.89	3.75	-0.14			
新北市 New Taipei City	3.9	3.8	-0.1	3	3	-
臺北市 Taipei City	3.8	3.8	0.0	13	3	-10
桃園市 Taoyuan County	4.0	3.9	-0.1	1	1	-
基隆市 Keelung City	3.9	3.8	-0.1	3	3	-
新竹市 Hsinchu City	3.9	3.8	-0.1	3	3	-
宜蘭縣 Yilan County	3.9	3.7	-0.2	3	11	8
新竹縣 Hsinchu County	3.8	3.6	-0.2	13	14	1
臺中市 Taichung City	3.8	3.6	-0.2	13	14	1
苗栗縣 Miaoli County	3.9	3.6	-0.3	3	14	11
彰化縣 Changhua County	3.8	3.6	-0.2	13	14	1
南投縣 Nantou County	3.9	3.7	-0.2	3	11	8
雲林縣 Yunlin County	3.8	3.6	-0.2	13	14	1
臺南市 Tainan City	3.9	3.8	-0.1	3	3	-
高雄市 Kaohsiung City	4.0	3.8	-0.2	1	3	2
嘉義市 Chiayi City	3.7	3.7	0.0	19	11	-8
嘉義縣 Chiayi County	3.9	3.8	-0.1	3	3	-
屏東縣 Pingtung County	3.9	3.9	0.0	3	1	-2
澎湖縣 Penghu County	3.7	3.5	-0.2	19	20	1
臺東縣 Taitung County	3.9	3.6	-0.3	3	14	11
花蓮縣 Hualien County	3.8	3.8	0.0	13	3	-10

資料來源：行政院主計總處

第七章、醫療保健

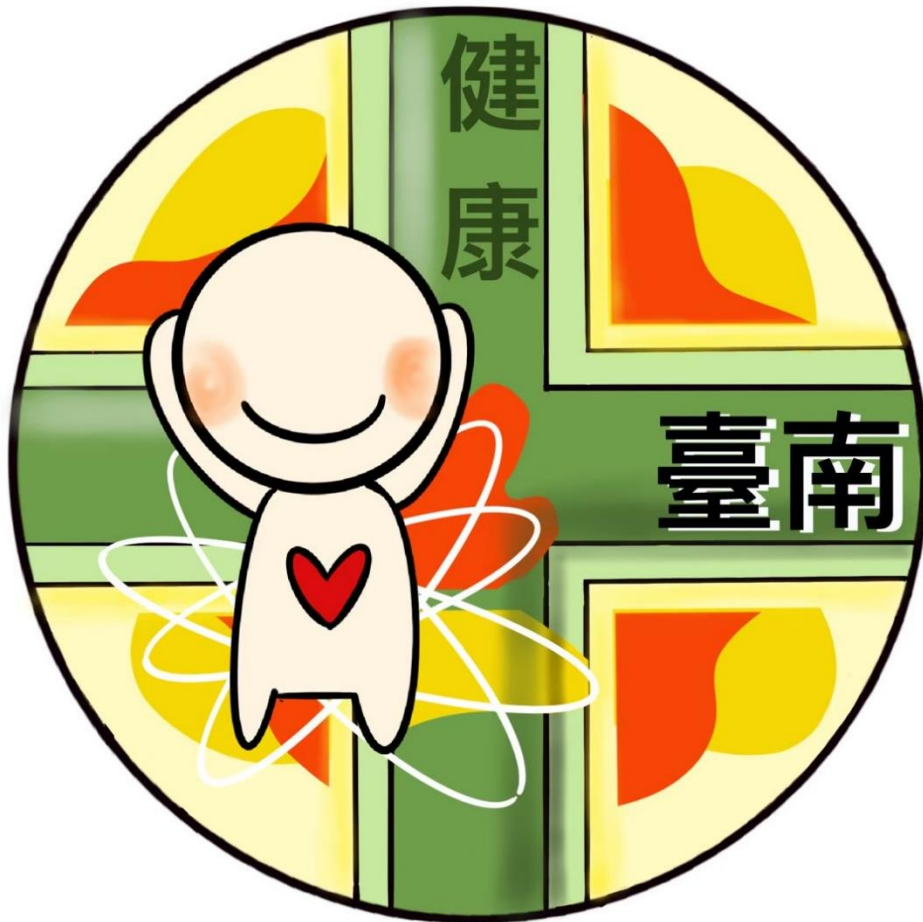

通報名稱：

1. 臺南市醫療院所概況
2. 105 年臺南市違反毒品危害防制條例概況
3. 105 年臺南市救護資源及緊急救護需求概況
4. 104 年平均餘命
5. 104 年臺南市癌症死亡人數--按性別分
6. 104 年死因概況
7. 105 年臺南市身心障礙者支持服務概況

統計通報—臺南市醫療院所概況

本市醫療院所概述如下：

105年本市醫療院所共1,904家，其中醫院家數37家、診所1,867家；與去年醫療院所1,890家相比增加14家（增加0.74%），醫院39家減少2家（減少5.13%）、診所1,851家增加16家（增加0.86%）；與五年前醫療院所1,815家相比增加89家（增加4.9%），醫院35家增加2家（增加5.71%）、診所1,780家增加87家（增加4.89%）。

本市醫療院所按型態別分：

1. 105年本市37家醫院，其中西醫36家、中醫1家；與去年39家醫院相比減少2家（減少5.13%）、西醫38家減少2家（減少5.26%）、中醫1家持平；與5年前35家醫院相比增加2家（增加5.71%）、西醫34家增加2家（增加5.88%）、中醫1家持平。
2. 105年本市1,867家診所，其中西醫1,025家、中醫325家、牙醫517家；與去年1,851家診所相比增加16家（增加0.86%）、西醫1,018家增加7家（增加0.69%）、中醫323家增加2家（增加0.62%）、牙醫510家增加7家（增加1.37%）；與5年前1,780家診所相比增加87家（增加4.89%）、西醫933家增加92家（增加9.86%）、中醫296家增加29家（增加9.8%）、牙醫491家增加26家（增加5.3%）。

本市醫療院所每萬人口病床數：

105年本市醫療院所每萬人口病床數為68.08床；醫院部分，每萬人口一般病床數為36.41床，每萬人口特殊病床數為14.65床；診所部分，每萬人口病床數為17.03床。

與去年醫療院所每萬人口病床數67.42床相比增加0.66床；醫院部分，每萬人口一般病床數為36.23床增加0.18床，每萬人口特殊病床數為14.57床增加0.08床；診所部分，每萬人口病床數為16.62床增加0.41床。

與五年前醫療院所每萬人口病床數為63.55床相比增加4.53床；醫院部分，每萬人口一般病床數為35.93床增加0.48床，每萬人口特殊病床數為13.15床增加1.5床；診所部分，每萬人口病床數為14.48床增加2.55床。

105年全國醫療資源概況：

105年全國醫療院所共22,384家，其中醫院490家、診所21,894家；各縣市醫療院所以臺北市3,526家最多，臺中市3,424家次之，新北市3,259家再次之，本市1,904家居第五位。

105年全國醫療院所每萬人口病床數：

1. 105年全國醫療院所每萬人口病床數為69.31床；醫院部分，每萬人口一般病床數為41.3床，每萬人口特殊病床數為15.41床；診所部分，每萬人口病床數為12.6床。
2. 105年各縣市醫療院所每萬人口病床數以嘉義市146.11床最多，花蓮縣132.21床次之，臺北市93.02床再次之，新北市43.87床最少，本市68.08床居第九位。
3. 105年各縣市醫院每萬人口一般病床數以花蓮縣102.23床最多，嘉義市87.23床次之，宜蘭縣58.66床再次之，新北市22.87床最少，本市36.41床居第十六位。
4. 105年各縣市診所每萬人口病床數以臺北市19.01床最多，嘉義市17.67床次之，本市17.03床再次之，新竹縣4.9床最少。

表 1、105 年醫療院所家數

單位：家；%

縣市別	醫療院所家數	醫院			診所			
		合計	西醫	中醫	合計	西醫	中醫	牙醫
全國	22,384	490	485	5	21,894	11,395	3,772	6,727
新北市	3,259	53	53	-	3,206	1,609	519	1,078
臺北市	3,526	36	36	-	3,490	1,628	509	1,353
桃園市	1,563	35	35	-	1,528	779	280	469
臺中市	3,424	70	67	3	3,354	1,639	762	953
臺南市	1,904	37	36	1	1,867	1,025	325	517
高雄市	2,954	89	88	1	2,865	1,559	454	852
宜蘭縣	333	9	9	-	324	186	45	93
新竹縣	384	9	9	-	375	205	56	114
苗栗縣	386	15	15	-	371	205	61	105
彰化縣	1,059	33	33	-	1,026	519	225	282
南投縣	433	11	11	-	422	243	81	98
雲林縣	504	15	15	-	489	293	87	109
嘉義縣	274	4	4	-	270	175	37	58
屏東縣	648	23	23	-	625	397	82	146
臺東縣	165	7	7	-	158	97	23	38
花蓮縣	280	10	10	-	270	154	37	79
澎湖縣	92	3	3	-	89	59	5	25
基隆市	296	9	9	-	287	161	39	87
新竹市	434	8	8	-	426	216	72	138
嘉義市	407	12	12	-	395	208	67	120
本市 105 年	1,904	37	36	1	1,867	1,025	325	517
本市 104 年	1,890	39	38	1	1,851	1,018	323	510
本市 100 年	1,815	35	34	1	1,780	933	296	491
與去年相比增減率	0.74	-5.13	-5.26	-	0.86	0.69	0.62	1.37
與 5 年前相比增減率	4.9	5.71	5.88	-	4.89	9.86	9.8	5.3

資料來源：衛福部統計處

說明：全國指包含金門、連江縣的 20 個縣市。

表 2、105 年醫療院所每萬人口病床數

單位：床

縣市別	院所病床數	醫 院			診 所
		一般病床	特許病床	特殊病床	
全 國	69.31	41.30	0.01	15.41	12.60
新 北 市	43.87	22.87	-	9.39	11.61
臺 北 市	93.02	53.67	-	20.34	19.01
桃 園 市	69.52	39.93	-	15.88	13.71
臺 中 市	76.39	47.47	-	17.37	11.55
臺 南 市	68.08	36.41	-	14.65	17.03
高 雄 市	77.99	44.68	0.01	17.49	15.82
宜 蘭 縣	85.37	58.66	-	16.79	9.92
新 竹 縣	44.48	29.54	-	10.05	4.90
苗 栗 縣	58.94	38.04	-	14.29	6.62
彰 化 縣	59.28	39.58	-	13.98	5.71
南 投 縣	64.81	45.02	-	13.60	6.20
雲 林 縣	56.33	31.76	-	14.35	10.22
嘉 義 縣	66.23	45.87	-	13.49	6.87
屏 東 縣	67.53	42.52	-	14.91	10.10
臺 東 縣	67.75	39.13	-	16.03	12.59
花 蓮 縣	132.21	102.23	-	20.85	9.13
澎 湖 縣	52.78	34.18	-	11.43	7.17
基 隆 市	78.42	47.54	-	16.45	14.43
新 竹 市	64.05	38.94	-	16.03	9.08
嘉 義 市	146.11	87.23	-	41.20	17.67
本市 105 年	68.08	36.41	-	14.65	17.03
本市 104 年	67.42	36.23	-	14.57	16.62
本市 100 年	63.55	35.93	-	13.15	14.48
與去年相比增減數	0.66	0.18	-	0.08	0.41
與 5 年前相比增減數	4.53	0.48	--	1.50	2.55

資料來源：衛生福利部統計處

說明：全國指包含金門、連江縣的 20 個縣市。

統計通報—105 年臺南市違反毒品危害防制條例概況

◎ 本市 105 年違反毒品危害防制條例概況：

1. 105 年本市毒品查獲數 2,967 件、嫌疑犯 2,937 人、查獲重量 12,087 公克，較 104 年查獲數 3,150 件減少 183 件(約減少 5.81%)、嫌疑犯 3,164 人減少 227 人(約減少 7.17%)、查獲重量 1,583,764 公克減少 1,571,677 公克(約減少 99.24%)；本市毒品查獲數中以第二級毒品 2,118 件最多，占 71.39%，第一級毒品 784 件次之，占 26.42%，第三級毒品 64 件再次之，占 2.16%。
2. 105 年本市毒品嫌疑犯 2,937 人，其中男性 2,607 人占 88.76%，女性 330 人占 11.24%；以犯罪方法觀察，105 年毒品嫌疑犯以施用毒品 2,152 人最多，占 73.27%，持有毒品 466 人次之，占 15.87%，販賣毒品 220 人再次之，占 7.49%；以第一級至第三級毒品吸毒原因觀察，本市第一級至第三級毒品嫌疑犯 1,960 人，因成癮而食用毒品者 1,941 最多，占 99.03%，好奇而食用毒品者 19 人次之，占 0.97%。

表1、全國違反毒品危害防制條例概況

年度及 縣市別	查獲數(件)						嫌疑犯 (人數)	查獲重量 (公克)
	計	第一級毒品	第二級毒品	第三級毒品	第四級毒品	其他		
104年	49,576	13,355	33,463	2,671	36	51	53,622	7,631,296
臺南市	3,150	902	2,075	165	4	4	3,164	1,583,764
105年	54,873	13,991	39,097	1,692	47	46	58,707	4,616,099
新北市	10,225	1,848	8,008	367	1	1	11,509	874,252
臺北市	5,788	933	4,592	257	1	5	5,984	197,638
桃園市	5,416	1,366	3,832	215	-	3	5,831	518,362
臺中市	4,918	1,408	3,370	137	2	1	5,276	126,864
臺南市	2,967	784	2,118	64	-	1	2,937	12,087
高雄市	5,529	1,824	3,545	155	5	-	6,758	2,168,925
宜蘭縣	1,037	326	666	45	-	-	1,184	8,609
新竹縣	1,262	219	1,009	30	-	4	1,278	6,550
苗栗縣	1,335	272	1,032	26	-	5	1,529	6,307
彰化縣	2,692	1,283	1,348	61	-	-	2,711	16,422
南投縣	1,324	593	711	19	-	1	1,330	6,367
雲林縣	1,606	635	959	12	-	-	1,654	2,965
嘉義縣	1,229	320	867	36	3	3	1,250	3,232
屏東縣	2,876	761	2,089	26	-	-	2,879	14,634
臺東縣	491	50	434	7	-	-	469	3,703
花蓮縣	1,451	236	1,173	41	-	1	1,324	4,572
澎湖縣	112	4	99	7	-	2	113	209
基隆市	2,051	503	1,505	36	3	4	2,084	266,314
新竹市	740	199	481	47	-	13	785	18,659
嘉義市	804	192	551	61	-	-	830	17,070
金門縣	186	12	167	7	-	-	165	293
連江縣	6	-	6	-	-	-	6	8
警政署 所屬機關	828	223	535	36	32	2	821	342,056

資料來源：內政部警政署全球資訊網

附記：毒品嫌疑犯不包含警察機關查獲第三、四級毒品行政裁罰涉嫌人。

◎ 全國 105 年違反毒品危害防制條例概況：

105 年全國毒品查獲數 54,873 件、嫌疑犯 58,707 人，較 104 年查獲數 49,576 件增加 5,297 件(10.68%)、嫌疑犯 53,622 人增加 5,085 人(9.48%)；全國毒品查獲數中以第二級毒品 39,097 件最多，占 71.25%，第一級毒品 13,991 件次之，占 25.50%，第三級毒品 1,692 件再次之，占 3.08%；以各縣市毒品查獲數觀察，新北市 10,225 件全國最多，臺北市 5,788 件次之，高雄市 5,529 件再次之，本市 2,967 件全國排名第 6 多；以毒品查獲重量觀察，高雄市 2,168,925 公克全國最多，新北市 874,252 公克次之，桃園市 518,362 公克再次之，本市 12,087 公克全國排名第 11 多。

◎ 六都違反毒品危害防制條例之比較：

105 年六都毒品查獲數合計 34,843 件，占全國 63.50%，毒品查獲 3,898,128 公克，占全國 84.45%，毒品查獲數以新北市 10,225 件最多，占全國 18.63%；臺北市 5,788 件次之，占全國 10.55%；毒品查獲重量則以高雄市 2,168,925 公克最多，占全國 46.99%，新北市 874,252 公克次之，占 18.94%，本市毒品查獲數及查獲重量皆六都最少，分別占全國 5.41% 及 0.26%。

表2、臺南市毒品嫌疑犯概況

單位：人、%

資料項目	104			105			增加率		
	計	男	女	計	男	女	計	男	女
犯罪方法	3,164	2,816	348	2,937	2,607	330	-7.17	-7.42	-5.17
運輸	-	-	-	2	2	-	--	--	--
販賣	296	267	29	220	188	32	-25.68	-29.59	10.34
意圖販賣	61	53	8	42	33	9	-31.15	-37.74	12.50
強暴、脅迫等非法 使人施用	1	1	-	1	1	-	-	-	--
引誘他人施用	2	2	-	-	-	-	-100.00	-100.00	--
轉讓	80	73	7	51	46	5	-36.25	-36.99	-28.57
施用	2,195	1,942	253	2,152	1,907	245	-1.96	-1.80	-3.16
持有	523	472	51	466	427	39	-10.90	-9.53	-23.53
製造或栽種	1	1	-	2	2	-	100.00	100.00	--
其他	5	5	-	1	1	-	-80.00	-80.00	--
吸毒原因	1,976	1,749	227	1,960	1,741	219	-0.81	-0.46	-3.52
提神勞動	-	-	-	-	-	-	--	--	--
提神為娼	-	-	-	-	-	-	--	--	--
提神為賭	-	-	-	-	-	-	--	--	--
因嫖	-	-	-	-	-	-	--	--	--
療病	-	-	-	-	-	-	--	--	--
好奇	12	9	3	19	16	3	58.33	77.78	-
成癮	1,956	1,732	224	1,941	1,725	216	-0.77	-0.40	-3.57
其他	8	8	-	-	-	-	-100.00	-100.00	--

資料來源：內政部警政署全球資訊網

附記：1. 毒品嫌疑犯不包含警察機關查獲第三、四級毒品行政裁罰涉嫌人。

2. 嫌疑犯吸毒原因僅統計第一級、第二級與第三級毒品。

統計通報—105年臺南市救護資源及緊急救護需求概況

◎ 本市救護資源概況：

105年底本市救護車輛為88輛，較上年86輛增加2輛(2.33%)；現有消防人力為1,005人，較上年945人增加60人(6.35%)，其中擁有救護技術員合格證書者共927人(含初級救護員為63人、中級救護員為720人及高級救護員為144人)，佔本市現有消防人力92.24%。

◎ 全國救護資源概況：

1. 105年底全國救護車輛為1,195輛，較上年1,156輛增加39輛(3.37%)，以高雄市171輛最多，新北市129輛次之，本市88輛居全國第五多。
2. 105年底全國現有消防人力為14,034人，較上年13,511人增加523人(3.87%)，以新北市2,140人最多，臺北市1,659人次之，本市1,005人居全國第六。
3. 105年底全國現有消防人力中擁有救護技術員合格證書者共12,952人(含初級救護員為1,133人、中級救護員為10,544人及高級救護員為1,275人)，佔全國現有消防人力92.29%，以新北市2,034人最多，臺北市1,522人次之，本市927人居全國第六。

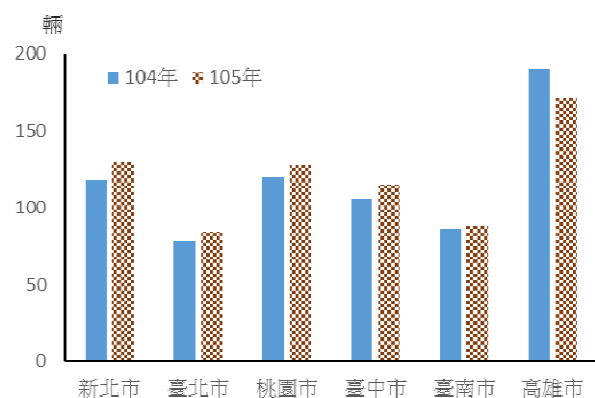

六都救護車輛數

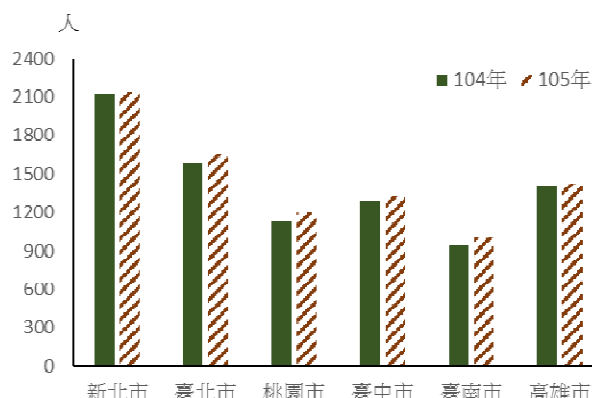

六都現有消防人力

表1 全國及六都救護資源概況

		單位：輛,人						
		全國	新北市	臺北市	桃園市	臺中市	臺南市	高雄市
救護車輛	104年底	1,156	118	78	120	106	86	190
	105年底	1,195	129	85	128	115	88	171
	與上年比較數	39	11	7	8	9	2	-19
	與上年比較%	3.37	9.32	8.97	6.67	8.49	2.33	-10.00
現有消防人力	104年底	13,511	2,123	1,575	1,125	1,290	945	1,407
	105年底	14,034	2,140	1,659	1,196	1,321	1,005	1,426
	與上年比較數	523	17	84	71	31	60	19
	與上年比較%	3.87	0.80	5.33	6.31	2.40	6.35	1.35
救護技術員	105年底	12,952	2,034	1,522	1,097	1,246	927	1,349
	佔現有消防人力%	92.29	95.05	91.74	91.72	94.32	92.24	94.60
	EMT1	1,133	39	266	115	80	63	59
	EMT2	10,544	1,577	1,127	825	1,129	720	1,166
	EMTP	1,275	418	129	157	37	144	124

資料來源：內政部消防署、本市消防局

緊急醫療技術員(英文:Emergency Medical Technician,縮寫:EMT)或稱救護技術員(英文:Ambulance Technician),通稱救護員、急救。根據中華民國《緊急醫療救護法》及《救護技術員管理辦法》規定,救護技術員可分為初級救護員(EMT-1)、中級救護員(EMT-2)和高級救護員(EMT-P)三個等級。

◎ 本市緊急救護需求概況：

1. 105年本市救護出勤次數為94,191次，較上年93,849次增加342次(0.36%)。其中送醫次數為79,299次占84.19%，未運送次數為14,892次占15.81%。
2. 105年本市急救送醫人數為83,917人次，較上年84,525人次減少608人次(-0.72%)；其中非創傷類急救人數為39,749人次占47.37%、創傷類急救人數為44,168人次占52.63%，較上年39,077人次增加672人次(1.72%)、45,448人次減少1,280人次(-2.82%)。

◎ 全國緊急救護需求概況：

1. 105年全國救護出勤次數為1,117,522次，較上年1,100,264次增加17,258次(1.57%)。其中送醫次數為871,147次占77.95%，未運送次數為246,375次占22.05%。以區域人口數換算，105年全國救護出勤次數每百人均次數為4.75次，其中以臺北市5.25次最高，本市為4.99次居次。
2. 105年全國急救送醫人數為906,603人次，較上年891,563人次增加15,040人次(1.69%)；其中非創傷類急救人數為454,339人次、創傷類急救人數為452,264人次，較上年436,249人次增加18,090人次(4.15%)、455,314人次減少3,050人次(-0.67%)。以區域人口數換算，105年全國急救送醫次數每百人均次數為3.85次，本市為4.45次，高於全國平均，排名第1，其次為高雄市3.89次。

表2 救護出勤次數比較

	全國		新北市		臺北市		桃園市		臺中市		臺南市		高雄市	
	次數	每百人均次數	次數	每百人均次數	次數	每百人均次數	次數	每百人均次數	次數	每百人均次數	次數	每百人均次數	次數	每百人均次數
104年	1,100,264	4.68	186,808	4.70	140,138	5.18	89,641	4.26	124,988	4.55	93,849	4.98	136,053	4.90
105年	1,117,522	4.75	192,403	4.84	141,470	5.25	92,890	4.32	127,609	4.61	94,191	4.99	136,511	4.91
送醫次數	871,147	3.70	138,563	3.48	99,597	3.69	71,556	3.33	99,580	3.60	79,299	4.20	102,932	3.70
未運送次數	246,375	1.05	53,840	1.35	41,873	1.55	21,334	0.99	28,029	1.01	14,892	0.79	33,579	1.21
與上年比較數	17,258	0.06	5,595	0.13	1,332	0.07	3,249	0.07	2,621	0.06	342	0.02	458	0.02
與上年比較%	1.57	1.36	3.00	2.77	0.95	1.29	3.62	1.60	2.10	1.26	0.36	0.34	0.34	0.32

資料來源：內政部統計處

說明：本表數字係採用資訊系統處理，係以四捨五入法計列，間有細數之差等於總數情形。

表3 急救送醫人數比較

	全國		新北市		臺北市		桃園市		臺中市		臺南市		高雄市		
	人次	每百人均數	人次	每百人均數	人次	每百人均數	人次	每百人均數	人次	每百人均數	人次	每百人均數	人次	每百人均數	
104年	891,563	3.80	138,514	3.49	98,840	3.65	71,865	3.41	101,774	3.71	84,525	4.48	107,614	3.87	
105年	906,603	3.85	143,417	3.60	101,504	3.77	73,547	3.42	104,188	3.77	83,917	4.45	107,998	3.89	
與上年比較數	15,040	0.06	4,903	0.12	2,664	0.11	1,682	0.01	2,414	0.06	-608	-0.03	384	0.01	
與上年比較%	1.69	1.48	3.54	3.32	2.70	3.04	2.34	0.34	2.37	1.53	-0.72	-0.75	0.36	0.34	
非創傷類	104年	436,249	1.86	69,980	1.76	56,160	2.08	32,643	1.55	46,527	1.70	39,077	2.07	50,590	1.82
	105年	454,339	1.93	73,981	1.86	58,438	2.17	35,057	1.63	49,195	1.78	39,749	2.11	51,660	1.86
	與上年比較數	18,090	0.07	4,001	0.10	2,278	0.09	2,414	0.08	2,668	0.08	672	0.04	1,070	0.04
	與上年比較%	4.15	3.94	5.72	5.49	4.06	4.41	7.40	5.30	5.73	4.86	1.72	1.69	2.12	2.10
創傷類	104年	455,314	1.94	68,534	1.73	42,680	1.58	39,222	1.86	55,247	2.01	45,448	2.41	57,024	2.05
	105年	452,264	1.92	69,436	1.74	43,066	1.60	38,490	1.79	54,993	1.99	44,168	2.34	56,338	2.03
	與上年比較數	-3,050	-0.02	902	0.02	386	0.02	-732	-0.07	-254	-0.03	-1,280	-0.07	-686	-0.03
	與上年比較%	-0.67	-0.87	1.32	1.10	0.90	1.25	-1.87	-3.78	-0.46	-1.28	-2.82	-2.84	-1.20	-1.22

資料來源：內政部統計處

統計通報--104年平均餘命

- ◎ 104年本市零歲平均餘命兩性為79.58歲，較103年79.26歲增加0.32歲，其中男性76.60歲較103年76.26歲增加0.34歲，女性82.80歲較103年82.51歲增加0.29歲。
- ◎ 近5年本市零歲平均餘命有逐年增加現象，104年兩性平均餘命79.58歲較100年78.44歲增加1.14歲，104年男性76.60歲較100年75.36歲增加1.23歲，104年女性82.80歲較100年81.88歲增加0.92歲。
- ◎ 104年全國零歲平均餘命兩性為80.19歲，較103年79.82歲增加0.36歲，男性76.99歲較103年76.70歲增加0.29歲，女性83.61歲較103年83.17歲增加0.43歲。
- ◎ 104年全國零歲平均餘命兩性以臺北市83.43歲最高，新北市80.96歲次之，新竹市80.73歲再次之，以臺東縣75.22歲最低，本市79.58歲居全國第9高。

表1 歷年全國及各縣市零歲平均餘命

縣市別	104年平均餘命			103年平均餘命			102年平均餘命			101年
	兩性	男性	女性	兩性	男性	女性	兩性	男性	女性	兩性
臺灣地區	80.19	76.99	83.61	79.82	76.70	83.17	80.00	76.89	83.34	79.49
新北市	80.96	77.91	84.10	80.75	77.67	83.94	80.59	77.58	83.72	80.50
臺北市	83.43	80.64	86.25	83.10	80.33	85.89	82.90	80.18	85.63	82.66
桃園市	80.53	77.49	83.77	80.11	77.22	83.21	79.96	77.10	83.10	79.66
臺中市	80.09	77.23	83.06	79.82	77.05	82.67	79.49	76.69	82.40	79.16
臺南市	79.58	76.60	82.80	79.26	76.26	82.51	78.85	75.71	82.29	78.59
高雄市	78.86	75.70	82.20	78.74	75.52	82.18	78.55	75.34	82.01	78.36
宜蘭縣	79.43	76.09	83.26	79.33	76.30	82.77	79.08	75.92	82.70	78.90
新竹縣	79.80	76.70	83.44	79.53	76.66	82.87	79.15	76.12	82.68	78.89
苗栗縣	79.10	75.98	82.81	78.84	75.63	82.69	78.57	75.20	82.61	78.44
彰化縣	79.95	76.57	83.81	79.73	76.37	83.52	79.49	76.13	83.28	79.20
南投縣	78.11	74.63	82.24	77.88	74.42	81.99	77.62	74.02	81.91	77.57
雲林縣	78.07	74.57	82.33	77.90	74.44	82.10	77.79	74.30	82.01	77.72
嘉義縣	78.38	74.83	82.73	78.27	74.80	82.50	78.41	75.01	82.52	78.14
屏東縣	77.07	73.54	81.24	76.88	73.39	80.99	76.47	72.86	80.76	76.09
臺東縣	75.22	71.23	80.20	74.87	71.11	79.54	74.66	70.86	79.50	74.41
花蓮縣	76.65	73.15	80.84	76.53	72.95	80.88	76.47	72.76	80.95	76.11
澎湖縣	79.56	76.15	83.57	79.60	76.48	83.18	79.37	76.58	82.56	78.77
基隆市	79.49	76.46	82.59	79.28	76.29	82.39	78.88	75.78	82.17	78.64
新竹市	80.73	77.82	83.79	80.47	77.54	83.55	80.29	77.27	83.50	80.55
嘉義市	79.79	77.00	82.52	80.01	77.26	82.72	80.00	77.12	82.85	79.68

資料來源：內政部統計處

註：1.金馬地區因人數太少，故無法單獨編算。

2.本表數字係經實際數字編算後四捨五入至小數點第二位，故部分增減值尾數有捨位誤差

- ◎ 104年較103年兩年全國零歲平均餘命兩性增減值，除嘉義市減少0.22歲及澎湖縣減少0.04歲外，其餘各縣市均為增加，以桃園市增加0.42歲最多，臺東縣增加0.35歲次之，本市增加0.32歲居全國增加幅度第4位。
- ◎ 近5年全國零歲平均餘命兩性以本市增加1.14歲最多，臺中市增加1.11歲次之，新竹縣增加1.09歲再次之。
- ◎ 104年六都零歲平均餘命兩性以臺北市83.43歲最高，高雄市78.86歲最低，本市79.58歲居六都第5位。

平均餘命		100年平均餘命			104與103年平均餘命差異			104與100年平均餘命差異		
男性	女性	兩性	男性	女性	兩性	男性	女性	兩性	男性	女性
76.41	82.80	79.12	75.94	82.60	0.36	0.29	0.43	1.07	1.05	1.00
77.54	83.63	80.46	77.61	83.52	0.21	0.24	0.15	0.50	0.29	0.58
80.00	85.33	82.70	80.18	85.25	0.34	0.31	0.36	0.74	0.46	1.00
76.91	82.84	79.60	76.92	82.83	0.42	0.27	0.55	0.93	0.56	0.94
76.30	82.15	78.98	76.16	82.02	0.27	0.18	0.39	1.11	1.06	1.05
75.51	82.00	78.44	75.36	81.88	0.32	0.34	0.29	1.14	1.23	0.92
75.21	81.82	77.97	74.92	81.35	0.12	0.18	0.02	0.89	0.79	0.85
75.77	82.51	78.59	75.31	82.40	0.10	(0.21)	0.48	0.84	0.78	0.85
75.82	82.48	78.71	75.61	82.38	0.27	0.05	0.56	1.09	1.10	1.06
75.10	82.44	78.30	75.00	82.26	0.25	0.35	0.12	0.80	0.98	0.54
75.79	83.08	78.99	75.62	82.85	0.22	0.19	0.29	0.96	0.94	0.95
74.04	81.78	77.54	74.02	81.73	0.23	0.22	0.25	0.58	0.61	0.50
74.10	82.10	77.43	73.80	81.84	0.17	0.14	0.23	0.64	0.77	0.49
74.66	82.38	78.06	74.58	82.30	0.11	0.03	0.23	0.32	0.25	0.43
72.67	80.14	76.02	72.56	80.14	0.19	0.15	0.25	1.05	0.98	1.11
70.72	79.04	74.36	70.64	79.05	0.35	0.11	0.66	0.86	0.59	1.15
72.47	80.50	75.70	72.17	79.90	0.12	0.20	(0.04)	0.95	0.98	0.94
75.79	82.19	78.93	75.67	82.73	(0.04)	(0.33)	0.39	0.63	0.48	0.84
75.56	81.96	78.48	75.32	81.98	0.21	0.18	0.19	1.01	1.14	0.60
77.43	83.89	80.45	77.36	83.75	0.26	0.28	0.24	0.28	0.46	0.04
76.68	82.67	79.18	76.19	82.19	(0.22)	(0.26)	(0.20)	0.60	0.82	0.33

3.部分縣市因人口數較少，死亡率波動較大致平均餘命增減幅度較大，資料請斟酌使用。

統計通報－104年臺南市癌症死亡人數--按性別分

◎ 按本市癌症死亡人數觀察：

1.104年本市死亡總數男性為8,388人、女性為5,924人，分別較103年男性8,323人增加65人(0.78%)、女性6,010人減少86人(-1.43%)，其中104年因癌症死亡人數男性為2,582人、女性為1,660人，分別較103年男性2,630人減少48人(-1.83%)、女性1,705人減少45人(-2.64%)。

2.104年本市男性癌症死亡人數為2,582人，其中以肝癌571人(22.11%)最多，肺癌517人(20.02%)次之，結腸直腸癌315人(12.20%)再次之，胃癌127人(4.92%)排名第四多；104年全國女性癌症死亡人數為1,660人，其中以肺癌299人(18.01%)最多，肝癌284人(17.11%)次之，結腸直腸癌228人(13.73%)再次之，另本市女性罹患乳癌人數為165人(9.94%)排名女性癌症第四多。

◎ 按全國癌症死人數觀察：

1.104年全國死亡總數男性為98,230人、女性為65,344人，分別較103年男性97,994人增加236人(0.24%)、女性64,917人增加427人(0.66%)，其中104年因癌症死亡人數男性為

表1、104年全國癌症死亡人數表

縣市別	死亡總數		癌症		肝癌		肺癌	
	男	女	男	女	男	女	男	女
103年全國	97,994	64,917	28,476	17,618	5,555	2,624	5,893	3,274
104年全國	98,230	65,344	28,776	18,053	5,586	2,672	5,884	3,348
新北市	13,373	8,713	4,059	2,636	720	323	897	487
臺北市	9,932	7,228	2,855	2,170	429	238	589	395
桃園市	7,360	4,217	1,971	1,195	338	136	429	207
臺中市	9,733	6,339	2,945	1,888	554	242	556	337
臺南市	8,388	5,924	2,582	1,660	571	284	517	299
高雄市	12,376	8,146	3,724	2,321	791	395	732	466
宜蘭縣	2,233	1,488	667	407	140	50	157	74
新竹縣	2,159	1,350	511	294	83	37	93	67
苗栗縣	2,773	1,937	778	481	166	88	140	86
彰化縣	5,921	4,098	1,863	1,012	356	162	410	185
南投縣	2,860	1,886	745	428	137	63	146	82
雲林縣	4,053	2,804	1,306	669	356	152	273	122
嘉義縣	3,237	2,181	989	559	220	109	229	101
屏東縣	4,903	3,223	1,269	788	241	134	241	148
臺東縣	1,508	884	394	233	68	30	69	44
花蓮縣	2,054	1,180	558	269	98	37	106	45
澎湖縣	545	373	166	92	48	24	30	25
基隆市	1,650	1,191	442	309	64	51	87	56
新竹市	1,532	1,013	425	284	83	45	64	58
嘉義市	1,156	858	363	270	92	59	80	47
金門縣	452	289	155	80	28	10	38	16
連江縣	32	22	9	8	3	3	1	1
103年臺南市	8,323	6,010	2,630	1,705	592	268	502	290
104年臺南市	8,388	5,924	2,582	1,660	571	284	517	299

資料來源：衛生福利部

28,776人、女性為18,053人，分別較103年男性28,476人增加300人(1.05%)、女性17,618人增加435人(2.47%)。

2.104年全國男性癌症死亡人數為28,776人，其中以肺癌5,884人(20.45%)最多，肝癌5,586人(19.41%)次之，結腸直腸癌3,212人(11.16%)再次之；104年全國女性癌症死亡人數為18,053人，其中以肺癌3,348人(18.55%)最多，肝癌2,672人(14.80%)次之，結腸直腸癌2,475人(13.71%)再次之。

◎ 104年按全國各縣市死亡人數癌症死因比例觀察：

1.104年全國男性癌症死因比例為29.29%，其中以金門縣34.29%最多，雲林縣32.22%次之，彰化縣31.46%再次之，本市為30.78%居全國名第5位。

2.104年全國女性癌症死因比例為27.63%，其中以連江縣36.36%最多，嘉義市31.47%次之，新北市30.25%再次之，本市為28.02%居全國第9位。

單位:人、%

結腸直腸癌		胃癌		胰臟癌		非何杰金 淋巴癌		攝護 腺癌	女性 乳癌	子宮 頸癌	癌症死因 比例(%)	
男	女	男	女	男	女	男	女	男	女	女	男	女
3,158	2,445	1,536	814	1,013	877	658	450	1,218	2,071	640	29.06	27.14
3,212	2,475	1,458	868	1,086	862	716	473	1,231	2,141	661	29.29	27.63
419	364	239	150	164	140	117	65	150	354	95	30.35	30.25
361	325	185	110	140	133	88	65	163	288	70	28.75	30.02
226	149	113	65	62	56	61	37	86	164	54	26.78	28.34
349	249	142	81	119	99	80	55	125	282	73	30.26	29.78
315	228	127	65	74	61	49	33	120	165	48	30.78	28.02
430	311	167	100	136	87	75	70	142	266	71	30.09	28.49
73	65	39	21	18	17	11	9	22	38	24	29.87	27.35
48	41	22	16	30	9	17	8	30	32	12	23.67	21.78
94	76	55	15	30	22	19	13	41	50	25	28.06	24.83
180	143	64	64	78	47	35	27	70	97	47	31.46	24.69
76	69	26	10	23	19	26	8	36	60	19	26.05	22.69
128	78	42	43	43	33	27	15	34	49	26	32.22	23.86
92	83	26	19	37	31	21	13	31	54	12	30.55	25.63
132	112	55	31	44	34	25	16	70	87	29	25.88	24.45
35	13	22	18	12	14	9	8	25	19	9	26.13	26.36
66	30	26	15	15	6	18	9	25	26	7	27.17	22.80
18	9	7	4	9	1	2	2	5	11	3	30.46	24.66
61	38	41	15	20	21	8	6	13	31	15	26.79	25.94
52	35	34	14	17	14	14	9	21	30	7	27.74	28.04
38	48	14	6	10	11	9	3	11	37	13	31.40	31.47
18	9	10	4	5	7	5	1	11	1	2	34.29	27.68
1	-	2	2	-	-	-	1	-	-	-	28.13	36.36
318	266	129	74	82	89	53	34	113	200	52	31.60	28.37
315	228	127	65	74	61	49	33	120	165	48	30.78	28.02

統計通報—104 年死因概況

✚ 全國 104 年死因概況：

1. 全國標準化死亡率為每十萬人口 431.5 人，男性為每十萬人口 557.2 人，女性為每十萬人口 316.1 人。各縣市標準化死亡率以臺東縣每十萬人口 604.1 人最高，其次為花蓮縣每十萬人口 556.8 人次之，屏東縣每十萬人口 549 人再次之，本市每十萬人口 445.9 人居第 13 高。
2. 各縣市男性標準化死亡率以臺東縣每十萬人口 797.6 人最高，其次為花蓮縣每十萬人口 732.2 人，屏東縣每十萬人口 703.7 人再次之，本市每十萬人口 574.3 人居第 13 高；女性標準化死亡率以臺東縣每十萬人口 408.7 人最高，屏東縣每十萬人口 394.1 人次之，花蓮縣每十萬人口 386.3 人再次之，本市每十萬人口 328.1 人居第 10 高。
3. 全國 104 年十大死因以慢性疾病為主，標準化死亡率依序為：(1)惡性腫瘤(2)心臟疾病(3)腦血管疾病(4)肺炎(5)糖尿病(6)事故傷害(7)慢性下呼吸道疾病(8)高血壓性疾病(9)腎炎、腎病症候群及腎病變(10)慢性肝病及肝硬化；與 103 年相比，各項疾病死亡率皆減少，以腦血管疾病每十萬人口減少 2.5 人最多。
4. 全國 104 年 65 歲以上人口十大死因死亡率依序為：(1)惡性腫瘤(2)心臟疾病(3)肺炎(4)腦血管疾病(5)糖尿病(6)慢性下呼吸道疾病(7)高血壓性疾病(8)腎炎、腎病症候群及腎病變(9)事故傷害(10)敗血症；順序與 103 年一致且各項疾病死亡率皆減少，以心臟疾病每十萬人口減少 29.3 人最多。

✚ 本市 104 年死因概況：

1. 本市 104 年標準化死亡率每十萬人口 445.9 人較 103 年每十萬人口 457.1 人減少 11.2 人；男性 104 年標準化死亡率每十萬人口 574.3 人較 103 年每十萬人口 580 人減少 5.7 人；女性 104 年標準化死亡率每十萬人口 328.1 人較 103 年每十萬人口 344 人減少 15.9 人。
2. 本市十大死因以慢性疾病為主，標準化死亡率依序為：(1)惡性腫瘤(2)心臟疾病(3)肺炎(4)腦血管疾病(5)糖尿病(6)事故傷害(7)慢性下呼吸道疾病(8)高血壓性疾病(9)腎炎、腎病症候群及腎病變(10)慢性肝病及肝硬化，順序與 103 年一致；惟心臟疾病每十萬人口增加 2.4 人、事故傷害每十萬人口增加 1.5 人、高血壓性疾病持平外，其餘皆減少，並以惡性腫瘤每十萬人口減少 7.5 人最多。
3. 全國 104 年 65 歲以上人口十大死因死亡率依序為：(1)惡性腫瘤(2)心臟疾病(3)肺炎

(4)糖尿病(5)腦血管疾病(6)慢性下呼吸道疾病(7)高血壓性疾病(8)腎炎、腎病症候群及腎病變(9)事故傷害(10)敗血症。順序與 103 年一致；惟心臟疾病每十萬人口增加 14.27 人、事故傷害每十萬人口增加 8.48 人外，其餘皆減少，並以腦血管疾病每十萬人口減少 43.98 人最多。

表 1、104 年各縣市標準化死亡率概況

單位：每十萬人口

縣市別	死亡概況					
	標準化死亡率					
	合計	排名	男性	排名	女性	排名
總計	431.5	--	557.2	--	316.1	--
新北市	398.9	19	511.4	19	299.3	18
臺北市	325.6	20	414.3	20	250.2	20
桃園市	410.6	17	524.6	18	303.4	16
臺中市	431.1	15	553.5	15	320.8	12
臺南市	445.9	13	574.3	13	328.1	10
高雄市	475.7	7	604.1	7	357.7	4
宜蘭縣	447.7	11	584.9	9	316.1	13
新竹縣	420.6	16	542.9	16	297.8	19
苗栗縣	456.2	8	582.8	12	327.5	11
彰化縣	442.7	14	587.4	8	308.6	15
南投縣	495.9	5	651.2	5	341.1	8
雲林縣	502.3	4	662.2	4	342.2	7
嘉義縣	486.2	6	644.6	6	329.4	9
屏東縣	549.0	3	703.7	3	394.1	2
臺東縣	604.1	1	797.6	1	408.7	1
花蓮縣	556.8	2	732.2	2	386.3	3
澎湖縣	446.3	12	584.5	10	310.0	14
基隆市	448.1	10	562.7	14	344.1	6
新竹市	406.9	18	525.7	17	303.1	17
嘉義市	455.8	9	584.5	10	344.9	5
本市 103 年	457.1	--	580.0	--	344.0	--
本市 104 年	445.9	--	574.3	--	328.1	--
增減數	-11.2	--	-5.7	--	-15.9	--

資料來源：衛生福利部統計處。說明：全國指含金門、連江縣的 22 個縣市。

表 2、全國與本市十大死因

單位：每十萬人口

十大死因	全國		增減數	十大死因	本市		增減數
	標準化死亡率				標準化死亡率		
	104年	103年			104年	103年	
惡性腫瘤	128.0	130.2	-2.2	惡性腫瘤	137.6	145.1	-7.5
心臟疾病（高血壓性疾病除外）	48.1	50.2	-2.1	心臟疾病（高血壓性疾病除外）	44.9	42.5	2.4
腦血管疾病	27.9	30.4	-2.5	肺炎	28.2	30.7	-2.5
肺炎	24.6	24.7	-0.1	腦血管疾病	28.4	31.3	-2.9
糖尿病	24.3	26.0	-1.7	糖尿病	28.2	32.0	-3.8
事故傷害	22.8	23.7	-0.9	事故傷害	24.5	23.0	1.5
慢性下呼吸道疾病	14.6	15.3	-0.7	慢性下呼吸道疾病	14.5	15.1	-0.6
高血壓性疾病	13.2	13.5	-0.3	高血壓性疾病	12.6	12.6	0
腎炎、腎病症候群及腎病變	11.8	12.5	-0.7	腎炎、腎病症候群及腎病變	12.1	13.3	-1.2
慢性肝病及肝硬化	13.6	14.8	-1.2	慢性肝病及肝硬化	12.8	12.9	-0.1

資料來源：衛生福利部統計處。說明：全國指含金門、連江縣的 22 個縣市。

表 3、全國與本市 65 歲以上人口十大死因

單位：每十萬人口

十大死因	全國		增減數	十大死因	本市		增減數
	死亡率				死亡率		
	104年	103年			104年	103年	
惡性腫瘤	983.8	999.9	-16.1	惡性腫瘤	1,090.96	1124.99	-34.03
心臟疾病（高血壓性疾病除外）	508.9	538.2	-29.3	心臟疾病（高血壓性疾病除外）	467.26	452.99	14.27
肺炎	337.7	339.4	-1.7	肺炎	408.65	441.01	-32.36
腦血管疾病	306.7	334.3	-27.6	糖尿病	318.66	359.74	-41.08
糖尿病	263.4	284.9	-21.5	腦血管疾病	304.21	348.19	-43.98
慢性下呼吸道疾病	206.5	216.9	-10.4	慢性下呼吸道疾病	207.63	214.73	-7.10
高血壓性疾病	161.1	166.3	-5.2	高血壓性疾病	153.96	160.84	-6.88
腎炎、腎病症候群及腎病變	135.2	144.6	-9.4	腎炎、腎病症候群及腎病變	123.42	147.57	-24.15
事故傷害	103.8	106.1	-2.3	事故傷害	120.12	111.64	8.48
敗血症	99.2	103.5	-4.3	敗血症	81.32	101.38	-20.06

資料來源：衛生福利部統計處。說明：全國指含金門、連江縣的 22 個縣市。死亡率=死亡人數/年中人口數

統計通報—105 年臺南市身心障礙者支持服務概況

◎ 105 年本市身心障礙者及支持服務概況：

1. 105 年底本市身心障礙人數 96,483 人(男性 53,758 人、女性 42,725 人)，占本市人口 5.12%，較 104 年底 96,182 人增加 301 人(0.31%)，占本市人口 5.10%約增加 0.02 個百分點。本市各障礙類別中，以肢體障礙者 33,574 人最多，占 34.80%，重要器官失去功能者 12,840 人次之，占 13.31%，聽覺機能障礙者 9,618 人再次之，占 9.97%。
2. 105 年本市身心障礙者居家服務年底個案數 2,209 個、全年服務人次 127,128 人次，較 104 年底個案數 1,192 個增加 1,017 個(85.32%)、全年服務人次 155,335 人次減少 28,207 人次(約減少 18.16%)，主要係因其中送餐到家服務因修正每週送餐頻率，較 104 年減少 24,323 人次(約減少 28.87%)。友善訪視因服務計畫轉型，個案數計算方式變更，依各社服團體能量及個案情形安排訪視服務，造成個案數及服務人次增減率方向不一。
3. 105 年本市身心障礙者社區服務年底個案數 15,835 個、全年服務人次 407,589 人次，較 104 年底個案數 7,835 個增加 8,000 個(102.11%)、全年服務人次 677,080 人次減少 269,491 人次(約減少 39.80%)，主要係其中 105 年復康巴士服務為使資源有效使用，全面調整收費政策，較 104 年減少 242,449 人次(約減少 50.06%)，為全年服務人次減少之主要原因。家庭關懷訪視亦因服務計劃轉型，個案數計算方式變更及訪視頻率不一，造成個案數及服務人次增減率方向不一。

表一、臺南市身心障礙者支持服務概況

項目別	104		105		增加率(%)		
	年底服務 個案數	全年 服務人次	年底服務 個案數	全年 服務人次	年底服務 個案數	全年 服務人次	
居家 服 務	計	1,192	155,335	2,209	127,128	85.32	-18.16
	居家照顧服務	394	56,955	385	56,064	-2.28	-1.56
	到宅評估輔具訓練服務	394	1,288	443	1,975	12.44	53.34
	送餐到家	170	84,254	228	59,931	34.12	-28.87
	居家護理	-	-	185	1,835	--	--
	居家復健	-	-	145	1,699	--	--
	友善訪視	99	6,586	441	3,424	345.45	-48.01
	其他相關之居家服務	135	6,252	382	2,200	182.96	-64.81
	社 區 服 務	計	7,835	677,080	15,835	407,589	102.11
日間照顧		176	44,954	30	7,451	-82.95	-83.43
社區日間作業設施服務		368	82,274	370	86,348	0.54	4.95
臨時及短期照顧		20	5,859	14	654	-30.00	-88.84
生活重建		53	3,690	80	5,698	50.94	54.42
社區居住服務		31	372	33	359	6.45	-3.49
自立生活支持服務		21	1,057	36	1,223	71.43	15.70
家庭托顧		10	1,826	9	2,286	-10.00	25.19
家庭關懷訪視服務		146	6,101	441	3,425	202.05	-43.86
餐飲服務		170	37,697	127	36,002	-25.29	-4.50
復康巴士服務		5,615	484,332	4,758	241,883	-15.26	-50.06
照顧者訓練及研習		48	2,889	72	286	50.00	-90.10
休閒服務		1,068	3,319	9,818	16,401	819.29	394.15
其他相關之社區服務	109	2,710	47	5,573	-56.88	105.65	

資料來源：臺南市政府社會局

◎ 105 年底全國身心障礙人數概況：

105 年底全國身心障礙人數 1,170,199 人，占總人口 4.97%，較 104 年底 1,155,650 人增加 14,549 人(1.26%)，占總人口 4.92%約增加 0.05 個百分點；各障礙類別中，以肢體障礙者 373,291 人最多，占 31.90%，重要器官失去功能者 153,914 人次之，占 13.15%，多重障礙者 127,415 人再次之，占 10.89%。以身心障礙人數占區域人口比率觀察，花蓮縣 7.97%全國最高，臺東縣 7.87%次之，嘉義縣 7.49%再次之，本市 5.12%全國排名第 14 高。

◎ 六都身心障礙人數之比較：

105 年底六都身心障礙人數計 731,957 人，占全國身心障礙總人數 62.55%，其中新北市 164,117 人最多，高雄市 147,411 人次之，桃園市 80,578 人最少，本市 96,483 人排名第五多；若以各直轄市身心障礙人數占人口比率觀察，高雄市 5.30%最高，本市 5.12%次之，臺北市 4.52%再次之，桃園市 3.75%最低。

表二、全國身心障礙人數概況

單位：%、人

年底及區域別	總計			視覺障礙	聽覺機能障礙	肢體障礙	智能障礙	重要器官失去功能	慢性精神病患	多重障礙	失智症	其他障礙	
	占區域人口	男	女										
104年底	1,155,650	4.92	655,444	500,206	57,319	122,906	375,730	100,797	147,856	124,240	124,215	46,054	56,533
臺南市	96,182	5.10	53,740	42,442	5,690	9,729	34,061	8,426	12,721	8,519	8,732	3,999	4,305
105年底	1,170,199	4.97	662,800	507,399	57,291	123,186	373,291	100,896	153,914	124,999	127,415	49,104	60,103
新北市	164,117	4.12	93,932	70,185	7,651	16,327	48,962	13,796	24,164	18,249	17,941	6,615	10,412
臺北市	121,762	4.52	67,259	54,503	6,228	13,663	30,880	7,809	17,975	15,033	15,747	7,105	7,322
桃園市	80,578	3.75	46,655	33,923	3,359	9,678	24,542	7,865	10,599	8,275	9,507	2,758	3,995
臺中市	121,606	4.39	69,413	52,193	5,834	13,847	37,773	11,061	16,031	12,383	13,910	4,212	6,555
臺南市	96,483	5.12	53,758	42,725	5,716	9,618	33,574	8,462	12,840	8,515	8,874	4,335	4,549
高雄市	147,411	5.30	82,855	64,556	7,058	12,537	48,522	11,449	21,239	17,628	13,905	6,810	8,263
宜蘭縣	31,778	6.95	17,495	14,283	1,621	3,101	10,874	2,473	3,593	3,757	3,638	1,353	1,368
新竹縣	22,629	4.13	13,335	9,294	932	2,809	7,081	2,429	2,771	2,177	2,413	846	1,171
苗栗縣	33,430	5.98	19,269	14,161	1,125	4,483	10,805	3,228	3,380	3,033	5,174	1,005	1,197
彰化縣	67,407	5.24	39,074	28,333	3,346	7,974	21,845	6,987	7,733	7,112	7,095	2,413	2,902
南投縣	34,442	6.82	19,603	14,839	1,457	4,810	11,061	2,902	3,948	3,340	4,076	1,431	1,417
雲林縣	50,918	7.33	28,444	22,474	3,214	5,317	18,517	4,131	5,774	4,377	4,991	2,535	2,062
嘉義縣	38,614	7.49	21,420	17,194	2,068	4,078	13,526	3,656	4,499	3,443	3,954	1,875	1,515
屏東縣	50,538	6.05	28,650	21,888	2,454	3,901	19,330	4,703	6,102	5,404	4,516	1,768	2,360
臺東縣	17,376	7.87	10,183	7,193	742	1,380	6,763	1,854	1,987	1,497	1,903	514	736
花蓮縣	26,388	7.97	15,030	11,358	1,099	2,498	9,349	2,418	2,400	3,625	2,925	1,068	1,006
澎湖縣	6,237	6.04	3,527	2,710	413	871	2,100	565	637	631	557	176	287
基隆市	21,087	5.67	11,887	9,200	1,147	2,279	5,974	1,701	3,275	2,726	2,144	805	1,036
新竹市	16,357	3.74	9,328	7,029	737	1,825	5,116	1,667	2,195	1,676	1,596	543	1,002
嘉義市	14,767	5.47	8,161	6,606	662	1,421	4,503	1,244	1,919	1,551	2,042	703	722
金門縣	5,803	4.29	3,219	2,584	390	717	2,050	452	786	519	470	221	198
連江縣	471	3.74	303	168	38	52	144	44	67	48	37	13	28

資料來源：衛生福利部統計處

第八章、警政消防

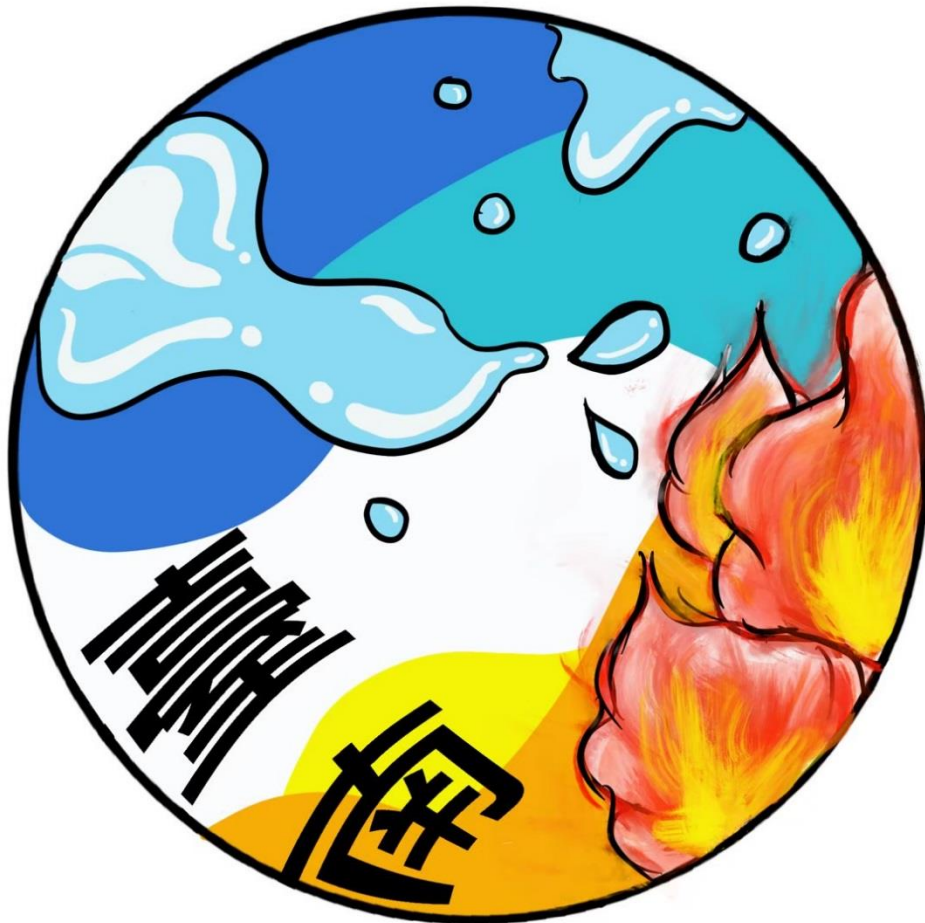

通報名稱：

1. 105 年臺南市消防概況
2. 105 年臺南市竊盜案件概況
3. 臺南市酒駕案件概況
4. 臺南市機動車輛及道路交通事故概況

統計通報—105年臺南市消防概況

◎ 本市消防概況：

1. 105年本市消防人員數4,543人，其中消防人力1,005人(占22.12%)，義消人員3,538人(占77.88%)，與104年底本市消防人員數4,554人(消防人力945人，義消人員3,609人)，減少11人或減少0.24%(消防人力增加60人，義消人員減少71人)。觀察近5年資料，本市消防人員數呈逐年遞減趨勢，細看消防人力除102年較101年減少外，103年至105年均逐年增加，義消人員則逐年遞減。
2. 若按性別分，105年本市消防人員數中，男性為3,910人，女性為633人，男性約為女性6.18倍，較104年男性約為女性6.21倍，縮減0.03倍。觀察近5年資料，本市男性消防人員數逐年遞減，女性消防人員數除102年較101年減少外，103年至105年均逐年增加，而本市消防人員之性別差距自103年以來有逐年縮減之趨勢。
3. 105年本市消防救護車輛719輛(包含消防車194輛、救災車85輛、勤務車206輛、救生艇146輛、救護車88輛)，較104年712輛增加7輛或0.98%。觀察近5年本市消防救護車輛數之變動，以救災車增加25輛最多，勤務車減少13輛次之，救護車增加7輛再次之。

表1 近5年本市消防概況

單位：人、輛、座、%

年(底)別	消防人員數		性別		職類		消防救護車輛合計	種類				
	合計	消防人員數/每千人	男	女	消防人力	義消人員		消防車	救災車	勤務車	救護車	救生艇
民國101年底	4,735	2.52	4,122	613	941	3,794	714	192	60	229	81	152
民國102年底	4,610	2.45	4,022	588	926	3,684	721	192	68	221	88	152
民國103年底	4,595	2.44	3,975	620	935	3,660	724	194	81	216	84	149
民國104年底	4,554	2.42	3,922	632	945	3,609	712	190	79	217	86	140
民國105年底	4,543	2.41	3,910	633	1,005	3,538	719	194	85	206	88	146
較上年增減數	-11	-0.01	-12	1	60	-71	7	4	6	-11	2	6
較上年增減%	-0.24	-0.41	-0.31	0.16	6.35	-1.97	0.98	2.11	7.59	-5.07	2.33	4.29

資料來源：本市消防局統計年報

備註：消防人力係指各級消防機關編制內正式人員。

圖1 本市消防人員性別差距倍數



圖2 105年本市消防救護車輛



◎ 105年全國消防概況：

1. 105年底全國消防人員數為52,186人，較104年底50,556人增加1,630人或約3.22%。依人口數平均，全國每千人分配之消防人員數為2.22人較104年2.15人增加0.07人。按區域別分，連江縣平均16.51人/每千人居首，澎湖縣平均5.97人/每千人次之，臺北市平均1.17人/每千人最少；本市平均2.41人/每千人，高於全國平均，亦為六都最高。
2. 依性別來看，105年底全國消防人員數中，男性43,301人，女性8,885人，男性約為女性之4.87倍，較104年底全國消防人員男性約為女性之5.04倍，縮短0.17倍。再按區域別分，消防人員男女性倍數差距最小為澎湖縣2.16倍，其次為花蓮縣2.48倍，倍數差距最大為雲林縣42.76倍；本市消防人員男性約為女性6.18倍，較全國平均為高，亦為六都最高。
3. 105年底全國消防救護車輛裝備共9,123輛，較104年底9,277輛減少154輛或減少1.66%。依人口數平均，全國每萬人分配之消防車輛為3.88輛。其中連江縣44.46輛/每萬人居首，澎湖縣12.11輛/每萬人次之，臺中市2.80輛/每萬人最少；本市平均3.81輛/每萬人，雖較全國平均低，但為六都最高。
4. 105年全國消防安全檢查合格率为85.65%，較104年85.29%。其中宜蘭縣合格率96.58%居首，嘉義市95.63%次之，桃園市71.51%最低；本市合格率为91.35%，高於全國平均，亦為六都最高。

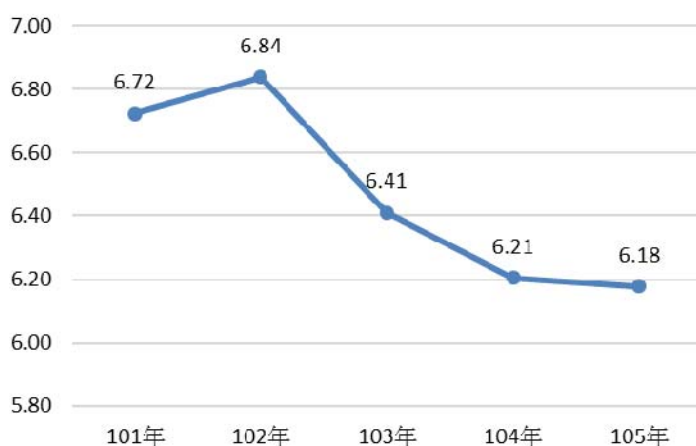
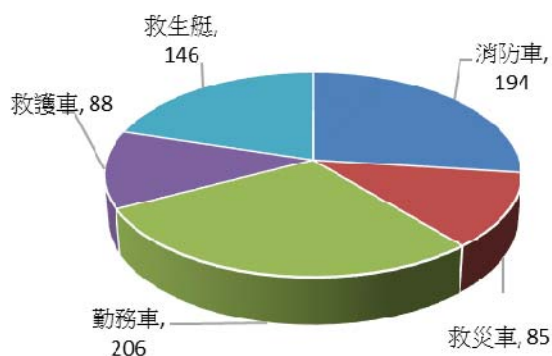
表2 105年全國消防概況

單位：人、輛、座、%

區域別	消防人員數		性別			消防救護車輛		消防設備安全檢查合格率
	消防人員數	消防人員數/每千人	男	女	倍數	車輛	消防車輛/每萬人	
104年全國總計	50,556	2.15	42,179	8,377	5.04	9,277	3.95	85.29
105年全國總計	52,186	2.22	43,301	8,885	4.87	9,123	3.88	85.65
新北市	7,704	1.94	6,196	1,508	4.11	1,286	3.23	82.61
臺北市	3,160	1.17	2,582	578	4.47	847	3.14	88.79
桃園市	3,260	1.52	2,708	552	4.91	765	3.56	71.51
臺中市	5,171	1.87	4,243	928	4.57	775	2.80	76.43
臺南市	4,543	2.41	3,910	633	6.18	719	3.81	91.35
高雄市	4,857	1.75	3,678	1,179	3.12	941	3.39	89.62
宜蘭縣	1,197	2.62	1,148	49	23.43	177	3.87	96.58
新竹縣	1,068	1.95	857	211	4.06	272	4.97	92.23
苗栗縣	936	1.67	847	89	9.52	346	6.19	89.04
彰化縣	4,069	3.16	3,557	512	6.95	378	2.94	91.22
南投縣	1,500	2.97	1,438	62	23.19	305	6.04	83.57
雲林縣	1,488	2.14	1,454	34	42.76	255	3.67	91.51
嘉義縣	2,329	4.52	1,815	514	3.53	244	4.73	87.13
屏東縣	2,581	3.09	2,163	418	5.17	430	5.14	83.52
臺東縣	927	4.20	864	63	13.71	233	10.55	88.10
花蓮縣	1,872	5.66	1,334	538	2.48	237	7.16	86.99
澎湖縣	616	5.97	421	195	2.16	125	12.11	88.78
基隆市	1,239	3.33	1,011	228	4.43	152	4.08	91.07
新竹市	1,181	2.70	991	190	5.22	177	4.05	90.16
嘉義市	992	3.68	819	173	4.73	142	5.26	95.63
金門縣	382	2.83	286	96	2.98	95	7.03	87.66
連江縣	208	16.51	183	25	7.32	56	44.46	87.63
消防署及其所屬	906	--	796	110	7.24	166	--	77.79

資料來源：內政部消防署

備註：消防救護車輛含消防車、救災車、勤務車、救生艇、救護車輛。

統計通報—105 年臺南市竊盜案件概況

◎ 本市 105 年竊盜案件概況：

1. 105 年本市竊盜案件 5,334 件、破獲率為 64.57%、平均每十萬人口發生案件數(即犯罪率)282.85 件，較 104 年竊盜案件 6,651 件減少 1,317 件(-19.80%)、破獲率 61.15%增加 3.42 個百分點、平均每十萬人口發生案件數 352.85 件減少 70.00 件；105 年竊盜案件中以普通竊盜 3,998 件最多，占 74.95%，機車竊盜 1,033 件次之，占 19.37%，汽車竊盜 299 件再次之，占 5.61%。
2. 105 年本市竊盜嫌疑犯 2,190 人(男性 1,728 人占 78.90%，女性 462 人占 21.10%)，較 104 年 2,536 人減少 346 人(-13.64%)，其中成年嫌疑犯 1,922 人最多，占 87.76%，青年嫌疑犯(18 歲以上 24 歲未滿之嫌疑犯)150 人次之，占 6.85%，少年嫌疑犯(12 歲以上 18 歲未滿之嫌疑犯)105 人再次之，占 4.79%。

◎ 全國 105 年竊盜案件概況：

105 年全國竊盜案件 57,606 件、破獲率為 84.88%、平均每十萬人口發生案件數 244.97 件，較 104 年竊盜案件 66,255 件減少 8,649 件(約減少 13.05%)、破獲率 83.10%增加 1.78 個百分點，平均每十萬人口發生案件數 282.38 件約減少 37.41 件，以全國各縣市犯罪率觀察，新竹縣平均每十萬人口竊盜案件發生數 306.37 件全國最多，花蓮縣 296.60 件次之，桃園市 293.26 件再次之，金門縣 76.89 件全國最少，本市 282.85 件，全國排序第 4 多；105 年全國竊盜案件中以普通竊盜 38,666 件最多，占 67.12%，機車竊盜 14,403 件次之，占 25.00%，汽車竊盜 4,500 件再次之，占 7.81%。

◎ 六都竊盜案件之比較：

105 年六都竊盜案件合計 39,776 件，占全國 69.05%，其中以新北市 9,251 件最多，占全國 16.06%；高雄市 7,145 件排名第二多，占全國 12.40%；桃園市 6,237 件排名第三多，占全國 10.83%；本市 5,334 件六都排名最低，占全國 9.26%。若以犯罪率觀察，桃園市平均每十萬人口竊盜案件發生數 293.26 件最多，本市 282.85 件次之，高雄市 257.09 件再次之，臺中市 207.89 件最低。



圖1、105年六都竊盜案件發生數(件)



圖2、105年六都竊盜案件犯罪率(件/十萬人口)

表1、全國竊盜案件概況

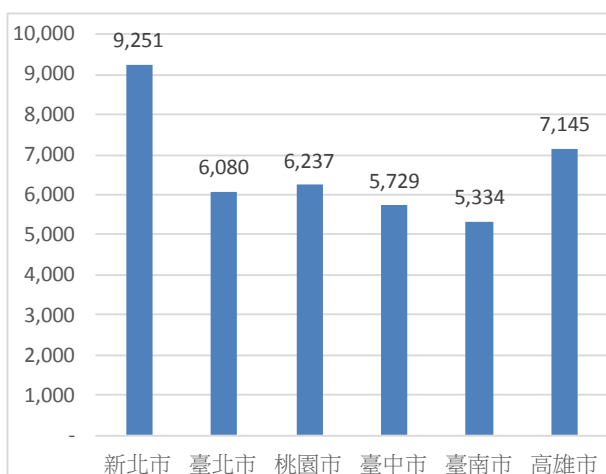
年度及縣市別	發生數 (件)	重大竊盜 (件)	普通竊盜 (件)	汽車竊盜 (件)	機車竊盜 (件)	破獲率 (%)	犯罪率 (件/十萬人口)	犯罪率 排序
104年	66,255	71	43,478	5,638	17,068	83.10	282.38	
臺南市	6,651	5	4,728	637	1,281	61.15	352.85	2
105年	57,606	37	38,666	4,500	14,403	84.88	244.97	
新北市	9,251	4	6,237	457	2,553	92.95	232.73	13
臺北市	6,080	9	5,139	96	836	85.30	225.16	14
桃園市	6,237	2	2,405	1,061	2,769	88.25	293.26	3
臺中市	5,729	1	4,106	255	1,367	84.12	207.89	15
臺南市	5,334	4	3,998	299	1,033	64.57	282.85	4
高雄市	7,145	2	4,297	647	2,199	80.90	257.09	10
宜蘭縣	1,209	1	856	121	231	85.44	264.07	9
新竹縣	1,669	-	825	366	478	92.03	306.37	1
苗栗縣	1,551	1	1,103	168	279	89.81	276.20	5
彰化縣	2,516	-	2,027	141	348	92.73	195.33	18
南投縣	1,384	1	959	126	298	75.29	272.80	7
雲林縣	1,436	2	1,065	109	260	92.41	205.95	16
嘉義縣	1,058	2	855	75	126	85.07	204.41	17
屏東縣	2,012	-	1,276	242	494	82.41	239.95	11
臺東縣	392	1	244	19	128	88.27	176.87	19
花蓮縣	983	-	760	75	148	83.52	296.60	2
澎湖縣	150	1	117	8	24	88.00	145.94	20
基隆市	875	2	603	25	245	89.94	235.15	12
新竹市	1,182	1	656	117	408	90.02	271.29	8
嘉義市	743	-	552	77	114	84.12	275.06	6
金門縣	103	1	72	5	25	94.17	76.89	22
連江縣	11	-	10	-	1	81.82	87.50	21
警政署 所屬機關	556	2	504	11	39	83.27	--	

資料來源：內政部警政署全球資訊網

表2、臺南市竊盜案件嫌疑犯

年齡層別分	計		重大竊盜		普通竊盜		汽車竊盜		機車竊盜	
	男	女	男	女	男	女	男	女	男	女
104年	2,082	454	4	-	1,746	424	110	2	222	28
105年	1,728	462	6	1	1,459	444	64	1	199	16
兒童嫌疑犯	7	6	-	-	7	6	-	-	-	-
少年嫌疑犯	97	8	-	-	78	5	1	-	18	3
青年嫌疑犯	128	22	-	-	99	21	5	-	24	1
成年嫌疑犯	1,496	426	6	1	1,275	412	58	1	157	12

資料來源：內政部警政署全球資訊網

附記：兒童、少年、青年及成年嫌疑犯分別係指未滿12歲、12歲以上18歲未滿、18歲以上24歲未滿及24歲以上之嫌疑犯。

統計通報—臺南市酒駕案件概況

- ◎ 105年底全國酒駕取締件數總計100,783件；肇事件數為5,620件，其中A1類為89件(1.58%)，A2類為5,531件(98.42%)，全年因酒駕死亡人數96人，受傷人數6,872人。
- ◎ 105年底本市酒駕取締件數為7,817件；酒駕肇事件數為299件，其中A1類為2件(0.67%)，A2類為297件(99.33%)，本市全年因酒駕死亡人數2人，受傷人數373人。
- ◎ 105年底全國酒駕取締件數總計為100,783件，其中以臺中市14,382件(14.27%)最多，新北市13,185件(13.08%)次之，臺北市11,617件(11.53%)再次之，本市酒駕取締件數為7,817件(7.76%)排名全國第六多；105年底全國酒駕肇事件數為5,620件，其中以臺中市791件(14.07%)最多，桃園市594件(10.57%)次之，高雄市569件(10.12%)再次之，本市酒駕肇事件數為299件(5.32%)排名全國第九多。
- ◎ 105年底全國因酒駕死亡人數96人，其中以南投縣14人(14.58%)最多，雲林縣10人(10.42%)次之，新竹縣及嘉義縣8人(8.33%)再次之，本市2人(2.08%)排名全國第十四；105年底全國因酒駕受傷人數為6,872人，其中以臺中市1,001人(14.57%)最多，桃園市741人(10.78%)次之，高雄市731人(10.64%)再次之，本市373人(5.43%)排名全國第七。

表1、105年底酒駕案件概況表

單位:件、人

縣市別	取締件數	肇事件數		死亡人數	受傷人數			
		A1類	A2類		A1類	A2類		
總計	100,783	5,620	89	5,531	96	6,872	52	6,820
新北市	13,185	365	5	360	5	466	6	460
臺北市	11,617	68	2	66	2	72	1	71
桃園市	8,691	594	5	589	5	741	3	738
臺中市	14,382	791	3	788	3	1,001	1	1,000
臺南市	7,817	299	2	297	2	373	4	369
高雄市	10,974	569	5	564	5	731	4	727
宜蘭縣	3,175	316	4	312	7	410	5	405
新竹縣	1,978	251	8	243	8	288	2	286
苗栗縣	3,330	214	4	210	4	258	3	255
彰化縣	4,654	297	4	293	4	339	4	335
南投縣	1,932	322	14	308	14	365	6	359
雲林縣	2,367	318	8	310	10	367	4	363
嘉義縣	1,802	247	8	239	8	281	3	278
屏東縣	4,765	426	6	420	7	543	4	539
臺東縣	1,945	109	2	107	2	124	1	123
花蓮縣	2,968	157	4	153	5	199	1	198
澎湖縣	418	41	1	40	1	49	-	49
基隆市	1,607	50	-	50	-	64	-	64
新竹市	1,733	81	2	79	2	86	-	86
嘉義市	1,181	64	1	63	1	68	-	68
金門縣	253	36	-	36	-	43	-	43
連江縣	9	5	1	4	1	4	-	4

資料來源:內政部警政署

說明:1.當年肇事件數不含內政部警政署所屬機關。

2.A1類係指造成當場或24小時內死亡之事故；A2類指造成人員受傷或超過24小時死亡之交通事故。

統計通報—臺南市機動車輛及道路交通事故概況

◎ 105年底全國機動車輛數21,510,650輛，其中汽車7,842,423輛(36.46%)，機車13,668,227輛(63.54%)，全國道路交通事故肇事總件數為289,605件，其中A1類件數1,476件(0.51%)，A2類件數288,129件(99.49%)，全國道路交通事故肇事率平均每萬輛機動車輛發生道路交通事故134.98件。

105年底全國A1類道路交通事故肇事事件數為1,476件，按肇事原因分為汽(機、慢)車駕駛人過失1,401件(94.92%)、機件故障4件(0.27%)、行人或乘客過失68件(4.61%)、其他肇事原因3件(0.2%)。

◎ 105年底全國各縣市機動車輛數以新北市3,193,363輛(14.85%)最高，其次為高雄市2,879,176輛次之(13.38%)，本市1,947,077輛(9.05%)排名全國第四高；道路交通事故肇事總件數以高雄市51,507件(17.79%)最高，其次為臺中市48,136件(16.62%)次之，本市23,803件(8.22%)排名全國第五高，若探討道路交通事故肇事率則以高雄市179(件/萬輛)最高，其次為臺中市177.65(件/萬輛)次之，本市122.47(件/萬輛)排名全國第九高。

表1、105年機動車輛及道路交通事故概況表

縣市別	年底機動車輛數(輛)			年中機動車輛數(輛)	肇事總件數(件)	肇事率(件/萬輛)
	合計	汽車(不含軍車)	機車			
總計	21,510,650	7,842,423	13,668,227	21,455,774	289,605	134.98
新北市	3,193,363	1,013,041	2,180,322	3,188,457	32,709	102.59
臺北市	1,756,877	804,697	952,180	1,759,467	19,620	111.51
桃園市	1,877,439	750,866	1,126,573	1,859,315	31,175	167.67
臺中市	2,725,634	1,060,518	1,665,116	2,709,550	48,136	177.65
臺南市	1,947,077	665,224	1,281,853	1,943,555	23,803	122.47
高雄市	2,879,176	888,373	1,990,803	2,877,454	51,507	179.00
宜蘭縣	426,860	157,328	269,532	426,516	6,457	151.39
新竹縣	497,127	215,359	281,768	493,511	5,764	116.80
苗栗縣	539,026	219,345	319,681	539,139	6,165	114.35
彰化縣	1,303,752	490,902	812,850	1,303,162	14,879	114.18
南投縣	521,979	210,921	311,058	521,937	6,440	123.39
雲林縣	694,132	268,286	425,846	693,963	6,682	96.29
嘉義縣	522,171	197,311	324,860	522,251	4,873	93.31
屏東縣	901,017	285,983	615,034	899,838	8,808	97.88
臺東縣	231,675	78,723	152,952	231,315	3,561	153.95
花蓮縣	324,498	123,563	200,935	323,904	4,733	146.12
澎湖縣	103,527	29,767	73,760	102,047	967	94.76
基隆市	278,289	96,716	181,573	277,703	2,514	90.53
新竹市	408,270	151,288	256,982	406,400	7,111	174.98
嘉義市	273,782	93,809	179,973	274,271	2,990	109.02
金門縣	95,380	37,133	58,247	92,717	710	76.58
連江縣	9,599	3,270	6,329	9,307	1	1.07

資料來源:交通部統計處、內政部警政署

說明:1.當年肇事事件數不含內政部警政署所屬機關，按肇事原因資料僅含A1類

2.A1類係指造成當場或24小時內死亡之事故；A2類指造成人員受傷或超過24小時死亡之交通事故。

◎ 105年底本市機動車輛數1,947,077輛，其中汽車665,224輛(34.17%)，機車1,281,853輛(65.83%)，本市道路交通事故肇事件數為23,803件，其中A1類件數174件(0.73%)，A2類件數23,629件(99.27%)，本市道路交通事故肇事率平均每萬輛機動車輛發生道路交通事故122.47件，低於全國平均肇事率134.98件。

105年底本市A1類道路交通事故肇事件數為174件，其中死亡人數為177人、受傷人數為71人，按肇事原因分為汽(機、慢)車駕駛人過失163件(93.68%)、行人或乘客過失11件(6.32%)；A2類道路交通事故肇事件數為23,629件，受傷人數為30,553人(含超過24小時死亡人數)。

◎ 道路交通事故肇事原因種類及說明:

(一)汽(機、慢)車駕駛人過失:各種車輛駕駛人因其過失而肇事之各類肇因；包括超速失控、酒後駕車、未注意車前狀況及其他過失。

(二)機件故障:因煞車失靈、方向操縱系統故障、燈光系統故障、車輪脫落或輪胎爆裂及其他引起事故之故障等5種因車輛本身機件系統之故障所引發之交通意外事故。

(三)行人或乘客過失:行人或乘客之疏忽等過失而肇事。例如在道路上嬉戲或奔走不定等。

(四)交通管制設施缺陷:應該實施交通管制或設置管制設施而未設置，或者管制情形不適當而發生事故者。

(五)其他肇事:因天災或其他駕駛人難於預見之突發狀況，以致無法抗拒而發生意外事故。

道路交通事故										
A1 類			A2 類		肇事件數按肇事原因(件)(A1類)					
件數	死亡(人)	受傷(人)	件數	受傷(人)	總計	汽(機、慢)車駕駛人	機件	行人(或乘客)	交通管制(設施)	其他
1,476	1,521	632	288,129	379,551	1,476	1,401	4	68	-	3
114	118	72	32,595	43,461	114	106	-	8	-	-
88	89	36	19,532	25,024	88	86	-	2	-	-
112	114	45	31,063	40,166	112	106	-	6	-	-
98	102	35	48,038	63,166	98	91	1	6	-	-
174	177	71	23,629	30,553	174	163	-	11	-	-
160	164	66	51,347	70,020	160	154	1	3	-	2
43	48	47	6,414	8,244	43	41	-	2	-	-
49	49	13	5,715	7,172	49	46	1	2	-	-
44	45	15	6,121	7,869	44	44	-	-	-	-
118	121	36	14,761	19,473	118	113	1	4	-	-
71	73	32	6,369	8,317	71	70	-	1	-	-
90	93	28	6,592	8,566	90	87	-	3	-	-
71	72	26	4,802	5,874	71	67	-	4	-	-
94	96	45	8,714	11,956	94	92	-	2	-	-
42	46	26	3,519	4,554	42	37	-	5	-	-
46	51	19	4,687	6,141	46	42	-	4	-	-
9	10	6	958	1,414	9	9	-	-	-	-
16	16	2	2,498	3,404	16	14	-	2	-	-
23	23	6	7,088	9,351	23	19	-	3	-	1
10	10	5	2,980	3,875	10	10	-	-	-	-
3	3	1	707	951	3	3	-	-	-	-
1	1	-	-	-	1	1	-	-	-	-

第九章、公共建設



通報名稱：

1. 105 年臺南市違章建築拆除案件概況
2. 105 年臺南市現有停車位概況-建築物附設停車空間

統計通報:105年臺南市違章建築拆除案件概況

◎ 105年本市違章建築共計27,778件，其中舊違章建築3,609件，新違章建築24,169件。與104年相比，本市違章建築增加共計548件(成長2.01%)，其中舊違章建築未增加，新違章建築增加548件(成長2.32%)。105年本市舊違章建築皆為至本年尚未拆除，與104年相同；105年本市新違章建築共計24,169件，其中至本年尚未拆除23,648件、在本年拆除521件，與104年相比，新違章建築至本年尚未拆除增加1,591件(成長7.21%)、在本年拆除減少1,043件(減少66.69%)。觀察近5年資料，舊違章建築件數皆維持不變，新違章建築拆除數降至本年521件為近五年新低。

表一:六都違章建築拆除案件概況

單位:件數

類型\地區	總計			舊違章建築			新違章建築			
	合計	本年尚未拆除數	本年拆除數	總計	至本年尚未拆除數	在本年拆除數	總計	至本年尚未拆除數	在本年拆除數	
全國	104年	669,975	646,144	23,831	39,423	39,202	221	630,552	606,942	23,610
	105年	690,784	667,703	23,081	43,348	43,077	271	647,436	624,626	22,810
	與104年比較	20,809	21,559	-750	3,925	3,875	50	16,884	17,684	-800
	變動率	3.11	3.34	-3.15	32.51	9.88	22.62	2.68	2.91	-3.39
新北市	104年	212,109	203,861	8,248	-	-	-	212,109	203,861	8,248
	105年	217,321	207,963	9,358	-	-	-	217,321	207,963	9,358
	與104年比較	5,212	4,102	1,110	-	-	-	5,212	4,102	1,110
	變動率	2.46	2.01	13.46	-	-	-	2.46	2.01	13.46
臺北市	104年	88,766	84,504	4,262	6,562	6,562	-	82,204	77,942	4,262
	105年	89,606	85,595	4,011	6,562	6,562	-	83,044	79,033	4,011
	與104年比較	840	1,091	-251	-	-	-	840	1,091	-251
	變動率	0.95	1.29	-5.89	-	-	-	1.02	1.40	-5.89
桃園市	104年	52,060	51,500	560	734	734	-	51,326	50,766	560
	105年	56,728	56,172	556	734	734	-	55,994	55,438	556
	與104年比較	4,668	4,672	-4	-	-	-	4,668	4,672	-4
	變動率	8.97	9.07	-0.71	-	-	-	9.09	9.20	-0.71
臺中市	104年	69,593	66,772	2,821	16,976	16,767	209	52,617	50,005	2,612
	105年	76,806	72,796	4,010	20,913	20,653	260	55,893	52,143	3,750
	與104年比較	7,213	6,024	1,189	3,937	3,886	51	3,276	2,138	1,138
	變動率	10.36	9.02	42.15	47.58	23.18	24.40	6.23	4.28	43.57
臺南市	104年	27,230	25,666	1,564	3,609	3,609	-	23,621	22,057	1,564
	105年	27,778	27,257	521	3,609	3,609	-	24,169	23,648	521
	與104年比較	548	1,591	-1,043	-	-	-	548	1,591	-1,043
	變動率	2.01	6.20	-66.69	-	-	-	2.32	7.21	-66.69
高雄市	104年	126,365	121,702	4,663	169	169	-	126,196	121,533	4,663
	105年	124,927	122,491	2,436	169	169	-	124,758	122,322	2,436
	與104年比較	-1,438	789	-2,227	-	-	-	-1,438	789	-2,227
	變動率	-1.14	0.65	-47.76	-	-	-	-1.14	0.65	-47.76

資料來源:內政部營建署

註:1. 新舊違章建築係以民國99年12月25日前後區分。

2. 在本年拆除數係指新違章建築中需優先拆除數，剩餘之違章建築先歸類於列管，待之後拆除。

3. 違章建築係包含廣告看板。

- ◎ 105年全國違章建築共計690,784件，其中舊違章建築43,348件，新違章建築647,436件。與104年相比，全國違章建築增加共計20,809件(成長3.11%)，其中舊違章建築增加3,925件(成長32.51%)，新違章建築增加16,884件(成長2.68%)。105年全國舊違章建築共計43,348件，其中舊違章建築至本年尚未拆除43,077件、在本年拆除271件，與104年相比，至本年尚未拆除增加3,875件(成長9.88%)、在本年拆除增加50件(成長22.62%)；105年全國新違章建築共計647,436件，其中新違章建築至本年尚未拆除624,626件、在本年拆除22,810件，與104年相比，至本年尚未拆除增加17,684件(成長2.91%)、在本年拆除減少800件(減少3.39%)。
- ◎ 105年六都違章建築本年尚未拆除數與本年拆除數皆以新北市最多，分別為207,963件、9,358件。本市本年尚未拆除數與本年拆除數分別為27,257件、521件，六都排名皆為第六。與104年相比，本年尚未拆除數以桃園市變動幅度最大(增加9.07%)，本市變動幅度(增加6.20%)六都排名第三；本年拆除以本市變動幅度最大(減少66.69%)。105年六都舊違章建築以臺中市20,913件最多，本市3,609件六都排名第三；105年六都新違章建築以新北市217,321件最多，本市24,169件六都排名第六，與104年相比，變動幅度以桃園市成長9.09%最大，本市成長2.32%，六都排名第四。

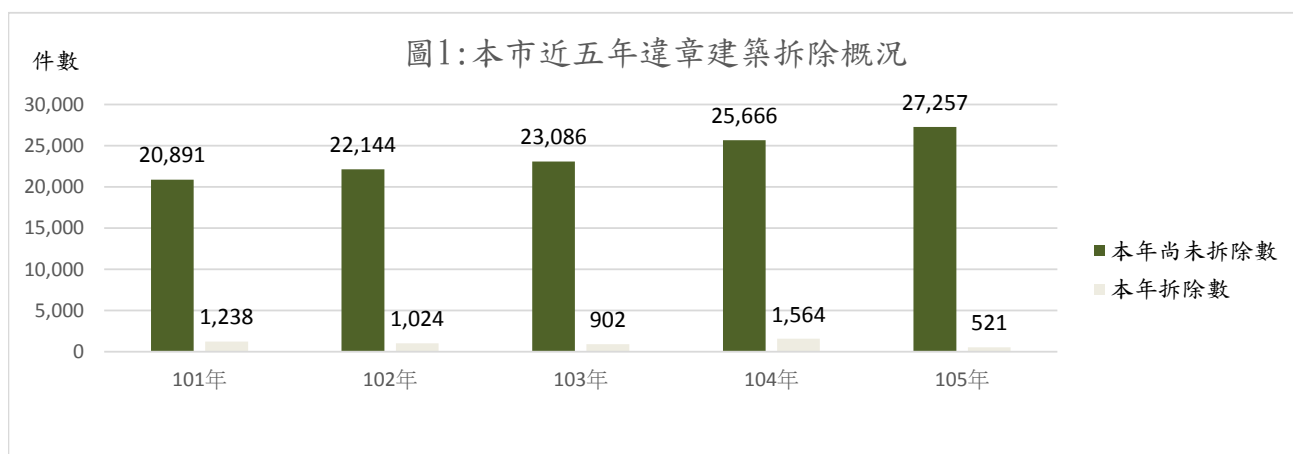

表二:本市近五年違章建築拆除案件概況

單位:件

類型\年別	總計		舊違章建築			新違章建築		
	本年尚未拆除數	本年拆除數	總計	至本年尚未拆除數	在本年拆除數	總計	至本年尚未拆除數	在本年拆除數
101年	20,891	1,238	3,609	3,609	-	18,520	17,282	1,238
102年	22,144	1,024	3,609	3,609	-	19,559	18,535	1,024
103年	23,086	902	3,609	3,609	-	20,379	19,477	902
104年	25,666	1,564	3,609	3,609	-	23,621	22,057	1,564
105年	27,257	521	3,609	3,609	-	24,169	23,648	521
與101年比較	6,366	-717	-	-	-	5,649	6,366	-717
變動率	30.47	-57.92	-	-	-	30.50	36.84	-57.92

資料來源:內政部營建署

註:1. 新舊違章建築係以民國99年12月25日前後區分。

2. 在本年拆除數係指新違章建築中需優先拆除數，剩餘之違章建築先歸類於列管，待之後拆除。

3. 違章建築係包含廣告看板。

統計通報:105年臺南市現有停車位概況-建築物附設停車空間

◎105年本市現有停車位大型車13,275位、汽車246,235位、機車53,418位，與104年相比，大型車11,826位增加1,449位約12.25%，小型車237,591位增加8,644位約3.64%，機車44,113位增加9,305位約21.09%。其中都市計畫區內大型車11,982位、小型車230,291位、機車53,184位，與104年相比，大型車10,533位增加1,449位約13.76%，小型車221,761位增加8,530位約3.85%，機車43,881位增加9,303位、21.20%；都市計畫區外大型車1,293位、小型車15,944位、機車234位，與104年相比，大型車維持不變，小型車15,830位增加114位約0.72%，機車232位增加2位約0.86%。觀察近5年資料，機車停車位由101年21,456位逐年增加至105年53,418位，與101年相比，成長幅度達148.97%，係因本市主要交通工具為機車，將部分小型車停車位變更為機車停車位，解決機車車位不足問題。

表一：六都現有停車位概況-建築物附設停車空間

單位：車位

類型\地區	總計			都市計畫區內			都市計畫區外			
	大型車	小型車	機車	大型車	小型車	機車	大型車	小型車	機車	
全國	104年	92,226	3,475,966	843,342	87,393	3,128,336	829,699	4,833	347,630	13,643
	105年	100,123	3,615,680	896,075	94,926	3,260,292	881,970	5,197	355,388	14,105
	與104年比較	7,897	139,714	52,733	7,533	131,956	52,271	364	7,758	462
	變動率	8.56	4.02	6.25	8.62	4.22	6.30	7.53	2.23	3.39
新北市	104年	356	494,359	137,388	341	427,884	126,390	15	66,475	10,998
	105年	356	519,804	154,339	341	452,089	143,237	15	67,715	11,102
	與104年比較	-	25,445	16,951	-	24,205	16,847	-	1,240	104
	變動率	-	5.15	12.34	-	5.66	13.33	-	1.87	0.95
臺北市	104年	-	567,210	512,644	-	567,210	512,644	-	-	-
	105年	-	561,810	506,635	-	561,810	506,635	-	-	-
	與104年比較	-	-5,400	-6,009	-	-5,400	-6,009	-	-	-
	變動率	-	-0.95	-1.17	-	-0.95	-1.17	-	-	-
桃園市	104年	59,039	458,804	38,378	56,949	401,477	37,865	2,090	57,327	513
	105年	61,543	490,334	48,626	59,378	431,741	47,919	2,165	58,593	707
	與104年比較	2,504	31,530	10,248	2,429	30,264	10,054	75	1,266	194
	變動率	4.24	6.87	26.70	4.27	7.54	26.55	3.59	2.21	37.82
臺中市	104年	1,077	451,250	40,338	1,038	432,940	40,230	39	18,310	108
	105年	1,088	475,161	49,741	1,049	456,518	49,633	39	18,643	108
	與104年比較	11	23,911	9,403	11	23,578	9,403	-	333	-
	變動率	1.02	5.30	23.31	1.06	5.45	23.37	-	1.82	-
臺南市	104年	11,826	237,591	44,113	10,533	221,761	43,881	1,293	15,830	232
	105年	13,275	246,235	53,418	11,982	230,291	53,184	1,293	15,944	234
	與104年比較	1,449	8,644	9,305	1,449	8,530	9,303	-	114	2
	變動率	12.25	3.64	21.09	13.76	3.85	21.20	-	0.72	0.86
高雄市	104年	12,121	419,116	55,241	12,121	392,276	55,216	-	26,840	25
	105年	13,706	443,589	62,693	13,706	416,557	62,668	-	27,032	25
	與104年比較	1,585	24,473	7,452	1,585	24,281	7,452	-	192	-
	變動率	13.08	5.84	13.49	13.08	6.19	13.50	-	0.72	-

資料來源：內政部營建署

註：1. 大型車車位與小型車車位皆為一般房車車位，差異在於大型車車位比小型車車位長度多50公分。
2. 自106年起，大型車與小型車皆歸類於汽車。

- ◎ 105年全國現有停車位大型車100,123位、小型車3,615,680位、機車896,075位，與104年相比，大型車92,226位增加7,897位約8.56%，小型車3,475,966位增加139,714位約4.02%，機車843,342位增加52,733位約6.25%。其中都市計畫區內大型車94,926位、小型車3,260,292位、機車881,970位，與104年相比，大型車87,393位增加7,533位約8.62%，小型車3,128,336位增加131,956位約4.22%，機車829,699位增加52,271位約6.30%；都市計畫區外大型車5,197位、小型車355,388位、機車14,105位，與104年相比，大型車4,833位增加364位約7.53%，小型車347,630位增加7,758位約2.23%，機車13,643位增加462位約3.39%。
- ◎ 105年六都現有大型車停車位以桃園市61,543位最多，小型車與機車以臺北市最多，分別為561,810位、506,635位。本市大型車車位數13,275位，六都排名第三、小型車246,235位，六都排名第六，機車53,418位，六都排名第四。與104年相比，大型車以高雄市變動幅度最大約13.08%，本市大型車變動幅度12.25%，六都排名第二；小型車以桃園市變動幅度最大約6.87%，本市小型車變動幅度3.64%，六都排名第五；機車以桃園市變動幅度最大為26.70%，本市機車變動幅度高達21.09%，六都排名第三。

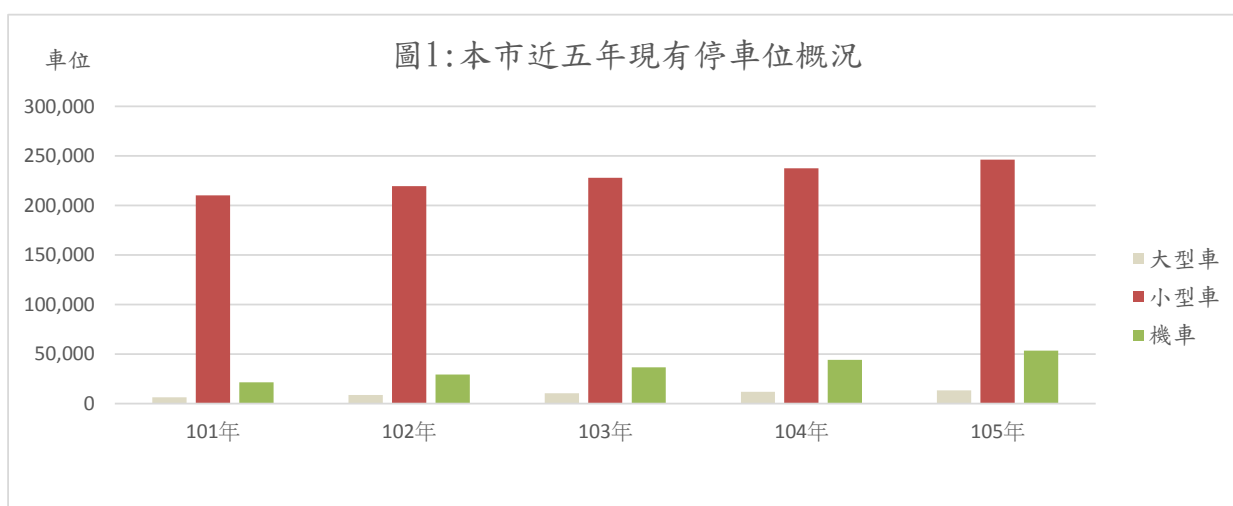

表二:本市近五年現有停車位概況-建築物附設停車空間 單位:車位

類型\年別	總計			都市計畫區內			都市計畫區外		
	大型車	小型車	機車	大型車	小型車	機車	大型車	小型車	機車
101年	6,515	210,222	21,456	5,236	194,725	21,231	1,279	15,497	225
102年	8,647	219,490	29,241	7,354	203,856	29,016	1,293	15,634	225
103年	10,431	228,046	36,470	9,138	212,350	36,245	1,293	15,696	225
104年	11,826	237,591	44,113	10,533	221,761	43,881	1,293	15,830	232
105年	13,275	246,235	53,418	11,982	230,291	53,184	1,293	15,944	234
與101年比較	6,760	36,013	31,962	6,746	35,566	31,953	14	447	9
變動率	103.76	17.13	148.97	128.84	18.26	150.50	1.09	2.88	4.00

資料來源:內政部營建署

註:1.大型車車位與小型車車位皆為一般房車車位,差異在於大型車車位比小型車車位長度多50公分。

2.自106年起,大型車與小型車皆歸類於汽車。

第十章、環保綠能



通報名稱：

1. 105 年臺南市空氣品質概況

統計通報—105年臺南市空氣品質概況

◎ 本市空氣品質概況：

1. 105年空氣品質監測結果，本市空氣污染指標(PSI)之年平均值為54，較104年之年平均值56減少2(約減少3.57%)，比較本市近五年空氣污染指標平均值，除102年度較上一年度上升外，103年至105年均呈現遞減狀態。
2. 105年本市空氣污染指標良好及普通(PSI≤100)等級比率共99.45%(占總監測站日數)，不良站日數比率為0.55%，與104年無不良站日數比較，增加0.55個百分點。綜觀本市近五年空氣污染指標，有3個年度不良站日數比率在1.00%以下，且104年空氣污染指標完全在良好或普通等級內。
3. 空氣品質指標(AQI)本市年平均值為80，良好等級(AQI≤50)占33.13%；普通等級(51≤AQI≤100)占36.61%；對敏感族群不健康等級(101≤AQI≤150)占22.06%；對所有族群不健康等級(151≤AQI≤200)占8.06%；非常不健康等級以上(201≤AQI≤500)占0.14%。

表1 近5年全國及六都空氣污染指標(PSI)年平均值及不良百分比

PSI	全 國		臺北市		新北市		桃園市		臺中市		臺南市		高雄市	
	平均值	不良站日數比率	平均值	不良站日數比率	平均值	不良站日數比率	平均值	不良站日數比率	平均值	不良站日數比率	平均值	不良站日數比率	平均值	不良站日數比率
民國 101 年	52	0.84	47	0.93	48	0.68	49	0.14	54	0.71	62	0.68	62	2.69
民國 102 年	54	1.42	49	0.49	50	0.43	52	0.27	56	0.98	64	3.09	63	3.67
民國 103 年	54	1.29	51	0.71	51	0.91	53	0.21	55	0.38	61	1.99	63	3.50
民國 104 年	51	0.55	48	0.44	48	0.49	48	0.14	52	0.93	56	0.00	59	1.31
民國 105 年	49	0.64	46	0.98	47	0.64	47	0.41	50	0.71	54	0.55	56	1.71
與上年比較數	-2	0.09	-2	0.54	-1	0.15	-1	0.27	-2	-0.22	-2	0.55	-3	0.4
與上年比較%	-3.92		-4.17		-2.08		-2.08		-3.85		-3.57		-5.08	

資料來源：行政院環境保護署

說明：不良站日數比率，指行政區內各測站101≤PSI≤300日數之總和占區內總有效監測站日數之比率

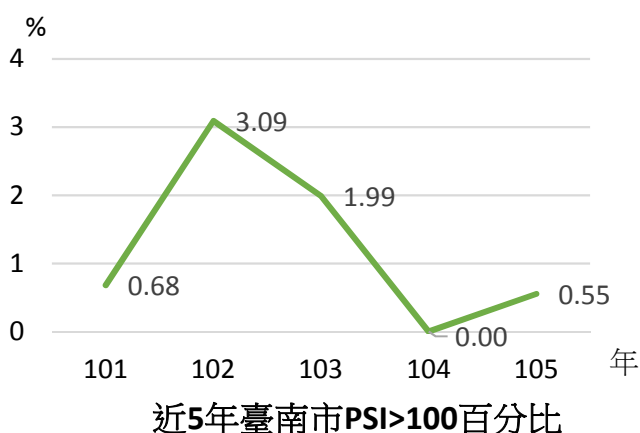
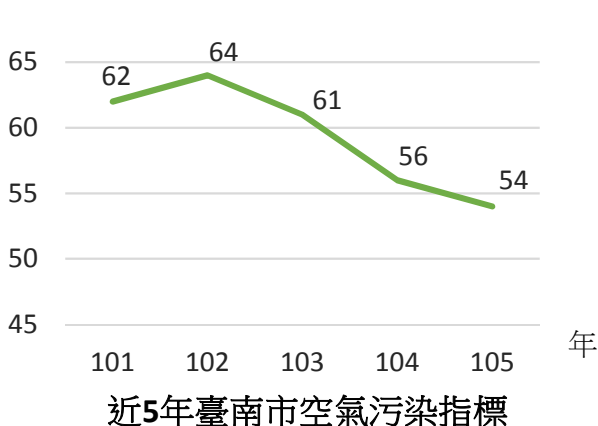

註1：空氣污染指標為依據監測資料將當日空氣中懸浮微粒(PM10)、二氧化硫(SO2)、二氧化氮(NO2)、一氧化碳(CO)及臭氧(O3)濃度等數值，分別換算出不同污染物之副指標值，再以當日各副指標之最大值為該測站當日之空氣污染指標值(PSI)，數值愈大代表空氣污染愈嚴重。

註2：105年12月1日起，為接軌國際，行政院環境保護署將現行空氣污染指標(PSI)及細懸浮微粒(PM2.5)雙指標調整為適用於我國的單一指標，空氣品質指標(Air Quality Index, AQI)。

◎ 全國空氣污染指標(PSI)概況：

1. 105年空氣污染指標(PSI)全國之年平均值為49，較104年之年平均值51減少2(-3.92%)。觀看各縣市資料，臺東縣空氣污染指標平均值31為全國最低，花蓮縣空氣污染指標平均值36次之，高雄市、南投市及嘉義市空氣污染指標平均值56最高，本市空氣污染指標平均值54，全國排名第17低。
2. 再細看空氣污染指標不良站日數比率(PSI>100)全國為0.64%，較104年0.55%增加0.09個百分點。其中，屏東縣空氣污染指標不良站日數比率1.84%最高，高雄市空氣污染指標不良站日數比率1.71%次之，基隆市、苗栗縣、宜蘭縣、花蓮縣及澎湖縣無PSI不良站日數為最低，本市空氣污染指標不良站日數比率0.55%，全國排名第7高。

◎ 全國空氣品質指標(AQI)概況：

1. 加入細懸浮微粒(PM2.5)指標調整後，105年空氣品質指標(AQI)全國之年平均值為67，其中臺東縣空氣品質指標平均值35為全國最低，宜蘭縣空氣品質指標平均值42次之，高雄市及雲林縣空氣品質指標平均值83最高，本市空氣品質指標平均值80，全國排名第18低。
2. 空氣品質指標不良站日數比率(AQI>100)全國為18.45%，其中高雄市空氣品質指標不良站日數比率34.44%最高，嘉義市空氣品質指標不良站日數比率34.15%次之，臺東縣空氣品質指標不良站日數比率0.28%最低，本市空氣品質指標不良站日數比率30.26%，全國排名第4高。

表2 105年全國空氣污染指標(PSI)及空氣品質指標(AQI)比較

縣市別	PSI等級						AQI等級						
	平均值	0~50 (良好)	51~100 (普通)	101~199 (不良)	200~299 (非常不良)	≥300 (有害)	平均值	0~50 (良好)	51~100 (普通)	101~150 (對敏感族群 不健康)	151~200 (對所有族群 不健康)	201~300 (非常 不健康)	301~500 (危害)
全 國	49	57.25	42.11	0.64	-	-	67	42.10	39.45	14.33	3.96	0.16	-
臺北市	46	66.12	32.90	0.98	-	-	58	50.60	40.06	7.49	1.69	0.16	-
新北市	47	61.77	37.60	0.64	-	-	60	46.61	43.03	8.56	1.64	0.15	-
桃園市	47	62.88	36.71	0.41	-	-	62	46.89	40.06	10.87	2.19	-	-
臺中市	50	52.52	46.77	0.71	-	-	72	35.67	42.67	17.07	4.38	0.22	-
臺南市	54	43.31	56.15	0.55	-	-	80	33.13	36.61	22.06	8.06	0.14	-
高雄市	56	40.84	57.45	1.71	-	-	83	31.05	34.51	24.71	9.25	0.48	-
基隆市	43	72.68	27.32	-	-	-	54	55.74	37.98	5.46	0.55	0.27	-
新竹市	47	63.66	36.07	0.27	-	-	59	53.28	36.34	8.20	1.91	0.27	-
新竹縣	47	65.85	33.74	0.41	-	-	67	35.66	51.09	11.07	2.05	0.14	-
苗栗縣	49	58.61	41.12	-	-	-	64	42.90	42.49	11.75	2.60	0.27	-
彰化縣	50	54.51	45.22	0.27	-	-	71	34.43	45.49	16.53	3.28	0.27	-
南投縣	56	37.30	62.30	0.41	-	-	80	25.41	45.08	24.86	4.51	0.14	-
雲林縣	54	44.26	55.19	0.55	-	-	83	23.67	44.73	22.85	8.48	0.27	-
嘉義市	55	38.53	61.20	0.27	-	-	82	31.69	34.15	24.86	9.29	-	-
嘉義縣	56	40.30	58.47	1.23	-	-	78	28.42	44.40	20.36	6.69	0.14	-
屏東縣	52	53.54	44.63	1.84	-	-	72	45.08	28.89	18.22	7.64	0.18	-
宜蘭縣	40	86.05	13.95	-	-	-	42	80.27	18.08	1.37	0.27	-	-
花蓮縣	36	89.29	10.71	-	-	-	44	74.66	24.24	0.83	0.28	-	-
臺東縣	31	93.43	6.30	0.27	-	-	35	83.79	15.93	0.28	-	-	-
澎湖縣	41	76.71	23.29	-	-	-	55	47.67	45.21	6.30	0.82	-	-
連江縣	50	52.19	47.54	0.27	-	-	74	31.69	47.27	16.12	4.65	0.27	-
金門縣	53	46.45	53.01	0.55	-	-	76	36.07	38.80	17.21	7.65	0.27	-

資料來源：行政院環境保護署

第十一章、工商經濟



通報名稱：

1. 104 年臺南市出進口廠商登記概況

統計通報—104年臺南市出進口廠商登記概況

◎ 104年全國出進口廠商登記概況：

1. 104年底全國出進口廠商登記現有家數總計283,130家，較上(103)年底270,140家增加12,990家，年成長率4.81%；按縣市別觀察，臺北市78,921家最多，連江縣19家最少，本市16,658家排名第六；六都出進口廠商登記現有家數合計241,565家占全國85.32%。
2. 104年底全國出進口廠商登記現有家數若依性別觀察，廠商負責人為男性者占73.71%，負責人為女性者占26.29%，比重較負責人為男性者低了47.42個百分點。其中以臺東縣之女性負責人比重最高，占28.49%，兩性差距43.02個百分點，最低者為連江縣占10.53%，兩性差距78.95個百分點。
3. 104年全國出進口廠商新登記家數總計19,942家，較上(103)年19,208家增加734家，年成長率3.82%；按縣市別觀察，新北市6,088家最多，連江縣0家最少，本市892家排名第六；六都出進口廠商新登記家數合計17,430家占全國87.40%。
4. 104年全國之出進口廠商新登記家數若依性別觀察，廠商負責人為男性者占79.36%，負責人為女性者占20.64%，兩性落差仍顯著，達58.71個百分點。其中以嘉義縣之女性負責人比重最高，占25.49%，兩性差距49.02個百分點，最低者為花蓮縣占9.84%，兩性差距80.33個百分點。

表1 出進口廠商登記概況

中華民國104年底

單位：家；%

縣市別	出進口廠商登記現有家數						出進口廠商新登記家數					
	年底 合計	男性負責人		女性負責人		兩性差距 (1)-(2)	年度 合計	男性負責人		女性負責人		兩性差距 (3)-(4)
		家數	比重(1)	家數	比重(2)			家數	比重(3)	家數	比重(4)	
103年	270,140	197,665	73.17	72,475	26.83	46.34	19,208	14,551	75.75	4,657	24.25	51.51
104年	283,130	208,698	73.71	74,432	26.29	47.42	19,942	15,825	79.36	4,117	20.64	58.71
新北市	56,906	42,042	73.88	14,864	26.12	47.76	6,088	4,860	79.83	1,228	20.17	59.66
台北市	78,921	57,001	72.23	21,920	27.77	44.45	4,886	3,903	79.88	983	20.12	59.76
桃園市	21,508	15,889	73.87	5,619	26.13	47.75	1,345	1,077	80.07	268	19.93	60.15
台中市	37,535	27,582	73.48	9,953	26.52	46.97	2,503	1,966	78.55	537	21.45	57.09
臺南市	16,658	12,609	75.69	4,049	24.31	51.39	892	672	75.34	220	24.66	50.67
高雄市	30,037	22,063	73.45	7,974	26.55	46.91	1,716	1,294	75.41	422	24.59	50.82
宜蘭縣	1,668	1,272	76.26	396	23.74	52.52	104	89	85.58	15	14.42	71.15
新竹縣	4,886	3,752	76.79	1,134	23.21	53.58	402	332	82.59	70	17.41	65.17
苗栗縣	2,561	2,009	78.45	552	21.55	56.89	154	130	84.42	24	15.58	68.83
彰化縣	12,679	9,296	73.32	3,383	26.68	46.64	580	462	79.66	118	20.34	59.31
南投縣	2,027	1,531	75.53	496	24.47	51.06	139	112	80.58	27	19.42	61.15
雲林縣	2,655	2,042	76.91	613	23.09	53.82	173	144	83.24	29	16.76	66.47
嘉義縣	1,984	1,523	76.76	461	23.24	53.53	102	76	74.51	26	25.49	49.02
屏東縣	2,894	2,212	76.43	682	23.57	52.87	215	163	75.81	52	24.19	51.63
台東縣	179	128	71.51	51	28.49	43.02	17	15	88.24	2	11.76	76.47
花蓮縣	938	738	78.68	200	21.32	57.36	61	55	90.16	6	9.84	80.33
澎湖縣	169	140	82.84	29	17.16	65.68	5	4	80.00	1	20.00	60.00
基隆市	1,926	1,439	74.71	487	25.29	49.43	113	97	85.84	16	14.16	71.68
新竹市	4,793	3,765	78.55	1,028	21.45	57.10	330	275	83.33	55	16.67	66.67
嘉義市	1,576	1,184	75.13	392	24.87	50.25	86	72	83.72	14	16.28	67.44
金門縣	611	464	75.94	147	24.06	51.88	31	27	87.10	4	12.90	74.19
連江縣	19	17	89.47	2	10.53	78.95	-	-	-	-	-	-

資料來源：經濟部國際貿易局出進口廠商登記系統

說明：出進口廠商登記現有家數統計為調整註銷、恢復及其他異動後之家數。

◎ 本市出進口廠商概況：

1. 本市104年底出進口廠商登記現有家數16,658家，較上(103)年底15,755家增加903家，年成長率5.73%，自101年至104年成長率每年均超過3%；其中廠商負責人為男性者占75.69%，負責人為女性者占24.31%，比重較負責人為男性者低了51.39個百分點。
2. 104年本市出進口廠商新登記家數為892家與上年相同，其中廠商負責人為男性者占75.34%，負責人為女性者占24.66%，比重較負責人為男性者低了50.67個百分點，兩性差距為近三年最大。

◎ 六都出進口廠商家數比較：

1. 104年底六都出進口廠商登記現有家數以臺北市78,921家占全國27.87%，六都排名第一，新北市56,906家占全國20.10%居六都第二，本市16,658家占全國5.88%排名第六。若按性別觀察，負責人為女性者之比重以臺北市27.77%最高，高雄市26.55%次之，本市24.31%居末，反面亦可解釋為本市職場環境可能較偏陽剛。
2. 104年六都出進口廠商新登記家數以新北市6,088家占全國30.53%，排名第一，臺北市4,886家占全國24.50%居次，本市892家占全國4.47%排名第六。若按性別觀察，負責人為女性者之比重以本市24.66%最高，高雄市24.59%次之，桃園市19.93%居末。

表2 臺南市出進口廠商登記概況

單位：家；%

年度別	出進口廠商登記現有家數						出進口廠商新登記家數					
	年底合計	男性負責人		女性負責人		兩性差距 (1)-(2)	年度合計	男性負責人		女性負責人		兩性差距 (3)-(4)
		家數	比重(1)	家數	比重(2)			家數	比重(3)	家數	比重(4)	
101年	14,673	11,148	75.98	3,525	24.02	51.95
102年	15,198	11,505	75.70	3,693	24.30	51.40	842	604	71.73	238	28.27	43.47
103年	15,755	11,888	75.46	3,867	24.54	50.91	892	625	70.07	267	29.93	40.13
104年	16,658	12,609	75.69	4,049	24.31	51.39	892	672	75.34	220	24.66	50.67

資料來源：經濟部國際貿易局出進口廠商登記系統

說明：出進口廠商登記現有家數統計為調整註銷、恢復及其他異動後之家數。

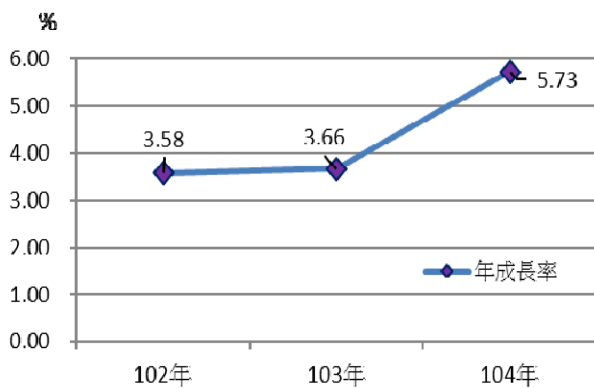

臺南市出進口廠商登記概況

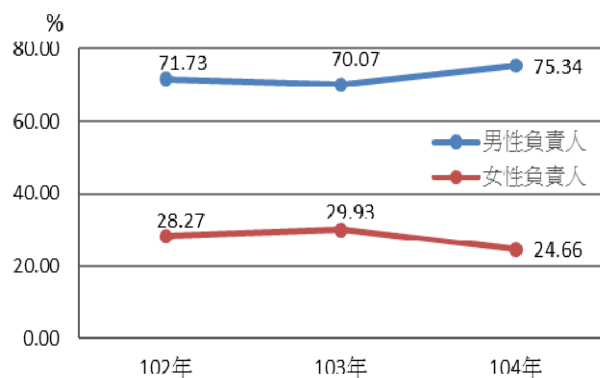

臺南市出進口廠商新登記家數-負責人性別比重