

# 107 年臺南市政府主計處

## 統計通報



109 年 10 月

# 目錄

<b>第一章、人口家庭</b> .....	<b>3</b>
106 年臺南市居留外僑人數 .....	4
106 年臺南市婦女婚育概況.....	8
<b>第二章、環保綠能</b> .....	<b>11</b>
106 年臺南市空氣品質概況.....	12
<b>第三章、教育文化</b> .....	<b>14</b>
106 學年度臺南市特殊教育學校(身心障礙類)概況 .....	15
106 學年度臺南市高級中等學校概況.....	18
106 年臺南市藝文活動概況.....	20
<b>第四章、公共建設</b> .....	<b>23</b>
106 年臺南市現有公廁設置概況.....	24
106 年臺南市公共污水下水道建設情形.....	26
106 年自來水生活用水量概況.....	29
<b>第五章、觀光運輸</b> .....	<b>32</b>
106 年臺南市汽機車停車位概況.....	33
臺南市汽、機車輛數與汽、柴油加油站數暨用油概況 .....	36
<b>第六章、勞動就業</b> .....	<b>39</b>
106 年臺南市下半年(7_12 月)失業率報告 .....	40
106 年臺南市青少年勞動參與情形 .....	51
106 年臺南市兩性勞動與就業概況 .....	54
107 年臺南市上半年(1_6 月)失業率報告 .....	57
<b>第七章、醫療保健</b> .....	<b>66</b>
106 年臺南市高齡長者主要死因.....	67
106 年臺南市長期照顧概況.....	70
臺南市子宮頸癌及抹片檢查概況 .....	73
<b>第八章、警政消防</b> .....	<b>76</b>
106 年臺南市兒童少年犯罪情形.....	77
106 年臺南市酒後駕車概況.....	80
106 年臺南市家庭暴力防治概況.....	83
臺南市機動車輛及道路交通事故概況 .....	86
106 年臺南市火災統計.....	88
<b>第九章、家庭收支</b> .....	<b>90</b>
105 年臺南市不同性別經濟戶長家庭消費支出情形 .....	91
<b>第十章、農林漁牧</b> .....	<b>96</b>
臺南市 104 年農林漁牧業普查概況 .....	97

# 第一章、人口家庭

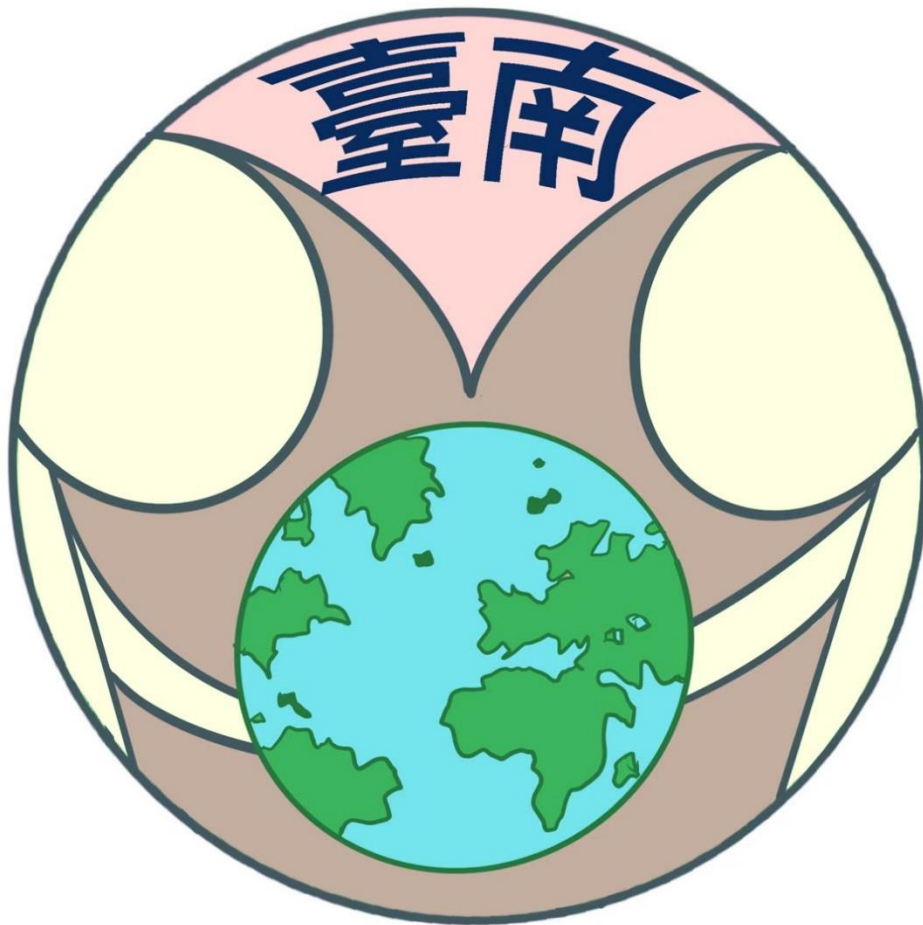

**通報名稱：**

1. 106 年臺南市居留外僑人數
2. 106 年臺南市婦女婚育概況

# 統計通報—106 年臺南市居留外僑人數

## 壹、摘要

合法居留外僑為現持有效之中華民國外僑居留證且實際在臺居留之外國人(不含大陸地區人民及香港澳門居民)，本文資料係以內政部移民署依各直轄市、縣(市)服務站登錄之外僑居留資料統計而成，觀察結果發現各縣市合法居留外僑人數均增加，106 年本市合法居留外僑人數約 5 萬 9 千人，居全國第六，其中又以外籍勞工 5 萬 3 千餘人占本市合法居留外僑人數近九成；綜觀本市近六年合法居留外僑人數呈遞增趨勢，另探討本市近六年外國人逾期居留人數 101 年至 105 年亦呈遞增趨勢，五年間共增加 1,327 人，106 年則較 105 年微幅減少 148 人。

## 貳、統計結果

### 一、本市合法居留外僑人數按職業別分及外國人逾期居留人數

(一)106 年底本市合法居留外僑人數以外籍勞工 53,264 人最多，占本市合法居留外僑人數近九成，非勞動力則以學生為主；106 年本市外國人逾期居留人數計 3,614 人。

按職業別觀察，106 年底本市合法居留外僑人數為 59,265 人，其中勞動力人數 55,619 人(93.85%)、非勞動力人數 3,466 人(5.85%)、未滿 15 歲者 180 人(0.30%)；勞動力人數中又以依據就業服務法公告開放引進之補充性外籍勞工 53,264 人最多，占本市合法居留外僑人數近九成(89.87%)，非勞動力人數則以就學之學生 2,343 人為主；106 年本市外國人逾期居留人數計 3,614 人。(詳表 1)

(二)近六年(101-106 年)本市合法居留外僑人數呈遞增趨勢，其中勞動力以外籍勞工增加人數最多，非勞動力部分，家務人數近六年呈現遞減，就學人數則呈遞增趨勢，且自 102 年後就學人數多於家務人數；近六年本市外國人逾期居留人數 101 年至 105 年呈遞增趨勢，五年間共增加 1,327 人，106 年則較 105 年微幅減少 148 人。

近六年按職業別觀察，本市合法居留外僑人數由 101 年 35,885 人逐年遞增至 106 年 59,265 人(詳圖 1)，近六年增加 23,380 人(65.15%)，其中勞動力人數中以外籍勞工增加人數最多，由 101 年 31,149 人逐年遞增至 106 年 53,264 人，近六年增加 22,115 人(71%)；另非勞動力 101 年家務人數 1,648 人多於就學人數 1,215 人，自 102 年後呈交叉反轉趨勢(詳圖 2)，106 年就學人數 2,343 人多於家務人數 1,104 人；近六年本市外國人逾期居留人數由 101 年 2,435 人逐年遞增至 105 年 3,762 人，106 年則減少至 3,614 人。(詳表 1)

表 1 近六年本市合法居留外僑人數按職業別分及外國人逾期居留人數

單位:人

職業別	106年		105年	104年	103年	102年	101年	近六年(101-106)	
	人數 (人)	結構比 (%)						增減數 (人)	增減百分比 (%)
<b>合法居留外僑人數</b>									
總計	59,265	100.00	57,074	54,104	52,854	40,268	35,885	23,380	65.15
勞動力	55,619	93.85	53,811	51,034	49,718	37,225	32,848	22,771	69.32
公務人員	-	-	-	-	-	-	-	-	--
商務人員	62	0.10	58	65	67	44	31	31	100.00
工程師	158	0.27	143	152	139	118	105	53	50.48
會計師	-	-	1	1	1	-	-	-	--
律師	3	0.01	1	1	1	1	-	3	--
記者	2	0.00	1	2	2	2	2	-	-
教師	381	0.64	369	372	385	292	326	55	16.87
醫師	34	0.06	29	31	27	22	30	4	13.33
護理人員	3	0.01	2	3	2	1	-	3	--
傳教士	81	0.14	86	83	82	67	67	14	20.90
技工工匠	34	0.06	24	12	5	5	6	28	466.67
外籍勞工	53,264	89.87	51,547	48,842	47,650	35,478	31,149	22,115	71.00
船員	46	0.08	35	15	22	12	7	39	557.14
其他	1,281	2.16	1,337	1,298	1,167	1,070	1,011	270	26.71
失業	270	0.46	178	157	168	113	114	156	136.84
非勞動力	3,466	5.85	3,088	2,908	2,955	2,855	2,879	587	20.39
家務	1,104	1.86	1,136	1,147	1,309	1,422	1,648	-544	-33.01
就學	2,343	3.95	1,935	1,746	1,631	1,420	1,215	1,128	92.84
其他	19	0.03	17	15	15	13	16	3	18.75
未滿十五歲者	180	0.30	175	162	181	188	158	22	13.92
<b>外國人逾期居留人數</b>									
總計	3,614		3,762	3,529	2,871	2,804	2,435	1,179	48.42

資料來源:內政部移民署

說明:1.技工工匠:指具有專業技術,但未領有工程師證照者。

2.外籍勞工:指勞委會依據就業服務法公告開放引進之補充性勞工。

3.船員:指依據就業服務法第43條第1項第1款核准聘僱之具有技術性的船上工作者。

4.失業:外僑職業登記為無業且年齡在64歲以下。



圖 1 近六年本市合法居留外僑人數



圖 2 本市家務及就學之合法居留外僑人數

二、106 年全國合法居留外僑人數中勞動力以外籍勞工最多，占全國合法居留外僑人數約 84%，非勞動力則以學生為主；106 年全國外國人逾期居留人數約 5 萬 6 千人，近兩年減少約 2 千人。

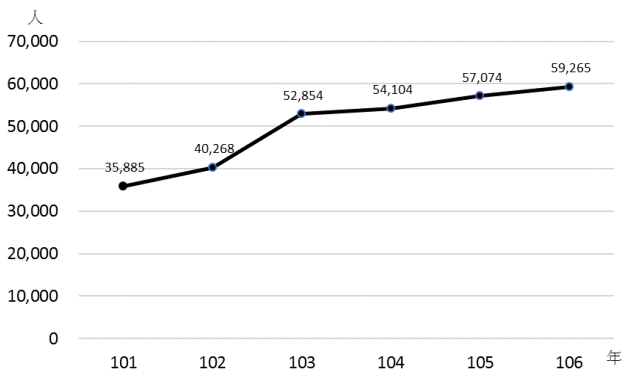
按職業別觀察，106 年底全國合法居留外僑人數為 717,736 人，較 105 年 671,375 人增加 46,361 人(6.91%)，其中勞動力人數 656,102 人(91.41%)、非勞動力人數 56,011 人(7.80%)、未滿 15 歲者 5,623 人(0.78%)；勞動力人數中又以外籍勞工 602,366 人最多，占全國合法居留外僑人數約 84% (83.93%)，且較 105 年 563,418 人增加 38,948 人(6.91%)，亦為各職業中增加人數最多，非勞動力人數則以就學之學生 35,239 人為主；106 年全國外國人逾期居留人數 56,190 人，較 105 年 58,231 人減少 2,041 人(減少 3.51%)。(詳表 2)

表 2 近兩年全國合法居留外僑人數按職業別分及外國人逾期居留人數

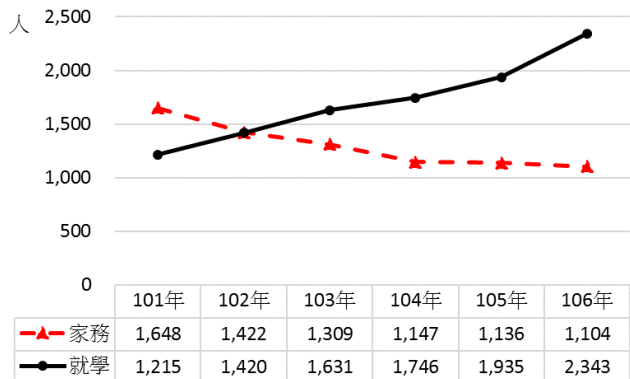
職業別	106年		105年		變動情形	
	人數 (人)	結構比 (%)	人數 (人)	結構比 (%)	增減數 (人)	增減百分比 (%)
<b>合法居留外僑人數</b>						
總計	717,736	100.00	671,375	100.00	46,361	6.91
勞動力	656,102	91.41	612,657	91.25	43,445	7.09
公務人員	1	0.00	-	-	1	--
商務人員	4,725	0.66	4,618	0.69	107	2.32
工程師	2,545	0.35	2,397	0.36	148	6.17
會計師	25	0.00	20	0.00	5	25.00
律師	36	0.01	31	0.00	5	16.13
記者	29	0.00	27	0.00	2	7.41
教師	6,575	0.92	6,684	1.00	-109	-1.63
醫師	455	0.06	405	0.06	50	12.35
護理人員	37	0.01	37	0.01	-	0.00
傳教士	1,535	0.21	1,623	0.24	-88	-5.42
技工技匠	402	0.06	341	0.05	61	17.89
外籍勞工	602,366	83.93	563,418	83.92	38,948	6.91
船員	483	0.07	452	0.07	31	6.86
其他	32,733	4.56	29,512	4.40	3,221	10.91
失業	4,155	0.58	3,092	0.46	1,063	34.38
非勞動力	56,011	7.80	53,024	7.90	2,987	5.63
家務	20,438	2.85	21,305	3.17	-867	-4.07
就學	35,239	4.91	31,449	4.68	3,790	12.05
其他	334	0.05	270	0.04	64	23.70
未滿十五歲者	5,623	0.78	5,694	0.85	-71	-1.25
<b>外國人逾期居留人數</b>						
總計	56,190		58,231		-2,041	-3.51

資料來源:內政部移民署

說明:1.技工技匠：指具有專業技術，但未領有工程師證照者。

2.外籍勞工：指勞委會依據就業服務法公告開放引進之補充性勞工。

3.船員：指依據就業服務法第43條第1項第1款核准聘僱之具有技術性的船上工作者。

4.失業：外僑職業登記為無業且年齡在64歲以下。

三、各縣市合法居留外僑人數均增加，其中桃園市約 11 萬 4 千人，居全國首位，本市約 5 萬 9 千人，居全國第六。

106 年底本市合法居留外僑人數總計 59,265 人，較 105 年 57,074 人增加 2,191 人(3.84%)，其中男性 29,407 人(49.62%)、女性 29,858 人(50.38%)。

106 年底全國合法居留外僑人數總計 717,736 人，較 105 年 671,375 人增加 46,361 人(6.91%)，其中男性 326,658 人(45.51%)、女性 391,078 人(54.49%)。

按縣市別觀察，106 年合法居留外僑人數以桃園市 113,899 人(15.87%)，居全國首位，新北市 101,023 人(14.08%)次之，臺中市 100,414 人(13.99%)再次之，本市 59,265 人(8.26%)，居全國第六。(詳表 3)

表 3 106 年底合法居留外僑人數按縣市別分

單位:人

	106年			105年			變動情形	
	總計	男性	女性	總計	男性	女性	增減數 (人)	增減百分比 (%)
全 國	717,736	326,658	391,078	671,375	300,157	371,218	46,361	6.91
新北市	101,023	40,198	60,825	94,891	37,354	57,537	6,132	6.46
臺北市	65,388	16,101	49,287	63,474	15,566	47,908	1,914	3.02
桃園市	113,899	62,010	51,889	106,831	58,007	48,824	7,068	6.62
臺中市	100,414	55,609	44,805	92,200	50,042	42,158	8,214	8.91
臺南市	59,265	29,407	29,858	57,074	27,724	29,350	2,191	3.84
高雄市	63,689	27,762	35,927	59,872	25,563	34,309	3,817	6.38
宜蘭縣	12,644	5,467	7,177	11,822	5,047	6,775	822	6.95
新竹縣	30,355	12,668	17,687	27,141	10,998	16,143	3,214	11.84
苗栗縣	21,276	8,239	13,037	19,918	7,728	12,190	1,358	6.82
彰化縣	50,993	30,897	20,096	47,084	28,081	19,003	3,909	8.30
南投縣	12,252	5,158	7,094	11,484	4,780	6,704	768	6.69
雲林縣	18,582	8,310	10,272	16,825	7,335	9,490	1,757	10.44
嘉義縣	13,006	5,856	7,150	11,470	4,960	6,510	1,536	13.39
屏東縣	15,102	6,361	8,741	13,964	5,672	8,292	1,138	8.15
臺東縣	2,691	698	1,993	2,688	630	2,058	3	0.11
花蓮縣	6,975	2,092	4,883	6,663	1,964	4,699	312	4.68
澎湖縣	2,803	1,815	988	2,489	1,530	959	314	12.62
基隆市	6,288	1,698	4,590	5,641	1,404	4,237	647	11.47
新竹市	16,101	5,278	10,823	15,081	4,794	10,287	1,020	6.76
嘉義市	3,669	728	2,941	3,503	732	2,771	166	4.74
金門縣	1,102	223	879	1,070	194	876	32	2.99
連江縣	219	83	136	190	52	138	29	15.26

資料來源:內政部移民署

說明:不包括持外交簽證、禮遇簽證入境及持居留證入境但未辦妥外僑居留證之外國人。

# 統計通報—106 年臺南市婦女婚育概況

由於時代觀念的轉變、女性經濟的獨立，造成晚婚、不婚及頂客族的萌生，進而衍生「少子化」現象，本文針對「少子化」的相關影響因素－女性婚姻狀況及生育情形，探討本市這兩項相關影響因素的歷年趨勢：

## 本市女性結婚登記概況：(表 1、表 2)

✚ 106 年本市 15 歲以上女性結婚人數 10,333 人，初婚年齡中位數<sup>1</sup>29.6 歲，按教育程度分以博士畢業 34.6 歲最高。近年本市碩士畢業之女性，初婚年齡中位數有逐年增加的趨勢；但以博士畢業增加 1.5 歲最多。

- ◇ 106 年本市 15 歲以上女性初婚年齡中位數為 29.6 歲，按教育程度分以博士畢業 34.6 歲最高，其次為專科畢業 32.3 歲，碩士畢業 31.8 歲再次之。
- ◇ 與去年初婚年齡中位數 29.8 歲相比減少 0.2 歲，博士畢業 35 歲減少 0.4 歲，專科畢業 32.3 歲持平，碩士畢業 31.5 歲增加 0.3 歲。
- ◇ 與三年前初婚年齡中位數 28.7 歲相比增加 0.9 歲，博士畢業 33.1 歲增加 1.5 歲，專科畢業 31.4 歲增加 0.9 歲，碩士畢業 31.2 歲增加 0.6 歲。

## 本市女性婚姻狀況(表 1)

✚ 106 年本市 15 歲以上女性人數 831,999 人，其中未婚 256,810 人占比 30.87%；近年本市女性未婚比例雖有下降趨勢；然育齡婦女<sup>2</sup>未婚比例卻逐年上升。

- ◇ 106 年本市 15 歲以上女性人數 831,999 人，其中未婚 256,810 人(30.87%)，有偶 410,906 人(49.39%)，離婚 70,965 人(8.53%)，喪偶 93,318 人(11.22%)。
- ◇ 與去年未婚比例 30.93%相比減少 0.06 個百分點，有偶比例 49.61%減少 0.22 個百分點，離婚比例 8.34%增加 0.19 個百分點，喪偶比例 11.12%增加 0.1 個百分點。
- ◇ 與三年前未婚比例 31.04%相比減少 0.17 個百分點，有偶比例 50.04%減少 0.65 個百分點，離婚比例 7.99%增加 0.54 個百分點，喪偶比例 10.93%增加 0.29 個百分點。

表 1、近年本市 15 歲以上女性結婚概況

單位：人、%、歲、%

年別	結婚		初婚		婚姻狀況(%)				
	結婚人數(人)	粗結婚率(%)	初婚年齡平均數(歲)	初婚年齡中位數(歲)	未婚	有偶	離婚	喪偶	育齡婦女未婚比例
103 年	11,391	6.05	29.83	28.7	31.04	50.04	7.99	10.93	49.22
104 年	11,636	6.17	30.01	29.7	31.03	49.81	8.14	11.02	49.73
105 年	11,106	5.89	30.09	29.8	30.93	49.61	8.34	11.12	50.11
106 年	10,333	5.48	30.10	29.6	30.87	49.39	8.53	11.22	50.47
與 105 年相比	-773	-0.41	0.01	-0.2	-0.06	-0.22	0.19	0.1	0.36
與 103 年相比	-1,058	-0.57	0.27	0.9	-0.17	-0.65	0.54	0.29	1.25
走勢圖									

資料來源：本市民政局。

<sup>1</sup> 中位數指將資料從小到大排序後，最中間的數。因各教育程度初婚年齡只有中位數資料，為呈現一致性比較，故敘述初婚年齡時皆使用中位數。

<sup>2</sup> 育齡婦女：指 15 歲至 49 歲之女性人口。

## 本市女性生育狀況(表 2)

✚ 106 年本市出生人數 13,773 人與三年前相比出生人數減少；惟出生人數中屬於第三胎以上的比例有增加的趨勢。

- ◇ 106 年本市出生人數 13,773 人，其中屬於第一胎為 6,786 人(49.27%)，第二胎為 5,498 人(39.92%)，第三胎以上 1,489 人(10.81%)。
- ◇ 與去年本市出生人數 14,698 人相比減少 925 人(-6.29%)；屬於第一胎的比例 48.68%增加 0.59 個百分點，屬於第二胎的比例 40.65%減少 0.73 個百分點，屬於第三胎以上的比例 10.67%增加 0.14 個百分點。
- ◇ 與三年前本市出生人數 15,426 人相比減少 1,653 人(-10.72%)；屬於第一胎的比例 50.87%減少 1.6 個百分點，屬於第二胎的比例 39.47%增加 0.45 個百分點，屬於第三胎以上的比例 9.66%增加 1.15 個百分點。

✚ 106 年本市女性總生育率<sup>3</sup>為 1 人，生母生育第一胎的平均年齡 30.93 歲，生育的平均年齡 32.08 歲；近年本市生母生育第一胎平均的年齡及生育的平均年齡皆逐年增加。

- ◇ 106 年本市女性總生育率為 1 人，生母生育第一胎平均年齡 30.93 歲，生育平均年齡 32.08 歲。
- ◇ 與去年總生育率 1.03 人相比減少 0.03 人，生育第一胎平均年齡 30.86 歲增加 0.07 歲，生育平均年齡 31.96 歲增加 0.12 歲。
- ◇ 與三年前總生育率 1.06 人相比減少 0.06 人，生育第一胎平均年齡 30.27 歲增加 0.66 歲，生育平均年齡 31.43 歲增加 0.65 歲。

表 2、近年本市女性初婚及生育概況

單位：歲、人、%、‰

年別	初婚年齡中位數(歲)								出生人數(人)	生母生育胎次結構比(%)			總生育率(‰)	生母生育第一胎平均年齡(歲)	生母生育平均年齡(歲)
	總計	博士畢業	碩士畢業	大學畢業	專科畢業	高中畢業	國中畢業	國小畢業以下		第 1 胎	第 2 胎	第 3 胎以上			
103	28.7	33.1	31.2	28.7	31.4	27.6	26.2	30.6	15,426	50.87	39.47	9.66	1.06	30.27	31.43
104	29.7	34.1	31.3	29.6	31.9	28.7	26.9	30.9	15,769	50.02	40.41	9.56	1.09	30.53	31.69
105	29.8	35	31.5	29.9	32.3	28.3	27.1	30.3	14,698	48.68	40.65	10.67	1.03	30.86	31.96
106	29.6	34.6	31.8	29.7	32.3	27.8	26.7	31.2	13,773	49.27	39.92	10.81	1.00	30.93	32.08
與 105 年相比	-0.2	-0.4	0.3	-0.2	-	-0.5	-0.4	0.9	-925	0.59	-0.73	0.14	-0.03	0.07	0.12
與 103 年相比	0.9	1.5	0.6	1	0.9	0.2	0.5	0.6	-1,653	-1.60	0.45	1.15	-0.06	0.66	0.65
走勢圖															

資料來源：本市民政局。

註：各教育程度初婚年齡只有中位數資料，為呈現一致性比較，故敘述初婚年齡時皆使用中位數。

<sup>3</sup> 總生育率：平均每位婦女（一般是指 15 至 49 歲之間）一生中所生育之子女數。計算公式為婦女生育年齡期間，每一年齡別生育率的總和。

### 全國女性婚育狀況(表 3)

- ✚ 106 年全國女性結婚人數 138,034 人，本市 10,333 人占全國比例 7.49%居第 6 位。  
106 年全國女性結婚人數 138,034 人，各縣市以新北市 24,491 人(17.74%)最多，臺中市 17,423 人(12.62%)次之，臺北市 16,157 人(11.71%)再次之，本市 10,333 人(7.49%)居第 6 位。
- ✚ 106 年全國女性粗結婚率 5.86‰，本市 5.48‰居全國第 11 位。  
106 年全國女性粗結婚率 5.86‰，各縣市以桃園市 6.76‰最高，臺中市 6.27‰次之，新北市 6.15‰再次之，本市 5.48‰居第 11 位。
- ✚ 106 年全國女性總生育率 1.13 人，本市 1 人居全國第 14 位。  
106 年全國女性總生育率 1.13 人，各縣市以桃園市及彰化縣 1.38 人最多，澎湖縣 1.35 人次之，新竹市 1.31 人再次之，本市 1 人居全國第 14 位。
- ✚ 106 年全國生母生育第一胎的平均年齡 30.83 歲，本市 30.93 歲居全國第 4 位，六都第 3 位。  
106 年全國生母生育第一胎的年齡平均為 30.83 歲，各縣市以臺北市 32.73 歲居第一位，新北市 31.36 歲次之，新竹市 31.35 歲再次之，本市 30.93 歲居全國第 4 位。

表 3、106 年各縣市結婚及生育概況

單位：人、%、‰、歲

縣市別	結婚人數(人)	占全國的比例(%)	粗結婚率(‰)	總生育率(人)	生母生育第一胎平均年齡(歲)
總計	138,034	--	5.86	1.13	30.83
新北市	24,491	17.74	6.15	1.05	31.36
臺北市	16,157	11.71	6.01	1.22	32.73
桃園市	14,648	10.61	6.76	1.38	30.46
臺中市	17,423	12.62	6.27	1.14	30.58
臺南市	10,333	7.49	5.48	1	30.93
高雄市	15,979	11.58	5.75	1.01	30.86
宜蘭縣	2,487	1.8	5.44	1.07	29.23
新竹縣	3,160	2.29	5.75	1.25	30.38
苗栗縣	3,049	2.21	5.48	0.98	29.13
彰化縣	7,094	5.14	5.52	1.38	30.1
南投縣	2,653	1.92	5.27	1	29.09
雲林縣	3,246	2.35	4.69	1	29.37
嘉義縣	2,386	1.73	4.65	0.87	29.38
屏東縣	4,346	3.15	5.22	0.86	29.12
臺東縣	1,157	0.84	5.26	1.05	28.62
花蓮縣	2,008	1.45	6.08	1.1	28.69
澎湖縣	514	0.37	4.96	1.35	30.3
基隆市	2,140	1.55	5.76	0.9	30.3
新竹市	2,679	1.94	6.1	1.31	31.35
嘉義市	1,362	0.99	5.05	1.01	30.67

資料來源：內政部。

註：1.本表資料為登記結婚人數及按登記結婚人數計算粗結婚率。  
2.總計包含金門、連江縣。



圖 1、106 年各縣市粗結婚率



圖 2、106 年各縣市生母生育第一胎平均年齡

## 第二章、環保綠能

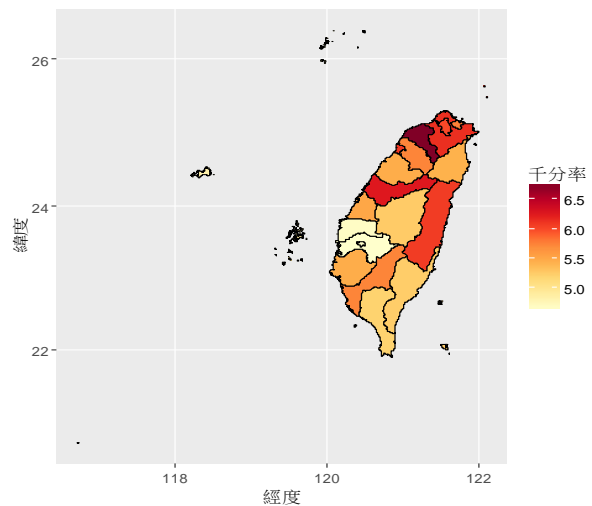

通報名稱：

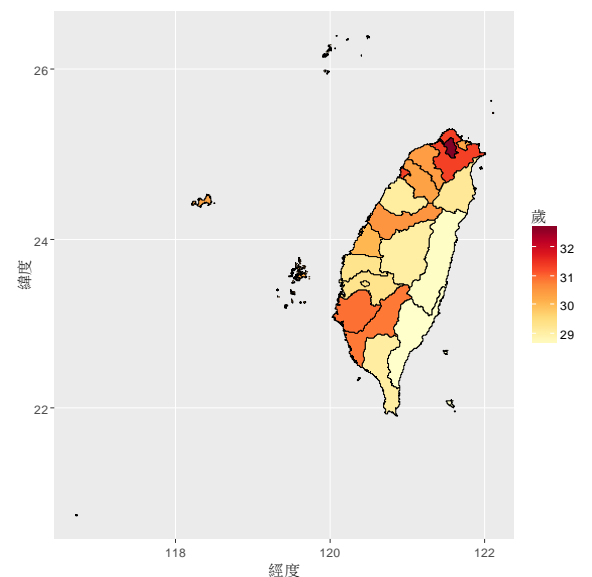
1. 106 年臺南市空氣品質概況

# 統計通報—106年臺南市空氣品質概況

105年12月1日起，為接軌國際，行政院環境保護署將現行空氣污染指標(PSI)及細懸浮微粒(PM<sub>2.5</sub>)雙指標調整為適用於我國的單一指標，空氣品質指標(Air Quality Index, AQI)，其中AQI≤50係指空氣品質為良好等級；51≤AQI≤100指空氣品質為普通等級；101≤AQI≤150指空氣品質為對敏感族群不健康等級；151≤AQI≤200指空氣品質為對所有族群不健康等級；201≤AQI≤500指空氣品質為非常不健康等級以上。

◎ 106年本市空氣品質指標(AQI)年平均值78，為近4年最低，空氣品質不良情形(AQI>100)為28.39%，較105年減少1.87個百分點。各月份以3月空氣品質不良日數比例62.90%最高，6月及8月空氣品質無不良日數。

- 106年本市空氣品質指標(AQI)之年平均值為78，較105年80減少2。其中良好及普通等級占71.61%；對敏感族群不健康等級占25.17%；對所有族群不健康等級占3.22%；無非常不健康等級以上。綜觀近4年本市之AQI，呈逐年遞減，106年為近4年最低。(103年至105年AQI以空氣污染指標(PSI)及細懸浮微粒(PM<sub>2.5</sub>)資料計算回溯)(見圖1，表2)
- 106年本市空氣品質不良情形(AQI>100)為28.39%，較105年30.26%減少1.87個百分點，其中AQI>100日數之最高指標污染物以細懸浮微粒PM<sub>2.5</sub>居多，占本市測定日數20.37%，其次為臭氧O<sub>3</sub>占7.75%，懸浮微粒PM<sub>10</sub>占0.27%再次之。(見圖2，表2)
- 各月份比較，106年6月及8月本市無空氣品質不良日數，空氣品質不良日數(AQI>100)比例超過當月日數二分之一者為2月及3月，以3月62.90%最嚴重。再細觀各月之最高指標污染物，1-3月及11-12月以細懸浮微粒PM<sub>2.5</sub>居多，且與各月降雨日數高度負相關(相關係數-0.71)，4-5月、7月及9-10月以臭氧O<sub>3</sub>居多。(見表1)



圖1.本市近4年AQI年平均值

表1.106年各月本市AQI>100日數-指標污染物別

	平均降雨日數	AQI>100日數				占當月日數%
		合計	O <sub>3</sub>	PM <sub>2.5</sub>	PM <sub>10</sub>	
1月	-	62	-	62	-	50.00
2月	2	59	-	59	-	52.68
3月	4	78	11	67	-	62.90
4月	9	50	29	21	-	41.67
5月	7	23	16	7	-	18.55
6月	14	-	-	-	-	-
7月	16	2	2	-	-	1.61
8月	9	-	-	-	-	-
9月	6	24	18	6	-	20.00
10月	3	40	30	9	1	32.26
11月	2	33	7	26	-	27.50
12月	2	43	-	40	3	34.68

資料來源：行政院環境保護署

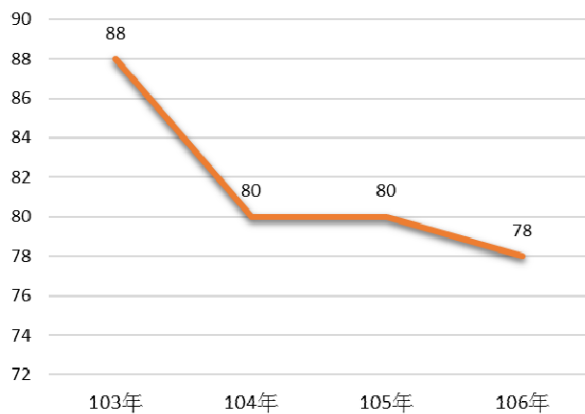
說明：1.測定日數為本市4測站(新營、善化、安南及台南)之有效監測日數合計。

2.其他指標污染物係CO、SO<sub>2</sub>及NO<sub>2</sub>



圖2.106年本市空氣品質監測結果



圖3.106年全國空氣品質監測結果

◎ 106年全國空氣品質指標為68，空品區平均值由北部至高屏區遞增。本市為78，全國排名第6高，於雲嘉南空品區排名第2低。全國空氣品質不良情形(AQI>100)為17.75%，本市為28.39%，全國排名第7高。

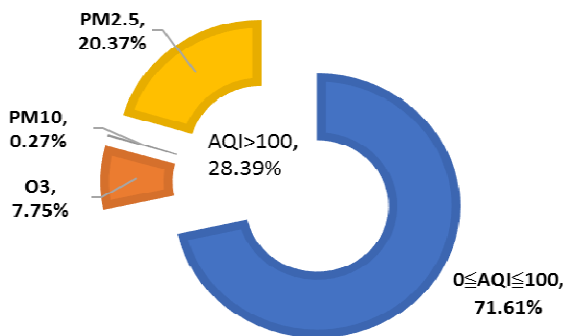
1. 106年全國空氣品質指標(AQI)之年平均值為68，較105年67增加1或1.49%。觀看各縣市資料，臺東縣33為全國最低，花蓮縣42次之，高雄市85最高，本市AQI年平均值78，全國排名第6高。以空品區比較，高屏空品區AQI年平均值83最高，雲嘉南空品區80次之，本市於雲嘉南空品區內排名第2低。由(見表2)
2. 106年全國空氣品質指標不良情形(AQI>100)為17.75%，較105年18.45%減少0.70個百分點。其中，高雄市35.69%最高，嘉義市35.07%次之，臺東縣0.27%為最低，本市28.39%，全國排名第7高。(見表2)
3. 106年全國空氣品質不良情形(AQI>100)中最高指標污染物為細懸浮微粒PM<sub>2.5</sub>者占11.59%，臭氧O<sub>3</sub>超標占5.97%，懸浮微粒PM<sub>10</sub>超標占0.19%。(見圖3)

表2 全國空氣品質指標(AQI)概況

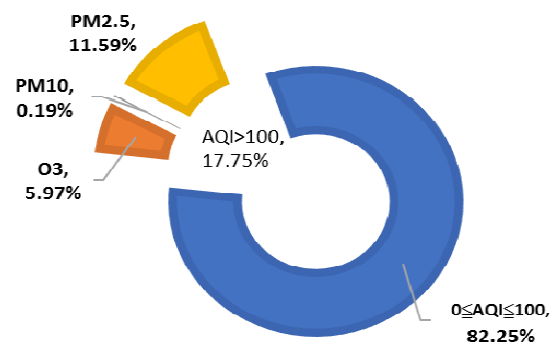
	平均值	AQI等級					
		0~50 (良好)	51~100 (普通)	101~150 (對敏感族群 不健康)	151~200 (對所有族群 不健康)	201~300 (非常 不健康)	301~500 (危害)
105年全國	67	42.10	39.45	14.33	3.96	0.16	-
105年臺南市	80	33.13	36.61	22.06	8.06	0.14	-
106年全國	68	39.34	42.91	15.02	2.69	0.04	-
宜蘭縣	46	69.37	28.98	1.51	0.14	-	-
澎湖縣	53	51.10	43.68	5.22	-	-	-
連江縣	77	26.72	50.41	18.46	4.13	0.28	-
金門縣	83	22.19	47.67	22.47	7.67	-	-
北部空品區	59	47.68	44.27	6.89	1.10	0.06	-
基隆市	55	50.69	44.38	4.38	0.55	-	-
臺北市	57	48.87	45.68	4.68	0.72	0.06	-
新北市	60	46.48	44.44	7.85	1.19	0.03	-
桃園市	60	48.15	42.10	8.10	1.51	0.14	-
竹苗空品區	61	42.27	48.96	8.28	0.49	-	-
新竹市	57	52.06	39.73	7.67	0.55	-	-
新竹縣	62	40.19	51.03	8.23	0.55	-	-
苗栗縣	62	39.45	51.51	8.63	0.41	-	-
中部空品區	72	33.53	46.10	17.48	2.89	-	-
臺中市	68	37.88	45.12	14.80	2.19	-	-
彰化縣	69	34.25	49.18	15.21	1.37	-	-
南投縣	84	21.92	45.48	26.44	6.16	-	-
雲嘉南空品區	80	25.47	44.91	25.66	3.96	-	-
雲林縣	84	21.95	45.54	26.89	5.62	-	-
嘉義市	83	23.01	41.92	29.86	5.21	-	-
嘉義縣	77	27.26	46.30	23.29	3.15	-	-
臺南市	<b>78</b>	<b>26.96</b>	<b>44.65</b>	<b>25.17</b>	<b>3.22</b>	-	-
高屏空品區	83	30.08	35.86	27.54	6.38	0.15	-
高雄市	85	25.45	38.87	29.08	6.54	0.07	-
屏東縣	75	42.45	27.81	23.42	5.95	0.37	-
花東空品區	38	82.88	16.30	0.82	-	-	-
花蓮縣	42	75.07	23.56	1.37	-	-	-
臺東縣	33	90.69	9.04	0.27	-	-	-

資料來源：行政院環境保護署

說明：空氣品質指標為依據監測資料將當日空氣中臭氧(O<sub>3</sub>)、細懸浮微粒(PM<sub>2.5</sub>)、懸浮微粒(PM<sub>10</sub>)、一氧化碳(CO)、二氧化硫(SO<sub>2</sub>)及二氧化氮(NO<sub>2</sub>)濃度等數值，以其對人體健康的影響程度，分別換算出不同污染 物之副指標值，再以當日各副指標之最大值為該測站當日之空氣品質指標值(AQI)。

## 第三章、教育文化



**通報名稱：**

1. 106 學年度臺南市特殊教育學校(身心障礙類)概況
2. 106 學年度臺南市高級中等學校概況
3. 106 年臺南市藝文活動概況

# 統計通報-106 學年度臺南市特殊教育學校(身心障礙類)概況

## 壹、摘要

106 學年度本市特殊教育學校計 2 所，教師數男女比為 46.00，女性多於男性；學生數男女比為 163.39，男性多於女性；各級學程學生數男女比以國小部 264.71 最高，男性遠多於女性。近 10 年來本市特殊教育學校學生數呈逐年下降趨勢，106 學年度較 97 學年度減少 274 人(減少 36.24%)，各級學程學生數除幼兒部外均呈顯著下降趨勢，平均每位教師教導學生數亦呈下降趨勢，而平均每班學生數自 98 學年度以來，除 103 年微幅上升，餘均呈下降趨勢。

106 學年度全國特殊教育學校計 28 所，班級數、教師數、學生數皆較 105 學年度減少，教師數男女比為 35.47，女性多於男性；學生數男女比為 159.16，男性多於女性；各級學程學生數男女比以國小部 184.62 最高，男性遠多於女性；全國平均每位教師教導學生數為 3.35 人，本市 3.30 人排名第 4 低；全國平均每班學生數為每班 9.97 人，本市每班 8.76 人排名第 3 低。

## 貳、統計結果

### 一、本市特殊教育學校

#### (一)106 學年度本市特殊教育學校學生數較 105 學年度減少。(詳表 1)

106 學年度本市特殊教育學校計 2 所，分別為國立臺南啟智學校及國立臺南大學附屬啟聰學校，班級數 55 班、教師數 146 人、學生數 482 人，分別較 105 學年度班級數 55 班不變、教師數 146 人不變、學生數 508 人減少 26 人(減少 5.12%)。

#### (二)106 學年度本市特殊教育學校教師數女性多於男性，學生數則為男性多於女性；各級學程學生數男女比以國小部最高，男性遠多於女性。(詳表 2)

(1)106 學年度本市特殊教育學校教師數 146 人，其中男性 46 人佔 31.51%、女性 100 人佔 68.49%，男女比為 46.00，女性教師數多於男性；學生數 482 人，其中男性 299 人佔 62.03%、女性 183 人佔 37.97%，男女比為 163.39，男性學生數多於女性。

(2)觀察本市特殊教育學校各級學程學生數男女比，幼兒部 153.33、國小部 264.71、國中部 132.26、高職部 158.33，以國小部男女比最高，男性遠多於女性。

#### (三)本市特殊教育學校學生數呈逐年下降趨勢，106 學年度較 97 學年度減少 36.24%，各級學程學生數除幼兒部外其他各級學程均呈顯著下降趨勢。(詳表 3)

(1)97 至 98 學年度本市特殊教育學校學生數略有上升，此後呈逐年下降趨勢，106 學年度本市特殊教育學校學生數 482 人，較 97 學年度 756 人減少 274 人(減少 36.24%)。

(2)觀察本市特殊教育學校各級學程學生數變動情形，106 學年度幼兒部 38 人、國小部 62 人、國中部 72 人、高職部 310 人，分別較 97 學年度幼兒部 34 人增加 11.76%、國小部 111 人減少 44.14%、國中部 169 人減少 57.40%、高職部 442 人減少 29.86%，除幼兒部外其他各級學程學生數均呈顯著下降趨勢。

(四)本市特殊教育學校平均每位教師教導學生數呈逐年下降趨勢，106 學年度較 97 學年度減少 23.61%；平均每班學生數自 98 學年度以來，除 103 年微幅上升，餘均呈下降趨勢，106 學年度較 97 學年度減少 20.07%。(詳表 3)

近 10 年來本市特殊教育學校平均生師比呈逐年下降趨勢，106 學年度本市特殊教育學校平均生師比為 3.30，較 97 學年度本市特殊教育學校平均生師比 4.32 減少 1.02(減少 23.61%)，每位學生可擁有更多教師資源；平均每班學生數自 98 學年度以來，除 103 年微幅上升，餘均呈下降趨勢，106 學年度平均每班學生數為每班 8.76 人，較 97 學年度每班 10.96 人減少 2.20 人(減少 20.07%)。

## 二、全國特殊教育學校

(一)106 學年度全國特殊教育學校班級數、教師數、學生數皆較 105 學年度減少。(詳表 1)

106 學年度全國特殊教育學校計 28 所、班級數 597 班、教師數 1,776 人、學生數 5,953 人，分別較 105 學年度全國特殊教育學校所數不變、班級數 600 班減少 3 班(減少 0.50%)、教師數 1,781 人減少 5 人(減少 0.28%)、學生數 6,188 人減少 235 人(減少 3.80%)。

(二)106 學年度全國特殊教育學校教師數女性多於男性、學生數則為男性多於女性，各級學程學生數男女比以國小部最高，男性遠多於女性。(詳表 2)

(1)106 學年度全國特殊教育學校教師數 1,776 人，其中男性 465 人佔 26.18%、女性 1,311 人佔 73.82%，男女比為 35.47，女性教師數多於男性；學生數 5,953 人，其中男性 3,656 人佔 61.41%、女性 2,297 人佔 38.59%，男女比為 159.16，男性學生數多於女性。

(2)觀察全國特殊教育學校各級學程學生數男女比，幼兒部 123.36、國小部 184.62、國中部 154.73、高中部 125.00、高職部 159.61，以國小部男女比最高，男性遠多於女性。

(三)106 學年度全國特殊教育學校平均每位教師教導學生數為 3.35 人，本市 3.30 人排名第 4 低；平均每班學生數為 9.97 人，本市每班 8.76 人排名第 3 低。(詳表 4)

106 學年度全國特殊教育學校平均生師比為 3.35，其中以臺北市 2.24 最低，高雄市 2.77 次之，花蓮縣 3.10 再次之，屏東縣 7.56 最高，本市 3.30 排名第 4 低；平均每班學生數為每班 9.97 人，其中以臺北市每班 8.29 人最低，花蓮縣每班 8.32 人次之，本市每班 8.76 人再次之，桃園市每班 12.86 人最高。

表 1.近 2 年全國及本市特殊教育學校概況

單位：所、班、人

學年度別	全國				本市			
	所數	班級數	教師數	學生數	所數	班級數	教師數	學生數
105	28	600	1,781	6,188	2	55	146	508
106	28	597	1,776	5,953	2	55	146	482
106較105學年度 增減數	-	-3	-5	-235	-	-	-	-26
106較105學年度 增減%	-	-0.50	-0.28	-3.80	-	-	-	-5.12

資料來源：教育部統計處

表 2.106 學年度全國及本市特殊教育學校性別概況

單位：人

地區別	教師數				學生數									
	總計	男	女	男女比	總計	男	女	男女比						
								總計	幼兒部	國小部	國中部	高中部	高職部	
全國	1,776	465	1,311	35.47	5,953	3,656	2,297	159.16	123.36	184.62	154.73	125.00	159.61	
本市	146	46	100	46.00	482	299	183	163.39	153.33	264.71	132.26	--	158.33	

資料來源：教育部統計處

表 3.歷年本市特殊教育學校概況

單位：人、人班

學年度	學生數					生師比	班生數
	總計	幼兒部	國小部	國中部	高職部		
97	756	34	111	169	442	4.32	10.96
98	781	35	119	159	468	4.54	11.00
99	768	33	111	141	483	4.49	10.97
100	755	30	113	135	477	4.17	10.94
101	676	29	108	136	403	3.91	10.24
102	619	28	94	137	360	3.99	9.83
103	553	26	86	129	312	3.71	9.88
104	533	32	64	124	313	3.63	9.87
105	508	32	65	99	312	3.48	9.24
106	482	38	62	72	310	3.30	8.76
106較97學年度 增減數	-274	4	-49	-97	-132	-1.02	-2.20
106較97學年度 增減%	-36.24	11.76	-44.14	-57.40	-29.86	-23.61	-20.07

資料來源：教育部統計處

表 4.106 學年度全國特殊教育學校生師比、班生數概況

單位：人、班、人班

縣市別	學生數	教師數	班級數	生師比	生師比排名	班生數	班生數排名
全國	5953	1776	597	3.35	--	9.97	--
新北市	385	98	32	3.93	9	12.03	15
臺北市	779	348	94	2.24	1	8.29	1
桃園市	450	104	35	4.33	13	12.86	17
臺中市	897	253	89	3.55	7	10.08	9
臺南市	482	146	55	3.30	4	8.76	3
高雄市	673	243	66	2.77	2	10.20	10
宜蘭縣	116	28	12	4.14	11	9.67	6
新竹縣	235	54	20	4.35	14	11.75	14
苗栗縣	135	30	12	4.50	16	11.25	13
彰化縣	565	171	60	3.30	5	9.42	5
南投縣	145	34	13	4.26	12	11.15	12
雲林縣	197	53	21	3.72	8	9.38	4
嘉義縣	-	-	-	--	--	--	--
屏東縣	189	25	17	7.56	17	11.12	11
臺東縣	114	34	9	3.35	6	12.67	16
花蓮縣	158	51	19	3.10	3	8.32	2
澎湖縣	-	-	-	--	--	--	--
基隆市	131	30	13	4.37	15	10.08	8
新竹市	-	-	-	--	--	--	--
嘉義市	302	74	30	4.08	10	10.07	7
金門縣	-	-	-	--	--	--	--
連江縣	-	-	-	--	--	--	--

資料來源：教育部統計處

# 統計通報-106 學年度臺南市高級中等學校概況

## 壹、前言

103 學年度高級中等教育法正式施行，為實施十二年國民基本教育提供法源依據，明定高級中等學校類型分為「普通型」、「技術型」、「綜合型」及「單科型」4 類，然而學校類型定義欠缺「互斥性」，故高級中等學校統計與以往依學校類型歸類不同，改採學程別呈現為原則，分為普通科、綜合高中、專業群(職業)科、實用技能學程及進修部。

## 貳、統計結果

一、106 學年度本市高級中等學校學生數以普通科占 43.86%最多，學生數男女比為 120.85，各學制學生數男女比以實用技能學程 201.05 最高。(詳表 1、圖 1)

(1)106 學年度本市高級中等學校計 47 所、班級數 1,705 班、教師數 4,393 人、學生數 58,857 人，各學制學生數比率以普通科 43.86%最多、專業群(職業)科 37.51%次之、進修部 4.32%最少。

(2)106 學年度本市高級中等學校學生數男女比為 120.85，各學制學生數男女比普通科 102.49、綜合高中 85.79、專業群(職業)科 140.76、實用技能學程 201.05、進修部 148.53，以實用技能學程男女比最高，顯示本市實用技能學程這類以就業技能為導向的教育需求者以男性為主。

二、近 10 年本市高級中等學校學生數減少 19.68%，各學制學生數以綜合高中及進修部學生數減少最多，皆減少 5 成以上。(詳表 1)

(1)97 至 99 學年度本市高級中等學校學生數略有上升，至 99 學年度達到 73,778 人最多，此後呈明顯下降趨勢，106 學年度本市高級中學學生數 58,857 人，較 97 學年度 73,281 人減少 14,424 人(減少 19.68%)。

(2)觀察各學制學生數變動情形，106 學年度普通科 25,817 人、綜合高中 4,418 人、專業群(職業)科 22,075 人、實用技能學程 4,007 人、進修部 2,540 人，分別較 97 學年度普通科 27,165 人減少 4.96%、綜合高中 9,587 人減少 53.92%、專業群(職業)科 25,240 人減少 12.54%、實用技能學程 5,995 人減少 33.16%、進修部 5,294 人減少 52.02%，其中綜合高中及進修部學生數皆減少 5 成以上。

三、近 10 年本市高級中等學校教師數女性越加多於男性；各學制學生數男女比以實用技能學程變動最多，男性學生數越加多於女性。(詳表 1)

(1)近 10 年本市高級中等學校教師數皆為女性多於男性，且女性教師比率有逐年提高趨勢，106 學年度男女比 83.50 較 97 學年度 92.67 減少 9.17，女性教師數越加多於男性。

(2)觀察各學制學生數男女比變動情形，普通科及綜合高中學生數男女比率差距呈縮小趨勢，而專業群(職業)科、實用技能學程、進修部男女比率差距則呈擴大趨勢，其中以實用技能學程變動最大，較 97 學年度增加 56.36，男性學生數越加多於女性。

四、近 10 年本市高級中等學校平均每位教師教導學生數減少 16.49%、平均每班學生數減少 6.50%。(詳表 1)

本市高級中等學校平均生師比呈逐年下降趨勢，106 學年度平均生師比為 16.26，較 97 學年度平均生師比 19.47 減少 3.21(減少 16.49%)，每位學生可擁有更多

教師資源；平均班生數自 100 學年度以來亦呈逐年下降趨勢，106 學年度平均班生數每班 34.52 人，較 97 學年度每班 36.92 人減少 2.40 人(減少 6.50%)。

表 1.歷年本市高級中等學校概況

單位：人、人班

學年度	班級數	教師數		學生數												生師比	班生數
		人數	男女比	人數						男女比							
				總計	普通科	綜合高中	專業群(職業)科	實用技能學程	進修部	總計	普通科	綜合高中	專業群(職業)科	實用技能學程	進修部		
97	1,985	4,624	92.67	73,281	27,165	9,587	25,240	5,995	5,294	116.26	112.61	70.89	134.68	144.69	130.78	19.47	36.92
98	1,991	4,662	90.21	73,330	27,255	9,043	25,631	6,655	4,746	115.87	114.10	62.94	134.35	144.13	134.14	19.30	36.83
99	1,991	4,709	89.27	73,778	27,785	8,679	26,116	6,720	4,478	114.29	113.32	59.10	132.64	136.12	138.57	19.09	37.06
100	1,964	4,724	86.35	73,319	28,223	8,259	26,480	6,093	4,264	115.30	113.36	61.81	133.02	131.41	147.19	18.80	37.33
101	1,957	4,789	87.22	72,618	28,526	7,664	27,083	5,501	3,844	116.17	112.26	64.04	134.08	132.11	149.29	18.36	37.11
102	1,899	4,759	85.46	69,684	27,495	7,073	26,718	5,049	3,349	118.10	110.84	67.49	136.09	142.86	159.41	17.87	36.70
103	1,843	4,667	84.69	65,963	26,261	6,636	25,208	4,809	3,049	119.41	110.17	72.14	136.85	157.99	152.61	17.35	35.79
104	1,779	4,538	84.70	63,333	25,795	6,146	24,022	4,557	2,813	119.93	106.10	79.34	138.34	173.86	153.20	17.07	35.60
105	1,762	4,450	83.43	61,815	26,098	5,324	23,331	4,362	2,700	119.57	103.83	83.59	137.13	190.22	143.90	16.85	35.08
106	1,705	4,393	83.50	58,857	25,817	4,418	22,075	4,007	2,540	120.85	102.49	85.79	140.76	201.05	148.53	16.26	34.52
106較97學年度增減數	-280	-231	-9.17	-14,424	-1,348	-5,169	-3,165	-1,988	-2,754	4.59	-10.12	14.90	6.08	56.36	17.75	-3.21	-2.40
106較97學年度增減%	-14.11	-5.00	-9.90	-19.68	-4.96	-53.92	-12.54	-33.16	-52.02	3.95	-8.99	21.02	4.51	38.95	13.57	-16.49	-6.50

資料來源：教育部統計處

說明：1.男女比=男性人數/女性人數\*100，即每百位女性所當男性人數，越接近100表示男女比率差距越小。  
2.生師比=學生數/教師數\*100，完全中學之教師數計入高級中等學校，計算生師比需將其國中部學生數計入。



圖 1.106 學年度本市高級中等學校各學制學生數比率

# 統計通報-106 年臺南市藝文活動概況

## 壹、前言

103 年起文化部依據全國藝文活動資訊系統之收錄準則與範疇，重新修訂藝文活動分類，依展演活動內容分為視覺藝術、工藝、設計、古典與傳統音樂、流行音樂、戲劇、舞蹈、說唱、影視/廣播、民俗與文化資產、語文與圖書、其他及綜合類等 13 大類，其中綜合類指一個活動中包含上述 12 大類中數種不完全相同大類之活動。

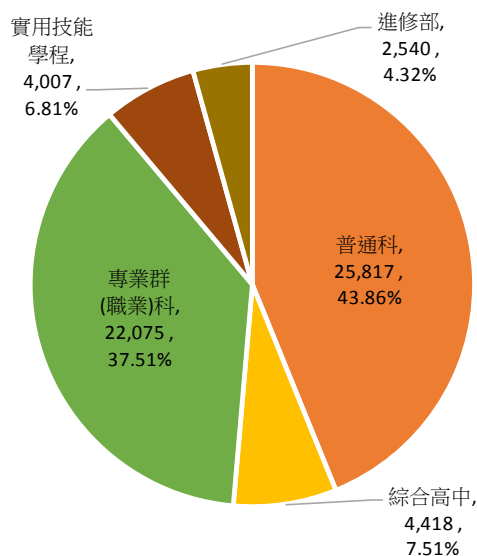
本篇通報中所述藝文展演活動指於該地區展演場地開放給民眾自由參與或觀賞，且主要以展出或演出方式為之的文化活動；國外藝文團體或個人來臺展演活動則專指國外藝文團體或個人經政府相關單位核定，於該地區展演場地開放給民眾自由參與或觀賞，且主要以展出或演出方式為之的文化活動。

## 貳、統計結果

### 一、本市藝文展演活動

(一)106 年本市藝文展演活動以語文與圖書類為大宗，國外藝文團體或個人來臺展演活動則以影視/廣播類為大宗。(詳圖 1、圖 2、表 1、表 2)

- (1)106 年本市藝文展演活動出席人次 21,781 千人次、活動個數計 7,377 個，其中活動個數以語文與圖書類 1,871 個最多，占 25.36%，影視/廣播類 906 個次之，占 12.28%，視覺藝術類 813 個再次之，占 11.02%。
- (2)106 年本市國外藝文團體或個人來臺展演活動出席人次 1,258 千人次、活動個數 890 個，其中活動個數以影視/廣播類 508 個最多，占 57.08%，古典與傳統音樂類 88 個次之，占 9.89%，流行音樂類 68 個再次之，占 7.64%。



圖 1.106 年本市藝文展演活動個數



圖 2. 106 年本市國外藝文團體或個人來臺展演活動個數

(二)近 4 年本市藝文展演活動出席人次增加 6.00%，活動個數則減少 19.09%，其中以民俗與文化資產及語文與圖書類減少個數較多；國外藝文團體或個人來台展演活動出席人次增加 50.48%，活動個數亦增加 34.24%，其中以影視/廣播、流行音樂及視覺藝術類增加個數較多。(詳表 1、表 2)

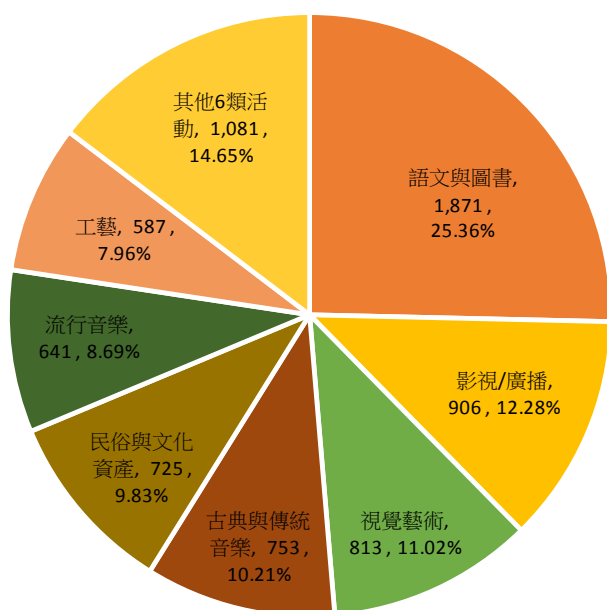
(1)觀察近 4 年本市藝文展演活動變動情形，106 年出席人次 21,781 千人次較 103 年 20,548 千人次增加 1,233 千人次(6.00%)；106 年活動個數 7,377 個則較 103 年 9,118 個減少 1,741 個(減少 19.09%)，其中以民俗與文化資產類減少 560 個(減少 43.58%)最多，語文與圖書類減少 425 個(減少 18.51%)次之。

(2)觀察近 4 年本市國外藝文團體或個人來臺展演活動變動情形，106 年出席人次 1,258 千人次較 103 年 836 千人次增加 422 千人次(50.48%)；106 年活動個數 890 個較 103 年 663 個增加 227 個(34.24%)，其中以影視/廣播類增加 74 個(17.05%)最多，流行音樂類增加 48 個(240.00%)次之、視覺藝術類增加 42 個(200.00%)再次之。

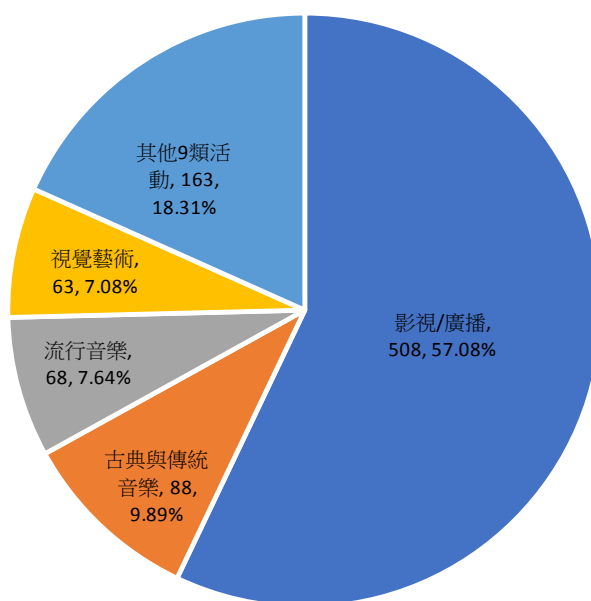
表 1.近 4 年本市藝文展演活動情形

單位：千人次、個

縣市別	總計		各類活動個數												
	出席人次	活動個數	視覺藝術	工藝	設計	古典與傳統音樂	流行音樂	戲劇	舞蹈	說唱	影視/廣播	民俗與文化資產	語文與圖書	其他	綜合
103	20,548	9,118	544	349	82	997	757	382	161	7	945	1,285	2,296	799	514
104	21,489	7,449	671	324	80	818	566	439	157	12	540	829	1,940	622	451
105	21,185	6,458	678	265	179	614	566	316	145	11	560	785	2,079	2	258
106	21,781	7,377	813	587	251	753	641	323	156	12	906	725	1,871	2	337
106較103年變動數	1,233	-1,741	269	238	169	-244	-116	-59	-5	5	-39	-560	-425	-797	-177
106較103年變動%	6.00	-19.09	49.45	68.19	206.10	-24.47	-15.32	-15.45	-3.11	71.43	-4.13	-43.58	-18.51	-99.75	-34.44

資料來源：文化部統計處

表 2.近 4 年本市國外藝文團體或個人來臺展演活動情形

單位：千人次、個

縣市別	總計		各類活動個數												
	出席人次	活動個數	視覺藝術	工藝	設計	古典與傳統音樂	流行音樂	戲劇	舞蹈	說唱	影視/廣播	民俗與文化資產	語文與圖書	其他	綜合
103	836	663	21	10	3	78	20	12	13	-	434	6	10	3	53
104	1,157	499	54	12	3	58	12	15	7	-	286	4	16	3	29
105	1,051	596	44	8	7	43	28	16	36	-	357	19	23	-	15
106	1,258	890	63	18	16	88	68	20	19	-	508	30	33	-	27
106較103年變動數	422	227	42	8	13	10	48	8	6	-	74	24	23	-3	-26
106較103年變動%	50.48	34.24	200.00	80.00	433.33	12.82	240.00	66.67	46.15	--	17.05	400.00	230.00	-100.00	-49.06

資料來源：文化部統計處

## 二、全國藝文展演活動

(一)106 年全國藝文展演活動個數以本市最多；出席人次則以臺北市最多，本市排名第 6 多。(詳表 3)

106 年全國藝文展演活動個數 58,195 個，其中以本市 7,377 個最多，新北市 7,368 個次之，高雄市 7,049 個再次之，連江縣 132 個最少；出席人次 263,037 千人次，其中以臺北市 49,606 千人次最多，高雄市 38,482 千人次次之，新北市 32,329 千人次再次之，連江縣 49 千人次最少，本市 21,781 千人次排名第 6 多。

(二)106 年全國國外藝文團體或個人來臺展演活動個數以臺北市最多，本市排名第 3 多；出席人次亦以臺北市最多，本市則排名第 6 多。(詳表 3)

106 年全國國外藝文團體或個人來臺展演活動個數 7,015 個，其中以臺北市 1,063 個最多，新北市 984 個次之，本市 890 個再次之，連江縣 14 個最少；出席人次 60,141 千人次，其中以臺北市 22,630 千人次最多，桃園市 13,341 千人次次之，高雄市 8,023 千人次再次之，花蓮縣 12 千人次最少，本市 1,258 千人次排名第 6 多。

表 3.106 年全國藝文展演活動情形

單位：個、千人次

縣市別	藝文展演活動				國外藝文團體或個人來臺展演活動			
	活動個數		出席人次		活動個數		出席人次	
		排名		排名		排名		排名
總計	58,195	--	263,037	--	7,015	--	60,141	--
新北市	7,368	2	32,329	3	984	2	6,983	4
臺北市	7,042	4	49,606	1	1,063	1	22,630	1
桃園市	4,819	6	25,008	5	712	6	13,341	2
臺中市	6,703	5	27,792	4	853	4	4,119	5
臺南市	7,377	1	21,781	6	890	3	1,258	6
高雄市	7,049	3	38,482	2	776	5	8,023	3
宜蘭縣	2,110	8	5,960	10	205	9	1,150	8
新竹縣	881	16	3,606	14	34	17	373	9
苗栗縣	940	14	3,208	16	42	16	32	20
彰化縣	2,425	7	9,405	8	164	11	74	14
南投縣	1,680	11	8,036	9	146	12	76	13
雲林縣	918	15	14,866	7	98	13	110	12
嘉義縣	664	17	3,288	15	173	10	1,229	7
屏東縣	1,229	12	2,859	17	47	14	27	21
臺東縣	1,781	10	4,245	12	45	15	40	17
花蓮縣	1,053	13	4,628	11	19	21	12	22
澎湖縣	322	21	381	21	20	20	66	15
基隆市	654	18	1,666	18	34	18	225	11
新竹市	1,930	9	3,853	13	452	7	251	10
嘉義市	583	19	1,264	19	214	8	46	16
金門縣	535	20	725	20	30	19	39	18
連江縣	132	22	49	22	14	22	37	19

資料來源：文化部統計處

## 第四章、公共建設



通報名稱：

1. 106 年臺南市現有公廁設置概況
2. 106 年臺南市公共污水下水道建設情形
3. 106 年自來水生活用水量概況

## 統計通報:106年臺南市現有公廁設置概況

在日常生活中民眾在外常需要如廁，而公廁的使用上常見問題，如找公廁花費許多時間，或女廁常要排隊，男廁卻常常閒置，亦或因維護不佳公廁無法使用等。因此衡量公廁環境優劣指標主要包括「市民享有公廁及各類便器數量」、「公廁便器之性別配適度」、「公廁抽檢頻率」等面向。因第二、三面向無細部資料，本通報主要由第一個面向「市民享有公廁及各類便器數量」，來探討本市公廁設置概況。

◎ 106年本市現有公廁數、男、女性市民享有之便器數分別為5,472座、12,517個、8,237個較上年減少，係因106年不對外開放之學校公廁已可申請解列。

◎ 每千人享有公廁數2.90座，較全國2.37座增加0.53座，在六都中排名第2，全國排名第7名；每千人女性市民享有之便器數相對男性少4.56個。

1. 106年本市現有公廁數為5,472座，較上年7,533座，減少2,061座(減少27.36%)；每千人享有公廁數2.90座，較全國2.37座增加0.53座，每千人男、女性享有公廁便器數分別為13.28個、8.72個，女性市民享有之便器數相對男性少4.56個，改善女性如廁條件，增加女性公廁便器數量，亦是本府努力的方向之一。(詳表1、表2、圖1)

2. 106年本市每千人享有公廁數、男性享有公廁便器數、女性享有公廁便器數較105年3.99座、17.49個、9.28個，分別減少1.09座(減少27.38%)、4.20個(減少24.03%)、0.55個(減少5.97%)，較102年3.25座、14.68個、7.92個，分別減少0.35座(減少10.75%)、減少1.40個(減少9.51%)、增加0.55個(10.10%)，而103年每千人享有公廁數3.94座較102年3.25座，增加0.69座(21.12%)，係因增加學校公廁的列管。(詳表2)

◎ 106年全國現有公廁數為55,911座；每千人享有公廁數2.37座；每千人女性民眾享有之便器數相對男性少4.07個。

106年全國現有公廁數為55,911座；每千人享有公廁數2.37座，其中以連江縣5.59座最多，其次為澎湖縣5.29座，本市為2.90座居全國第7；每千人男、女性享有公廁便器數分別為12.08個、8.01個，女性民眾享有之便器數相對男性少4.07個，其中以連江縣少33.39個最多，其次為高雄市少5.94個，而本市少4.56個為全國第9多。(詳表1、圖1)

◎ 106年六都每千人享有公廁數、每千人男、女性享有公廁便器數均以臺北市最多，其次均為本市。

106年六都每千人享有公廁數以臺北市4.15座最多，其次為本市2.90座；每千人男、女性享有公廁便器數均以臺北市多，分別為18.41個、13.19個，其次均為本市，分別為13.28個、8.72個，每千人女性市民享有之便器數相對男性以高雄市少5.94個最多，其次為臺北市少5.22個，而本市少4.56個為六都第4多。(詳表1、圖1)



圖1. 106年六都每千人享有公廁數情形

表1. 106年各縣市兩性現有公廁情形

單位:人、座、座/每千人、個、個/每千人

項目	現有公廁數	每千人享有公廁數	現有公廁便器數		每千人兩性享有公廁便器數		每千人男、女性享有公廁便器數的差距 (個/每千人)
	座	座/每千人	男廁 (個)	女廁 (個)	男廁 (個/每千人)	女廁 (個/每千人)	
總計	55,911	2.37	141,525	94,926	12.08	8.01	4.07
新北市	7,910	1.98	21,470	14,229	10.99	7.00	3.99
臺北市	11,140	4.15	23,600	18,480	18.41	13.19	5.22
桃園市	3,270	1.49	8,816	6,536	8.09	5.95	2.14
臺中市	6,652	2.39	17,573	10,991	12.79	7.78	5.01
臺南市	5,472	2.90	12,517	8,237	13.28	8.72	4.56
高雄市	5,946	2.14	12,363	4,270	8.99	3.05	5.94
宜蘭縣	1,202	2.63	2,772	1,713	12.00	7.59	4.41
新竹縣	1,791	3.24	5,884	4,112	20.86	15.22	5.64
苗栗縣	571	1.03	2,358	1,811	8.25	6.76	1.49
彰化縣	1,614	1.26	4,881	3,776	7.47	6.00	1.46
南投縣	1,057	2.11	3,256	2,244	12.68	9.18	3.50
雲林縣	641	0.93	1,250	870	3.49	2.62	0.87
嘉義縣	2,445	4.78	7,497	5,539	28.20	22.58	5.62
屏東縣	1,435	1.73	4,218	2,850	9.94	7.03	2.91
臺東縣	436	1.99	2,163	1,431	19.08	13.48	5.60
花蓮縣	834	2.53	2,052	1,451	12.27	8.95	3.32
澎湖縣	551	5.29	1,345	965	25.07	19.14	5.93
基隆市	804	2.16	1,804	1,156	9.71	6.23	3.48
新竹市	1,029	2.33	2,516	2,004	11.55	8.97	2.58
嘉義市	897	3.33	2,108	1,677	16.09	12.11	3.98
金門縣	142	1.03	791	553	11.51	8.05	3.46
連江縣	72	5.59	291	31	39.60	5.60	33.99

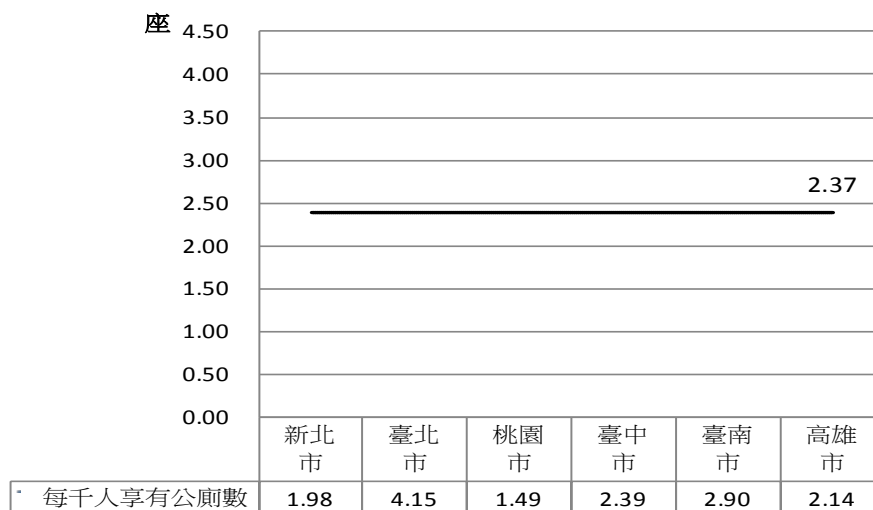
資料來源:行政院環境保護署

表2. 近5年本市兩性現有公廁情形

單位:人、座、座/每千人、個、個/每千人、%

項目	現有公廁數	每千人享有公廁數	現有公廁便器數		每千人兩性享有公廁便器數		每千人男、女性享有公廁便器數的差距 (個/每千人)
	座	座/每千人	男廁 (個)	女廁 (個)	男廁 (個/每千人)	女廁 (個/每千人)	
102年	6,120	3.25	13,866	7,437	14.68	7.92	6.76
103年	7,417	3.94	15,544	8,294	16.46	8.82	7.64
104年	7,481	3.97	16,513	8,754	17.50	9.30	8.20
105年	7,533	3.99	16,491	8,748	17.49	9.28	8.21
106年	5,472	2.90	12,517	8,237	13.28	8.72	4.56
近2年的增減數	-2,061	-1.09	-3,974	-511	-4.20	-0.55	-3.65
近2年的增減率	-27.36	-27.38	-24.10	-5.84	-24.03	-5.97	-44.45
近5年的增減數	-648	-0.35	-1,349	800	-1.40	0.80	-2.20
近5年的增減率	-10.59	-10.75	-9.73	10.76	-9.51	10.10	-32.51

資料來源:行政院環境保護署

說明:1.106年因不對外開放之學校公廁已可申請解列,故較上年減少;

2.103年因增加學校公廁的列管,故較102年增加。

# 統計通報:臺南市公共污水下水道建設情形

## 壹、前言

污水下水道的功能係將家庭及工業等各種廢水排放至埋設地下的污水下水道，再輸送到污水處理廠，透過生物及化學的方法處理、再利用，污水經過多重淨化後，達成水資源永續利用，不僅可以改善都市居住環境衛生，並可減輕污水對環境的污染。污水下水道為都市健全發展之重要公共建設，更是「現代化」的基本指標，本通報藉由內政部統計處公務統計報表資料，初窺建設情形，俾作市政擬訂之參考。

## 貳、統計結果

◎106年本市污水處理廠、污水處理量、污水處理戶數、污水處理管線長度、污水處理率五者皆為近五年最高，污水下水道之公共建設普及程度逐年提升，改善都市居住環境衛生。

1.106年本市污水處理廠6座、污水處理量58,946,063立方公尺、污水處理戶數272,546戶、污水處理管線長度363,722公尺、污水處理率57.79%，五者皆為近五年最高。與105年相比，污水處理廠不變、污水處理量增加1,891,197立方公尺，污水處理戶數增加22,075戶，污水處理管線長度增加23,290公尺，增加幅度3.31%、8.81%、6.84%，污水處理率增加4.67個百分點。

2.近五年本市污水處理廠增加2座，增加幅度50.00%。污水處理廠、污水處理量、污水處理戶數、污水處理管線長度、污水處理率逐年增加，與102年相比，污水處理量增加10,255,427立方公尺，污水處理戶數增加72,404戶，污水處理管線長度增加98,473公尺，增加幅度21.06%、36.18%、37.12%，污水處理率增加15.28個百分點。綜觀近五年本市污水下水道之公共建設普及程度逐年提升，改善都市居住環境衛生。

表1:本市近五年污水處理概況

年別/項目	污水處理廠(座)	污水處理量(立方公尺)	污水處理戶數(戶)	污水處理管線長度(公尺)	污水處理率(%)
102年	4	48,690,636	200,142	265,249	42.51
103年	4	49,601,123	216,903	280,842	46.04
104年	5	49,893,904	234,434	300,679	49.73
105年	6	57,054,866	250,471	340,432	53.12
106年	6	58,946,063	272,546	363,722	57.79
106年與105年比較	-	1,891,197	22,075	23,290	4.67
變動率(%)	-	3.31	8.81	6.84	--
106年與102年比較	2	10,255,427	72,404	98,473	15.28
變動率(%)	50.00	21.06	36.18	37.12	--

資料來源:內政部統計處

說明:1.污水處理率係指總處理戶數佔總戶數當量(按總人口數除以4估計)之比率，致可能產生大於100%情形。

2.污水處理量:污水處理廠全年處理污水之總量。



圖1 本市近五年污水處理概況

◎106 年全國污水處理廠 84 座，污水處理量 1,165,138,572 立方公尺，污水處理戶數 4,822,559 戶，污水處理管線長度 9,810,791 公尺，污水處理率 81.84%。污水處理廠以連江縣 23 座最多，本市全國排名第四，污水處理量以新北市 382,745,556 立方公尺最高，本市全國排名第四，污水處理戶數以新北市 1,273,161 最多，本市全國排名第六，污水處理管線長度以臺北市 2,683,797 公尺最長，本市全國排名第七，污水處理率以臺北市 128.33%最高，本市全國排名第十二。

1.106 年全國污水處理廠 84 座，與 105 年相比，污水處理廠減少 9 座，減少幅度 9.68%。污水處理廠以連江縣 23 座最多，本市污水處理廠 6 座，全國排名第四。

2.106 年全國污水處理量 1,165,138,572 立方公尺，與 105 年相比，污水處理量減少 178,044,044 立方公尺，減少幅度 13.26%。污水處理量以新北市 382,745,556 立方公尺最高，本市污水處理量 58,946,063 立方公尺，全國排名第四。

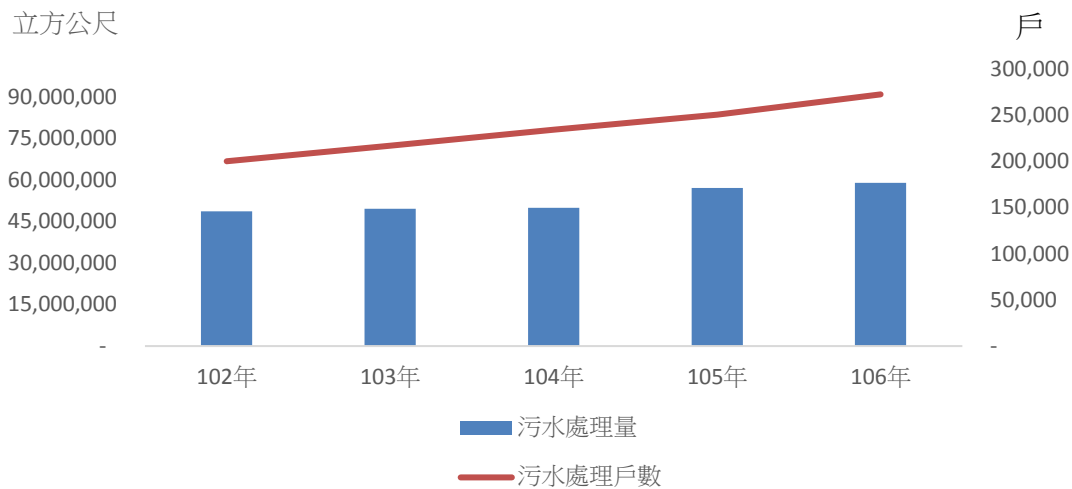
3.106 年全國污水處理戶數 4,822,559 戶，與 105 年相比，污水處理戶數增加 255,498 戶，增加幅度 5.59%。污水處理戶數以新北市 1,273,161 最多，本市污水處理戶數 272,546 戶，全國排名第六。

4.106 年全國污水處理管線長度 9,810,791 公尺，與 105 年相比，污水處理管線長度增加 395,134 公尺，增加幅度 4.20%。污水處理管線長度以臺北市 2,683,797 公尺最多，本市污水處理管線長度 363,722 公尺，全國排名第七。

5.106 年全國污水處理率 81.84%，與 105 年相比，污水處理率增加 4.23 個百分點。污水處理率以臺北市 128.33%最高，本市污水處理率 57.79%，全國排名第十二。

表 2：106年全國各縣市污水處理概況

單位:座、立方公尺、戶、公尺、%

縣市/項目	106年					105年					變動情形								
	污水處理廠	污水處理量	污水處理戶數	污水處理管線長度	污水處理率	污水處理廠	污水處理量	污水處理戶數	污水處理管線長度	污水處理率	污水處理廠增減數		污水處理量增減數		污水處理戶數增減數		污水處理管線長度增減數		污水處理率增減百分點
												%		%		%		%	
總計	84	1,165,138,572	4,822,559	9,810,791	81.84	93	1,343,182,616	4,567,061	9,415,657	77.61	-9	-9.68	-178,044,044	-13.26	255,498	5.59	395,134	4.20	4.23
新北市	7	382,745,556	1,273,161	1,690,069	127.74	7	487,059,651	1,196,081	1,527,545	120.23	-	-	-104,314,095	-21.42	77,080	6.44	162,524	10.64	7.51
臺北市	2	306,137,448	860,859	2,683,797	128.33	2	345,836,911	850,391	2,659,504	126.18	-	-	-39,699,463	-11.48	10,468	1.23	24,293	0.91	2.15
桃園市	5	14,926,342	431,790	95,025	78.94	6	11,793,745	387,213	460,207	72.11	-1	-16.67	3,132,597	26.56	44,577	11.51	-365,182	-79.35	6.83
臺中市	8	41,789,160	417,360	935,517	59.90	6	33,203,477	386,693	887,149	55.90	2	33.33	8,585,683	25.86	30,667	7.93	48,368	5.45	4.00
臺南市	6	58,946,063	272,546	363,722	57.79	6	57,054,866	250,471	340,432	53.12	-	-	1,891,197	3.31	22,075	8.81	23,290	6.84	4.67
高雄市	5	280,931,861	659,873	1,368,840	95.05	5	338,550,021	630,434	1,254,328	90.73	-	-	-57,618,160	-17.02	29,439	4.67	114,512	9.13	4.32
宜蘭縣	2	17,542,572	78,979	485,868	69.19	2	7,293,682	73,800	462,520	64.52	-	-	10,248,890	140.52	5,179	7.02	23,348	5.05	4.67
新竹縣	2	7,617,102	124,164	154,304	89.95	2	6,471,921	121,112	145,131	88.49	-	-	1,145,181	17.69	3,052	2.52	9,173	6.32	1.46
苗栗縣	4	5,488,174	68,020	147,143	49.13	4	5,134,041	62,434	144,000	44.66	-	-	354,133	6.90	5,586	8.95	3,143	2.18	4.47
彰化縣	1	993,169	134,864	80,791	42.06	1	781,830	131,463	70,778	40.85	-	-	211,339	27.03	3,401	2.59	10,013	14.15	1.21
南投縣	3	614,594	36,380	122,008	29.04	6	1,602,823	35,725	110,606	28.29	-3	-50.00	-988,229	-61.66	655	1.83	11,402	10.31	0.75
雲林縣	1	2,858,186	62,162	91,117	36.02	6	2,540,946	61,175	84,080	35.22	-5	-83.33	317,240	12.49	987	1.61	7,037	8.37	0.80
嘉義縣	3	2,990,866	34,094	134,256	26.68	4	3,034,641	32,839	87,201	25.49	-1	-25.00	-43,775	-1.44	1,255	3.82	47,055	53.96	1.19
屏東縣	2	11,285,396	78,063	169,692	37.62	3	9,984,204	75,484	148,031	36.13	-1	-33.33	1,301,192	13.03	2,579	3.42	21,661	14.63	1.49
臺東縣	1	369,745	9,615	34,031	17.52	1	350,203	9,152	26,266	16.58	-	-	19,542	5.58	463	5.06	7,765	29.56	0.94
花蓮縣	1	14,294,322	48,601	357,768	59.05	1	14,091,546	45,269	323,870	54.72	-	-	202,776	1.44	3,332	7.36	33,898	10.47	4.33
澎湖縣	-	22	8,058	4,575	30.97	-	22	7,658	3,024	29.66	-	--	-	-	400	5.22	1,551	51.29	1.31
基隆市	2	6,589,055	98,054	123,314	105.59	2	6,905,168	92,337	98,396	99.26	-	-	-316,113	-4.58	5,717	6.19	24,918	25.32	6.33
新竹市	1	6,777,013	91,895	181,925	83.33	1	7,939,703	85,047	163,971	77.79	-	-	-1,162,690	-14.64	6,848	8.05	17,954	10.95	5.54
嘉義市	-	-	17,791	13,918	26.42	-	-	16,896	11,538	25.04	-	--	-	--	895	5.30	2,380	20.63	1.38
金門縣	5	1,958,172	13,986	527,915	40.70	5	2,938,615	13,145	361,885	38.92	-	-	-980,443	-33.36	841	6.40	166,030	45.88	1.78
連江縣	23	283,754	2,244	45,196	69.69	23	614,600	2,242	45,196	71.20	-	-	-330,846	-53.83	2	0.09	-	-	-1.51

資料來源:內政部統計處

說明:1.污水處理率係指總處理戶數佔總戶數當量(按總人口數除以4估計)之比率,致可能產生大於100%情形。

2.污水處理量:污水處理廠全年處理污水之總量。

# 統計通報：臺南市自來水生活用水量概況

## 壹、前言

水是作物生長、人類得以生存的要素。臺灣地區的水，有七成來自颱風和梅雨，本市近兩年平均降雨量達 1,958.05 毫米，高於世界平均值，惟降雨分布不均，多集中於五月至十月，因此可利用之降雨量僅約 20%至 25%。為避免水資源的浪費，積極提升用水效率，方能達成「水資源永續利用」目標。本通報藉由經濟部水利署公務統計報表資料，俾作市政擬訂之參考。

## 貳、統計結果

◎106 年本市降雨量 1,195.20 毫米，為近五年最少。市民主要用水來源為地下水與自來水，地下水生活用水占比 2.97%，為近五年最高。每人每日自來水生活用水量 263.34 公升，自來水供水普及率 99.09%，亦為近五年最高。

1.106 年本市自來水生活用水量計 179,622,647 立方公尺、年中供水人數 1,868,783 人，兩者皆為近五年最高。與 105 年相比，自來水生活用水量增加 3,069,937 立方公尺，年中供水人數增加 1,065 人，增加幅度 1.74%、0.06%。(詳見表 1、表 2)

2.106 年本市降雨量 1,195.20 毫米，為近五年最低，每人每日自來水生活用水量 263.34 公升，自來水供水普及率 99.09%，為近五年最高。與 105 年相比，每人每日自來水生活用水量增加 4.35 公升，增加幅度 1.68%，自來水供水普及率增加 0.18%。另依每人每日自來水生活用水量的趨勢線顯示，未來每人每日自來水生活用水量有上升的趨勢。(詳見表 1、表 2、圖 1)

表1:本市近五年生活用水量概況

年別/項目	自來水生活用水量 (立方公尺)	年中供水人數 (人)	供水普及率 (%)	降雨量 (毫米)	每人每日自來水生 活用水量(公升)	地下水生活用水 量(立方公尺)	地下水用 水占比(%)
102年	171,901,125	1,862,293	98.91	1,688.50	252.89	5,113,000	2.89
103年	174,298,049	1,864,431	98.95	1,268.10	256.13	4,860,000	2.71
104年	174,220,687	1,866,276	98.99	1,481.00	255.76	4,860,000	2.71
105年	176,552,710	1,867,718	99.06	2,720.90	258.98	4,860,000	2.68
106年	179,622,647	1,868,783	99.09	1,195.20	263.34	5,491,000	2.97
106年與 102年比較	7,721,522	6,490	0.18	-493.30	10.45	378,000	0.08
變動率(%)	4.49	0.35	--	-29.22	4.13	7.39	-

資料來源:經濟部水利署

說明:1.年中供水人數=(本年年底供水人數+上年年底供水人數)/2

2.自來水生活用水量計量每1立方公尺=1000公升

3.每人每日生活用水量=(生活用水量\*1000)/(年中供水人數\*365)

4.地下水用水占比=地下水生活用水量\*100/(地下水生活用水量+自來水生活用水量)



圖 1 本市近五年每人每日自來水生活用水量情形與趨勢

◎106 年度全國自來水生活用水量計 2,241,281,828 立方公尺、年中供水人數 22,098,093 人、每人每日自來水生活用水量 277.87 公升、自來水供水普及率 93.91%。自來水生活用水量與年中供水人數以新北市最多，本市全國排名第六。每人每日自來水生活用水量以臺北市最多，本市全國排名第十二。自來水供水普及率以嘉義市 99.87% 最高，本市全國排名第四。

- 1.106 年全國自來水生活用水量計 2,241,281,828 立方公尺，與 105 年相比，自來水生活用水量增加 24,399,720 立方公尺，增加幅度 1.10%。本市自來水生活用水量 179,622,647 立方公尺，全國排名第六，連江縣自來水生活用水量 766,278 立方公尺，全國排名最末。
- 2.106 年全國年中供水人數 22,098,093 人，與 105 年相比，年中供水人數增加 91,794 人次，增加幅度 0.42%。本市年中供水人數 1,868,783 人，全國排名第六，連江縣年中供水人數 12,150 人，全國排名最末。自來水供水普及率以嘉義市 99.87% 最高，本市自來水供水普及率 99.09%，全國排名第四。
- 3.106 年全國每人每日自來水生活用水量 277.87 公升，與 105 年相比，每人每日自來水生活用水量增加 1.88 公升，增加幅度 0.68%。本市每人每日自來水生活用水量 263.34 公升，全國排名第十二，與 105 年度相比，每人每日自來水生活用水量增加 4.35 公升，增加幅度 1.68%。金門縣每人每日自來水生活用水量 118.60 公升，全國排名最末。

表2:106年全國各縣市自來水生活用水量概

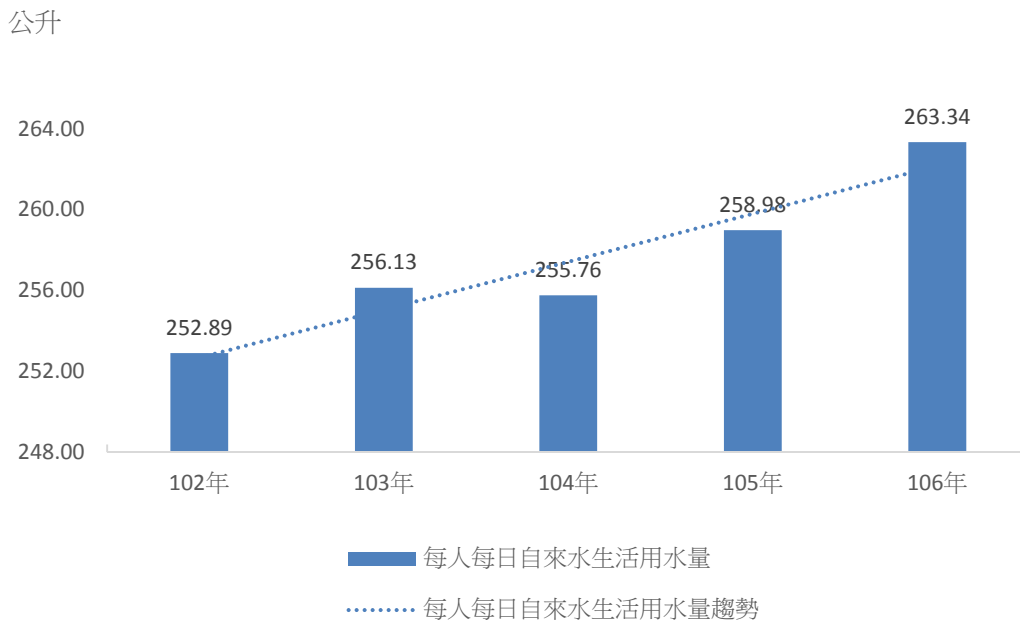
單位:立方公尺、人、公升、%

縣市/ 項目	106年				105年				變動情形			
	生活用水量	年中供水 人數	每人每日生 活用水量	供水普 及率	生活用水量	年中供水 人數	每人每日生 活用水量	供水普 及率	生活用水 量增減數	變動率	每人每日生 活用水量增減數	變動率
總計	2,241,281,828	22,098,093	277.87	93.91	2,216,882,108	22,006,299	276.00	93.71	24,399,720	1.10	1.88	0.68
新北市	428,549,629	3,893,755	301.54	97.81	424,657,637	3,881,990	299.70	97.71	3,891,992	0.92	1.83	0.61
臺北市	324,085,886	2,683,072	330.93	99.76	325,896,575	2,693,804	331.45	99.76	-1,810,689	-0.56	-0.52	-0.16
桃園市	199,708,242	2,069,044	264.44	95.44	194,153,086	2,028,825	262.18	95.44	5,555,156	2.86	2.26	0.86
臺中市	266,966,945	2,657,468	275.23	95.75	262,928,285	2,628,828	274.02	95.63	4,038,660	1.54	1.21	0.44
臺南市	179,622,647	1,868,783	263.34	99.09	176,552,710	1,867,718	258.98	99.06	3,069,937	1.74	4.35	1.68
高雄市	261,689,972	2,663,334	269.20	95.92	259,686,226	2,661,270	267.34	95.81	2,003,746	0.77	1.85	0.69
宜蘭縣	43,078,910	434,734	271.49	95.21	42,097,702	433,279	266.19	95.01	981,208	2.33	5.29	1.99
新竹縣	43,272,194	467,028	253.85	85.50	41,614,295	456,787	249.60	84.38	1,657,899	3.98	4.25	1.70
苗栗縣	40,873,767	450,990	248.30	81.41	40,018,757	452,275	242.42	80.68	855,010	2.14	5.88	2.43
彰化縣	94,800,146	1,203,473	215.81	93.73	93,961,031	1,204,381	213.74	93.61	839,115	0.89	2.07	0.97
南投縣	37,430,449	400,434	256.10	79.80	37,250,542	400,145	255.05	79.38	179,907	0.48	1.05	0.41
雲林縣	61,902,375	652,835	259.78	94.30	60,917,980	656,762	254.12	94.21	984,395	1.62	5.66	2.23
嘉義縣	42,372,634	463,334	250.55	90.45	41,883,823	465,843	246.33	90.10	488,811	1.17	4.22	1.71
屏東縣	39,516,035	417,298	259.44	50.83	38,547,449	409,318	258.01	49.39	968,586	2.51	1.43	0.55
臺東縣	17,868,389	177,555	275.71	80.97	17,868,441	177,285	276.14	80.32	-52	0.00	-0.42	-0.15
花蓮縣	28,587,267	283,669	276.10	86.25	28,457,550	282,387	276.10	85.63	129,717	0.46	0.01	0.00
澎湖縣	8,119,130	96,864	229.64	93.46	7,909,424	95,980	225.77	93.41	209,706	2.65	3.87	1.71
基隆市	39,964,870	369,535	296.30	99.40	40,049,461	369,811	296.70	99.39	-84,591	-0.21	-0.41	-0.14
新竹市	48,545,518	434,635	306.01	98.96	48,264,247	431,094	306.73	98.94	281,271	0.58	-0.73	-0.24
嘉義市	27,983,937	269,283	284.71	99.87	28,141,504	269,750	285.82	99.87	-157,567	-0.56	-1.11	-0.39
金門縣	5,576,608	128,827	118.60	94.53	5,285,316	126,626	114.36	94.53	291,292	5.51	4.24	3.71
連江縣	766,278	12,150	172.79	95.01	740,067	12,146	166.93	95.77	26,211	3.54	5.86	3.51

資料來源:經濟部水利署

說明:1.年中供水人數=(本年年底供水人數+上年年底供水人數)/2

2.自來水生活用水量計量每1立方公尺=1000公升

3.每人每日生活用水量(公升)=(生活用水量\*1000)/(年中供水人數\*365)

## 第五章、觀光運輸



通報名稱：

1. 106 年臺南市汽機車停車位概況
2. 臺南市汽、機車輛數與汽、柴油加油站數暨用油概況

## 統計通報—106 年臺南市汽機車停車位概況

◎ 102 年至 106 年本市汽車停車位逐年成長，5 年間共增加 62,570 位或 21.84%。106 年底 348,999 位及年增率 6.77% 為近 5 年新高，從類別觀察，106 年底除大型汽車建築物附設停車位合併為小型汽車建築物附設停車位及小型汽車風景遊樂區停車位呈微幅減少外，其餘皆呈增加，並以小型車路外停車位增加 22.78% 幅度最多。

1. 106 年底本市汽車停車位數計 348,999 位，與 105 年 326,876 位相比增加 22,123 位或 6.77%，近 5 年車位呈逐年遞增且創 5 年來新高。(表 1)
2. 106 年底本市大型汽車停車位 1,576 位，與 105 年 14,680 位相比減少 13,104 位或減少 89.26%，主要係其中大型汽車建築物附設停車位為配合內政部營建署增刪修訂作業，自 106 年起合併為小型汽車建築物附設停車位，致大型汽車建築物附設停車位 106 年為 0 個停車位且為近 5 年最少，與 105 年相比減少 13,275 位或減少 100.00%；另路外停車位 933 位、風景遊樂區停車位 643 位，與 105 年相比，路外停車位增加 147 位或 18.70%，風景遊樂區停車位增加 24 位或 3.88%。
3. 106 年底本市小型汽車停車位 347,423 位，與 105 年 312,196 位相比增加 35,227 位或 11.28%；其中路外停車位 49,562 位、風景遊樂區停車位 8,602 位、路邊停車位 17,968 位，與 105 年相比，路外停車位增加 9,195 位或 22.78%，風景遊樂區停車位減少 130 位或減少 1.49%，路邊停車位增加 1,106 位或 6.56%；建築物附設停車位 106 年 271,291 位，與 105 年相比增加 25,056 位或 10.18%，主因為自 106 年起，大型汽車合併為小型汽車停車位，致小型汽車停車位為近 5 年最多。(圖 1)

表 1：本市近五年汽車停車位概況

單位：位、%

年別類型	總計	大型汽車停車位					小型汽車停車位				
		小計	路外停車位	路邊停車位	建築物附設停車位	風景遊樂區停車位	小計	路外停車位	路邊停車位	建築物附設停車位	風景遊樂區停車位
102年	286,429	9,889	694	1	8,647	547	276,540	34,288	14,613	219,490	8,149
103年	299,560	11,705	727	-	10,431	547	287,855	37,349	14,311	228,046	8,149
104年	313,779	13,661	1,288	-	11,826	547	300,118	37,751	16,627	237,591	8,149
105年	326,876	14,680	786	-	13,275	619	312,196	40,367	16,862	246,235	8,732
106年	348,999	1,576	933	-	-	643	347,423	49,562	17,968	271,291	8,602
與105年比較	22,123	-13,104	147	-	-13,275	24	35,227	9,195	1,106	25,056	-130
變動率	6.77	-89.26	18.70	-	-100.00	3.88	11.28	22.78	6.56	10.18	-1.49
與102年比較	62,570	-8,313	239	-	-8,647	96	70,883	15,274	3,355	51,801	453
變動率	21.84	-84.06	34.44	-	-100.00	17.55	25.63	44.55	22.96	23.60	5.56

資料來源：交通部統計查詢網、臺南市政府工務局

說明：

1. 本市建築物附設停車位自106年起，大型汽車與小型汽車皆歸類於小型汽車停車位。

2. 建築物附設停車位以臺南市政府工務局資料統計為主。

3. 路外停車位包含高速公路服務區停車位。

4. 資料包含身心障礙專用停車位。



圖1:近5年小型汽車停車位概況

◎ 102年至106年本市機車停車位逐年成長，5年間共增加54,323位或105.51%。106年底105,810位為近5年新高。

1. 106年底本市機車停車位數計105,810位，與105年88,096位相比增加17,714位或20.11%，近5年機車位呈逐年遞增且創5年來新高。(表2)
2. 106年底本市機車路外停車位23,918位、路邊停車位15,448位、建築物附設停車位64,471位、風景遊樂區停車位1,973位，與105年相比，路外停車位增加4,913位或25.85%，路邊停車位增加1,858位或13.67%，建築物附設停車位增加11,053位或20.69%，風景遊樂區停車位減少110位或減少5.28%。

表2：本市近五年機車停車位概況 單位：位、%

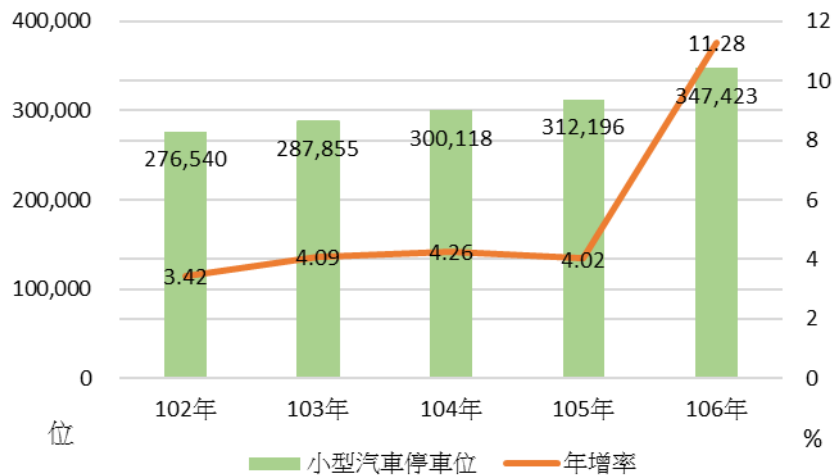
年別類型	機車停車位				
	小計	路外停車位	路邊停車位	建築物附設停車位	風景遊樂區停車位
102年	51,487	10,938	9,648	29,241	1,660
103年	63,133	14,476	10,527	36,470	1,660
104年	75,952	18,290	11,889	44,113	1,660
105年	88,096	19,005	13,590	53,418	2,083
106年	105,810	23,918	15,448	64,471	1,973
與105年比較	17,714	4,913	1,858	11,053	-110
變動率	20.11	25.85	13.67	20.69	-5.28
與102年比較	54,323	12,980	5,800	35,230	313
變動率	105.51	118.67	60.12	120.48	18.86

資料來源：中華民國交通部、內政部營建署、臺南市政府交通局、工務局說明：

1. 本表所列數字分別由中華民國交通部、內政部營建署、臺南市政府交通局、工務局等機關單位蒐集編製統計。
2. 目前尚無專責機關統計全國機車停車位細項，故無法全國比較。



圖2:近5年機車停車位概況

◎ 106 年底全國汽車停車位總計 5,006,992 位，本市 348,999 位排名第 6，大型汽車本市 1,576 位，排名第 5，小型汽車本市 347,423 位，排名第 6。106 年底全國汽車停車位較 105 年底增加 4.45%，本市增加 6.77%高於全國平均，且成長率六都中排名第 2。(表 3)

1. 106 年底全國汽車停車位總計 5,006,992 位，全國與六都中，以新北市 830,833 位最多，臺北市 816,170 位次之，桃園市 646,740 位再次之，本市 348,999 位為六都中最少，全國排名第 6。
2. 106 年底全國大型汽車停車位總計 22,190 位，其中以高雄市 5,508 位最多，南投縣 2,338 位次之，臺中市 2,139 位再次之，本市 1,576 位全國排名第 5；六都大型汽車停車位以高雄市 5,508 位最多，臺中市 2,139 位次之，新北市 1,813 位再次之，本市 1,576 位六都排名第 4。
3. 106 年底小型汽車停車位總計 4,984,802 位，全國與六都中，以新北市 829,020 位最多，臺北市 815,081 位次之，桃園市 645,650 位再次之，本市 347,423 位為六都中最少，全國排名第 6。
4. 106 年底全國汽車停車位與 105 年底相比較，總計增加 213,477 位或 4.45%，連江縣成長幅度最大為 40.11%，金門縣 11.92%次之，本市成長幅度 6.77%全國排名第 9；六都汽車停車位成長幅度以臺中市 7.43%最多，本市 6.77%排名第 2。

表3：全國近兩年汽車停車位概況

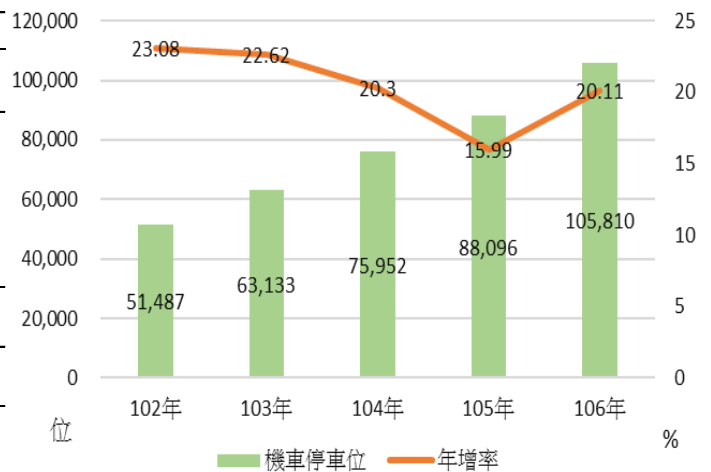
單位：位、%

	106年			105年			變動情形	
	總計	停車位		總計	停車位		停車位 增減數(位)	停車位 增減百分比 (%)
		大型 汽車	小型 汽車		大型 汽車	小型 汽車		
全 國	5,006,992	22,190	4,984,802	4,793,515	118,535	4,674,980	213,477	4.45
新北市	830,833	1,813	829,020	797,590	1,992	795,598	33,243	4.17
臺北市	816,170	1,089	815,081	776,606	1,496	775,110	39,564	5.09
桃園市	646,740	1,090	645,650	650,206	61,991	588,215	-3,466	-0.53
臺中市	634,918	2,139	632,779	591,033	1,962	589,071	43,885	7.43
臺南市	348,999	1,576	347,423	326,876	14,680	312,196	22,123	6.77
高雄市	602,807	5,508	597,299	577,513	19,351	558,162	25,294	4.38
宜蘭縣	92,457	417	92,040	85,083	1,778	83,305	7,374	8.67
新竹縣	177,570	577	176,993	172,082	1,187	170,895	5,488	3.19
苗栗縣	81,508	1,153	80,355	74,514	1,178	73,336	6,994	9.39
彰化縣	113,374	662	112,712	106,959	662	106,297	6,415	6.00
南投縣	44,739	2,338	42,401	44,102	1,130	42,972	637	1.44
雲林縣	144,564	912	143,652	142,439	1,026	141,413	2,125	1.49
嘉義縣	61,424	630	60,794	56,380	593	55,787	5,044	8.95
屏東縣	58,280	469	57,811	54,443	527	53,916	3,837	7.05
臺東縣	20,219	642	19,577	19,125	509	18,616	1,094	5.72
花蓮縣	39,097	26	39,071	38,301	25	38,276	796	2.08
澎湖縣	15,164	287	14,877	14,656	74	14,582	508	3.47
基隆市	61,363	231	61,132	56,454	3,377	53,077	4,909	8.70
新竹市	144,069	206	143,863	139,830	3,479	136,351	4,239	3.03
嘉義市	52,342	186	52,156	51,366	200	51,166	976	1.90
金門縣	19,073	186	18,887	17,042	1,265	15,777	2,031	11.92
連江縣	1,282	53	1,229	915	53	862	367	40.11

資料來源：交通部統計查詢網、臺南市政府工務局

說明：

本表106年臺南市小型汽車以臺南市政府工務局資料統計為主。

# 統計通報：臺南市汽、機車輛數與汽、柴油加油站數暨用油概況

◎106 年本市加油站站數計 278 站。汽、柴油車、電動車車輛數分別為 1,889,305 輛、57,811 輛、7,054 輛，為近五年最高。柴油使用量 407,492 公秉亦為近五年最高。電動車近五年成長 4,525 輛，大幅成長 178.92%。

1.106 年本市加油站站數計 278 站、汽油車車輛數 1,889,305 輛、汽油使用量 938,508 公秉、汽油價格 26.14 元，與 105 年相比，加油站增加 4 站，成長幅度 1.46%，汽油車車輛數增加 12,786 輛，成長幅度 0.68%，汽油使用量減少 16,388 公秉，減少幅度 1.72%，汽油價格上漲 2.23 元，成長幅度 9.33%。綜觀近五年本市汽油使用量與汽油車車輛數、汽油價格有關，102-103 年汽油車車輛數下降，汽油使用量下降。103-105 年汽車車輛數逐年增加，汽油價格逐年下降，導致汽油使用量逐年上升。105-106 年汽油價格上漲，電動車大幅成長幅度 99.77%，汽油使用量下降。

2.106 年本市柴油車車輛數 57,811 輛、柴油使用量 407,492 公秉、柴油價格 22.09 元，與 105 年相比，柴油車車輛數增加 2,227 輛，成長幅度 4.01%，柴油使用量增加 5,489 公秉，成長幅度 1.37%，柴油價格上漲 2.42 元，成長幅度 12.30%。綜觀近五年本市柴油車車輛數逐年增加，佔比由 2.45%逐年增加至 2.96%，導致柴油使用量亦逐年上升。

3.106 年本市電動車車輛數 7,054 輛，與 105 年相比，電動車車輛數增加 3,523 輛，成長 99.77%。綜觀近五年本市電動車車輛數逐年增加，占比由 0.13%逐年增加至 0.36%，車輛數增加 4,525 輛，成長幅度 178.92%。

表1:本市近五年汽機車車輛數與用油概況 單位:輛、公秉、元、%

年別 /項目	汽油車		柴油車		電動車		汽油使 用量	柴油使 用量	汽油 價格	柴油 價格
	車輛數	佔比	車輛數	佔比	車輛數	佔比				
102年	1,883,464	97.42	47,434	2.45	2,529	0.13	889,968	378,107	35.08	32.28
103年	1,864,248	97.25	50,036	2.61	2,614	0.14	889,314	381,667	33.83	30.92
104年	1,873,387	97.11	53,017	2.75	2,804	0.15	919,778	387,492	25.49	21.69
105年	1,876,519	96.95	55,584	2.87	3,531	0.18	954,896	402,003	23.91	19.67
106年	1,889,305	96.68	57,811	2.96	7,054	0.36	938,508	407,492	26.14	22.09
106年與 105年比較	12,786	-0.27	2,227	0.09	3,523	0.18	-16,388	5,489	2.23	2.42
變動率	0.68	--	4.01	--	99.77	--	-1.72	1.37	9.33	12.30
106年與 102年比較	5,841	-0.74	10,377	0.50	4,525	0.23	48,540	29,385	-8.94	-10.19
變動率	0.31	--	21.88	--	178.92	--	5.45	7.77	-25.48	-31.57

資料來源:交通部統計處、經濟部能源局

註:汽油價格為九二、九五、九八無鉛汽油的平均值

註:各縣市汽柴油價格不同，是因為私營加油站訂價不同



圖1.本市近五年汽、柴油價格與使用量

◎106 年全國加油站站數計 2,483 站，汽油車車輛數 20,641,478 輛，汽油使用量 10,275,465 公乘，柴油車車輛數 874,827 輛，柴油使用量 4,520,011 公乘。加油站站數以臺中市 310 站最多，本市 278 站，全國排名第二。汽油車車輛數以新北市 3,070,206 輛最多，本市全國排名第四，汽油使用量以新北市 1,393,284 公乘最多，本市全國排名第五。柴油車車輛數以臺中市 123,380 輛最多，本市全國排名第七，柴油使用量以臺中市 615,334 公乘最多，本市全國排名第五。

- 1.106 年全國加油站站數計 2,483 站，與 105 年相比，減少 3 站，減少幅度 0.12%。加油站站數以臺中市 310 站最多，本市加油站站數 278 站，全國排名第二。
- 2.106 年全國汽油車車輛數 20,641,478 輛，汽油使用量 10,275,465 公乘，與 105 年相比，汽油車車輛數增加 117,788 輛，成長幅度 0.57%，汽油使用量減少 205,620 公乘，減少幅度 1.96%。汽油車車輛數以新北市 3,070,206 輛最多，本市汽油車車輛數 1,889,305 輛，全國排名第四，汽油使用量以新北市 1,393,284 公乘最多，本市汽油使用量 938,508 公乘，全國排名第五。
- 3.106 年全國柴油車車輛數 874,827 輛，柴油使用量 4,520,011 公乘，與 105 年相比，柴油車車輛數增加 30,800 輛，成長幅度 3.65%，柴油使用量增加 47,057 公乘，成長幅度 1.05%。柴油車車輛數以臺中市 123,380 輛最多，本市柴油車車輛數 57,811 輛，全國排名第七，柴油使用量以臺中市 615,334 公乘最多，本市柴油使用量 407,492 公乘，全國排名第五。

表2:106年全國各縣市汽柴油用油概況

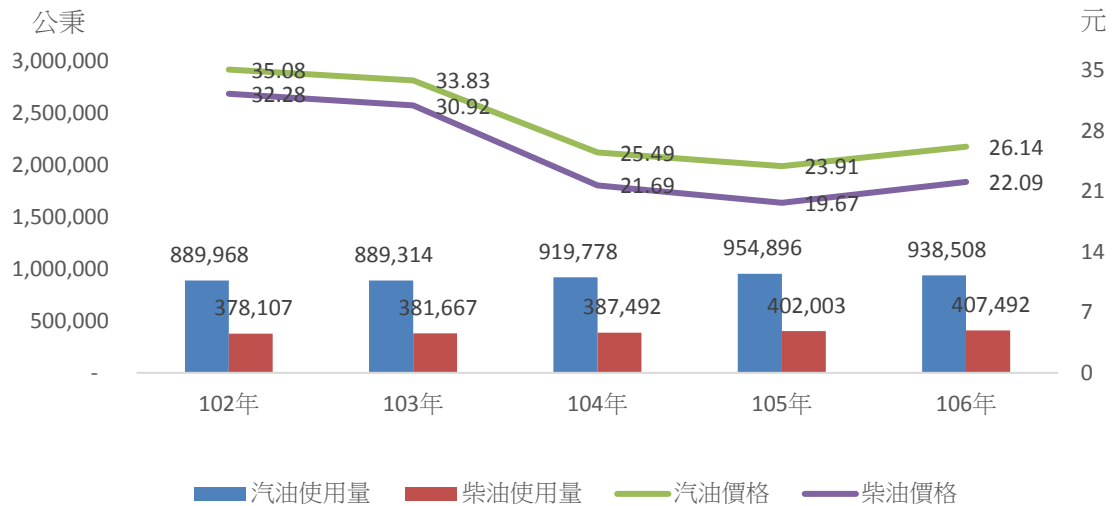
單位:間、公秉、%

縣市別 /項目	106年			105年			變動情形					
	站數	汽油 使用量	柴油 使用量	站數	汽油 使用量	柴油 使用量	站數		汽油使用量		柴油使用量	
							增減數	變動率	增減數	變動率	增減數	變動率
全國	2,483	10,275,465	4,520,011	2,486	10,481,085	4,472,954	-3	-0.12	-205,620	-1.96	47,057	1.05
臺北市	75	838,269	112,745	76	866,298	113,141	-1	-1.32	-28,029	-3.24	-396	-0.35
新北市	231	1,393,284	455,616	233	1,434,269	452,401	-2	-0.86	-40,985	-2.86	3,215	0.71
桃園市	254	1,131,892	589,850	256	1,147,642	578,612	-2	-0.78	-15,750	-1.37	11,238	1.94
臺中市	310	1,392,678	615,334	309	1,411,617	615,220	1	0.32	-18,939	-1.34	114	0.02
臺南市	278	938,508	407,492	274	954,896	402,003	4	1.46	-16,388	-1.72	5,489	1.37
高雄市	263	1,093,233	594,637	263	1,122,476	578,722	-	-	-29,243	-2.61	15,915	2.75
基隆市	28	143,608	65,407	29	148,532	63,585	-1	-3.45	-4,924	-3.32	1,822	2.87
新竹市	36	211,892	45,676	39	222,007	45,853	-3	-7.69	-10,115	-4.56	-177	-0.39
嘉義市	36	130,238	38,810	34	132,866	37,322	2	5.88	-2,628	-1.98	1,488	3.99
新竹縣	76	348,279	130,452	75	350,609	129,068	1	1.33	-2,330	-0.66	1,385	1.07
苗栗縣	101	309,285	167,658	103	313,924	166,957	-2	-1.94	-4,639	-1.48	701	0.42
彰化縣	161	536,139	253,719	162	546,184	251,463	-1	-0.62	-10,045	-1.84	2,256	0.90
南投縣	94	284,696	134,736	94	290,773	137,027	-	-	-6,077	-2.09	-2,291	-1.67
雲林縣	107	346,022	209,246	107	347,371	204,544	-	-	-1,349	-0.39	4,703	2.30
嘉義縣	94	258,953	155,113	95	259,149	152,580	-1	-1.05	-196	-0.08	2,533	1.66
屏東縣	133	396,231	228,796	133	403,582	224,290	-	-	-7,351	-1.82	4,506	2.01
臺東縣	52	103,905	55,437	52	104,733	55,791	-	-	-828	-0.79	-354	-0.64
花蓮縣	72	150,806	92,657	71	153,342	96,025	1	1.41	-2,536	-1.65	-3,368	-3.51
宜蘭縣	59	217,169	124,435	58	220,498	126,902	1	1.72	-3,329	-1.51	-2,467	-1.94
澎湖縣	14	26,928	21,420	14	27,018	20,860	-	-	-90	-0.33	561	2.69
金門縣	8	20,965	16,455	8	20,893	15,670	-	-	72	0.35	785	5.01
連江縣	1	2,485	4,320	1	2,407	4,920	-	-	79	3.26	-600	-12.20

資料來源:經濟部能源局

註:汽油價格為九二、九五、九八無鉛汽油的平均值

註:各縣市汽柴油價格不同,是因為私營加油站訂價不同

表3:106年全國各縣市汽機車概況

單位:輛、%

縣市別 /項目	106年			105年			變動情形					
	汽油車	柴油車	電動車	汽油車	柴油車	電動車	汽油車		柴油車		電動車	
							增減數	變動率	增減數	變動率	增減數	變動率
全國	20,641,478	874,827	115,714	20,523,690	844,027	72,577	117,788	0.57	30,800	3.65	43,137	59.44
臺北市	1,634,599	106,350	14,217	1,636,318	104,056	8,108	-1,719	-0.11	2,294	2.20	6,109	75.35
新北市	3,070,206	108,231	18,592	3,065,908	104,408	13,370	4,298	0.14	3,823	3.66	5,222	39.06
桃園市	1,810,218	83,704	22,424	1,780,159	79,939	12,185	30,059	1.69	3,765	4.71	10,239	84.03
臺中市	2,622,865	123,380	12,550	2,593,239	118,410	6,623	29,626	1.14	4,970	4.20	5,927	89.49
臺南市	1,889,305	57,811	7,054	1,876,519	55,584	3,531	12,786	0.68	2,227	4.01	3,523	99.77
高雄市	2,775,729	102,912	13,563	2,765,301	99,704	7,503	10,428	0.38	3,208	3.22	6,060	80.77
基隆市	270,181	8,641	512	268,684	8,277	299	1,497	0.56	364	4.40	213	71.24
新竹市	395,507	15,690	1,748	390,836	14,856	1,279	4,671	1.20	834	5.61	469	36.67
嘉義市	259,414	9,933	1,522	262,525	9,542	827	-3,111	-1.19	391	4.10	695	84.04
新竹縣	480,169	23,524	1,282	472,514	22,376	866	7,655	1.62	1,148	5.13	416	48.04
苗栗縣	516,458	21,612	1,012	515,492	21,037	720	966	0.19	575	2.73	292	40.56
彰化縣	1,244,776	60,023	2,314	1,240,788	57,837	1,798	3,988	0.32	2,186	3.78	516	28.70
南投縣	498,219	22,973	1,348	496,821	22,353	1,197	1,398	0.28	620	2.77	151	12.61
雲林縣	659,549	33,645	2,801	658,130	32,522	1,449	1,419	0.22	1,123	3.45	1,352	93.31
嘉義縣	500,087	20,634	683	500,333	19,935	553	-246	-0.05	699	3.51	130	23.51
屏東縣	870,962	29,592	3,633	867,843	28,736	2,251	3,119	0.36	856	2.98	1,382	61.39
臺東縣	220,311	8,961	1,490	220,163	8,646	1,890	148	0.07	315	3.64	-400	-21.16
花蓮縣	308,530	13,441	2,825	307,680	13,031	2,458	850	0.28	410	3.15	367	14.93
宜蘭縣	409,233	17,817	639	407,794	17,148	441	1,439	0.35	669	3.90	198	44.90
澎湖縣	100,473	2,254	3,718	97,285	2,108	3,717	3,188	3.28	146	6.93	1	0.03
金門縣	95,575	3,347	1,477	90,570	3,168	1,203	5,005	5.53	179	5.65	274	22.78
連江縣	9,112	352	310	8,788	354	309	324	3.69	-2	-0.56	1	0.32

資料來源:交通部統計處

## 第六章、勞動就業



通報名稱：

1. 106 年臺南市下半年(7\_12 月)失業率報告
2. 106 年臺南市青少年勞動參與情形
3. 106 年臺南市兩性勞動與就業概況
4. 107 年臺南市上半年(1\_6 月)失業率報告

## 106 年臺南市下半年(7~12 月)失業率報告

依據行政院主計總處公佈臺灣地區人力資源調查報告：106 年下半年(7~12 月)失業率，臺灣地區 3.77%，較 106 年上半年(1~6 月)失業率 3.75% 上升 0.02 個百分點，較 105 年下半年(7~12 月)失業率 3.95% 下降 0.18 個百分點。106 年失業率，臺灣地區 3.76%，較 105 年失業率 3.92% 下降 0.16 個百分點。

本市 106 年下半年失業率為 3.8%，與 106 年上半年失業率 3.8% 相同，變動幅度與臺北市等 7 個縣市相同(106 年下半年失業率與 106 年上半年相同有 8 個縣市)，較 105 年下半年失業率 4.0% 下降 0.2 個百分點，下降幅度與臺北市等 5 個縣市相同(106 年下半年失業率與 105 年下半年下降 0.2 個百分點有 6 個縣市)。106 年失業率，本市為 3.8%，較 105 年失業率 3.9% 下降 0.1 個百分點，下降幅度與新北市等 8 個縣市相同(106 年失業率較 105 年下降 0.1 個百分點有 9 個縣市)。

106 年下半年失業率臺灣地區排名部分，以臺東縣 3.5% 最低，苗栗縣等 3 個縣市同為 3.6% 次之，新北市等 4 個縣市同為 3.7% 再次之，本市與臺北市等 10 個縣市同為 3.8% 次高，排名相當於第 12 名(失業率越高排名越前面)，而宜蘭縣與屏東縣同為 3.9% 最高；106 年失業率臺灣地區排名部分，以臺東縣 3.5% 失業率為最低，苗栗縣與彰化縣同為 3.6% 次之，新竹縣等 7 個縣市同為 3.7% 再次之，本市與新北市等 8 個縣市同為 3.8% 次高，排名相當於第 10 名(失業率越高排名越前面)，而桃園市與屏東縣同為 3.9% 最高。

106 年下半年失業率直轄市 6 都排名部分，以新北市與臺中市同為 3.7% 最低，本市、臺北市、桃園市與高雄市同為 3.8% 次之；106 年失業率直轄市 6 都排名部分，以臺中市為 3.7% 最低，本市、新北市、臺北市與高雄市同為 3.8% 次之，而桃園市為 3.9% 最高。

本市 106 年下半年失業率全國排名第 3 名(失業率越高排名越前面，與臺北市等 9 個縣市併列，相當於第 12 名)，與 106 年上半年失業率全國排名第 3 名(與新北市等 7 個縣市併列，相當於第 10 名)比較，小幅進步；與上年同期失業率全國排名第 3 名(與新北市等 7 個縣市併列，相當於第 10 名)比較，亦小幅進步。

本市 106 年失業率全國排名第 3 名(與新北市等 7 個縣市併列，相當於第 10 名)，與上年失業率全國排名第 5 名(與臺北市等 10 個縣市併列，相當於第 15 名)比較，小幅退步。

**106 年下半年本市人力資源調查各項重要指標分析如下：**

**一、勞動力狀況：**106 年下半年勞動力 100 萬 6 千人，較上半年 99 萬 8 千人增加 8 千人約增加 0.80%，與 105 年下半年 99 萬 7 千人比較，亦增加 9 千人約增加 0.90%。106 年下半年勞動力參與率 61.7%，較上半年 61.3% 增加 0.4 個百分

點，與 105 年下半年 61.3% 比較，亦增加 0.4 個百分點。106 年勞動力人數 100 萬 2 千人，較 105 年 99 萬 6 千人增加 6 千人約增加 0.60%。106 年勞動力參與率 61.5%，較 105 年 61.3%，增加 0.2 個百分點。

二、就業狀況：106 年下半年就業人數 96 萬 7 千人，較上半年 96 萬人增加 7 千人約增加 0.73%，與 105 年下半年 95 萬 7 千人比較，增加 1 萬人約增加 1.04%。106 年就業人數 96 萬 3 千人，較 105 年 95 萬 7 千人增加 6 千人約增加 0.63%。

三、失業狀況：106 年下半年失業人數 3 萬 9 千人，較上半年 3 萬 8 千人增加 1 千人約增加 2.63%，與 105 年下半年 4 萬人比較，減少 1 千人約減少 2.50%。106 年失業人數 3 萬 8 千人，較 105 年 3 萬 9 千人減少 1 千人約減少 2.56%。

四、非勞動力狀況：106 年下半年非勞動力人數 62 萬 6 千人，較上半年 63 萬 1 千人減少 5 千人約減少 0.79%，與 105 年下半年 62 萬 9 千人比較減少 3 千人約減少 0.48%。106 年非勞動力人數 62 萬 8 千人，與 105 年 62 萬 9 千人減少 1 千人約減少 0.16%。

附表 1 臺南市失業率(105 及 106 年)

資料期間	千人、%						
	十五歲以上民間人口	勞動力	就業者	失業者	非勞動力	勞動力參與率	失業率
<b>105 年平均</b>	<b>1,624</b>	<b>996</b>	<b>957</b>	<b>39</b>	<b>629</b>	<b>61.3</b>	<b>3.9</b>
105 上半年	1,623	994	956	39	629	61.3	3.9
105 下半年	1,626	997	957	40	629	61.3	4.0
<b>106 年平均</b>	<b>1,630</b>	<b>1,002</b>	<b>963</b>	<b>38</b>	<b>628</b>	<b>61.5</b>	<b>3.8</b>
106 上半年	1,629	998	960	38	631	61.3	3.8
106 下半年	1,631	1,006	967	39	626	61.7	3.8

資料來源：行政院主計總處

附表 2

## 人力資源調查重要指標按縣市別分

中華民國106年1-12月

單位:千人

Unit:Thousand Persons

地區別 District (or region)	15歲 以上民 間人 Civilian population aged 15 years & over	勞動力 Labor force			非勞動 力 Not in labor force	勞動力 參與率 (%) Labor force participatio n rate	失業率 (%) Unemploym ent rate	Rank (排序 越大 表示 失業 率越 低)
		計 Subtotal	就業者 Employed	失業者 Unemploy ed				
臺灣地區 Taiwan Area	20,049	11,795	11,352	443	8,254	58.83	3.76	
新北市 New Taipei City	3,452	2,037	1,961	77	1,415	59.0	3.8	3
臺北市 Taipei City	2,311	1,326	1,276	50	985	57.4	3.8	3
桃園市 Taoyuan County	1,812	1,062	1,020	41	751	58.6	3.9	1
基隆市 Keelung City	328	185	178	7	143	56.5	3.8	3
新竹市 Hsinchu City	359	217	208	8	142	60.4	3.8	3
宜蘭縣 Yilan County	394	237	228	9	157	60.2	3.8	3
新竹縣 Hsinchu County	453	269	259	10	184	59.5	3.7	11
臺中市 Taichung City	2,340	1,359	1,309	50	981	58.1	3.7	11
苗栗縣 Miaoli County	475	279	269	10	196	58.8	3.6	18
彰化縣 Changhua County	1,098	652	629	24	445	59.4	3.6	18
南投縣 Nantou County	438	271	261	10	168	61.7	3.7	11
雲林縣 Yunlin County	602	359	346	13	242	59.7	3.7	11
臺南市 Tainan City	1,630	1,002	963	38	628	61.5	3.8	3
高雄市 Kaohsiung City	2,397	1,387	1,335	53	1,009	57.9	3.8	3
嘉義市 Chiayi City	228	134	129	5	94	59.0	3.7	11
嘉義縣 Chiayi County	456	277	267	10	179	60.8	3.8	3
屏東縣 Pingtung County	723	429	413	17	294	59.3	3.9	1
澎湖縣 Penghu County	87	45	44	2	42	52.0	3.7	11
臺東縣 Taitung County	187	110	106	4	77	58.7	3.5	20
花蓮縣 Hualien County	279	156	150	6	123	56.0	3.7	11

資料來源：行政院主計總處

附表 3

人力資源調查重要指標按縣市別分  
中華民國106年下半年

單位:千人

Unit:Thousand Persons

地區別 District (or region)	15歲 以上民 間人 Civilian population aged 15 years & over	勞動力 Labor force			非勞動 力 Not in labor force	勞動力 參與率 (%) Labor force participatio n rate	失業率 (%) Unemploym ent rate	Rank (排序 越大 表示 失業 率越 低)
		計 Subtotal	就業者 Employed	失業者 Unemploy ed				
臺灣地區 Taiwan Area	20,071	11,827	11,381	446	8,244	58.93	3.77	
新北市 New Taipei City	3,459	2,044	1,967	76	1,415	59.1	3.7	13
臺北市 Taipei City	2,309	1,327	1,278	50	982	57.5	3.8	3
桃園市 Taoyuan County	1,822	1,062	1,022	41	760	58.3	3.8	3
基隆市 Keelung City	328	185	178	7	143	56.4	3.8	3
新竹市 Hsinchu City	359	217	209	8	142	60.5	3.7	13
宜蘭縣 Yilan County	394	239	229	9	155	60.6	3.9	1
新竹縣 Hsinchu County	455	271	261	10	183	59.7	3.8	3
臺中市 Taichung City	2,345	1,367	1,316	51	979	58.3	3.7	13
苗栗縣 Miaoli County	475	279	269	10	196	58.7	3.6	17
彰化縣 Changhua County	1,097	650	626	24	447	59.2	3.6	17
南投縣 Nantou County	438	273	263	10	165	62.3	3.8	3
雲林縣 Yunlin County	602	361	348	14	240	60.1	3.8	3
臺南市 Tainan City	1,631	1,006	967	39	626	61.7	3.8	3
高雄市 Kaohsiung City	2,398	1,392	1,339	53	1,007	58.0	3.8	3
嘉義市 Chiayi City	228	134	130	5	93	59.0	3.6	17
嘉義縣 Chiayi County	455	278	267	10	178	61.0	3.8	3
屏東縣 Pingtung County	723	431	414	17	292	59.6	3.9	1
澎湖縣 Penghu County	87	46	44	2	41	52.6	3.8	3
臺東縣 Taitung County	187	110	106	4	77	58.8	3.5	20
花蓮縣 Hualien County	278	156	150	6	122	56.0	3.7	13

資料來源：行政院主計總處

附表 4

人力資源調查重要指標按縣市別分  
中華民國106年上半年

單位:千人

Unit:Thousand Persons

地區別 District (or region)	15歲 以上民 間人 Civilian population aged 15 years & over	勞動力 Labor force			非勞動 力 Not in labor force	勞動力 參與率 (%) Labor force participatio n rate	失業率 (%) Unemploym ent rate	Rank (排序 越大 表示 失業 率越 低)
		計 Subtotal	就業者 Employed	失業者 Unemploy ed				
臺灣地區 Taiwan Area	20,027	11,763	11,322	441	8,264	58.74	3.75	
新北市 New Taipei City	3,445	2,031	1,954	77	1,414	58.9	3.8	3
臺北市 Taipei City	2,313	1,325	1,275	50	988	57.3	3.8	3
桃園市 Taoyuan County	1,802	1,061	1,019	41	741	58.9	3.9	1
基隆市 Keelung City	328	186	178	7	142	56.6	3.8	3
新竹市 Hsinchu City	358	216	208	8	142	60.3	3.8	3
宜蘭縣 Yilan County	394	236	227	9	158	59.8	3.7	11
新竹縣 Hsinchu County	452	268	258	10	184	59.2	3.6	14
臺中市 Taichung City	2,335	1,351	1,302	49	984	57.9	3.6	14
苗栗縣 Miaoli County	475	280	270	10	195	58.9	3.6	14
彰化縣 Changhua County	1,098	655	631	24	443	59.6	3.6	14
南投縣 Nantou County	439	268	258	10	170	61.2	3.7	11
雲林縣 Yunlin County	602	357	344	13	245	59.4	3.6	14
臺南市 Tainan City	1,629	998	960	38	631	61.3	3.8	3
高雄市 Kaohsiung City	2,395	1,383	1,331	52	1,012	57.7	3.8	3
嘉義市 Chiayi City	228	134	129	5	94	58.9	3.7	11
嘉義縣 Chiayi County	456	277	266	10	179	60.7	3.8	3
屏東縣 Pingtung County	724	427	411	17	297	59.0	3.9	1
澎湖縣 Penghu County	87	45	43	2	42	51.4	3.5	20
臺東縣 Taitung County	187	109	106	4	77	58.6	3.6	14
花蓮縣 Hualien County	280	156	151	6	123	56.0	3.8	3

資料來源：行政院主計總處

附表 5

人力資源調查重要指標按縣市別分  
中華民國105年1-12月

單位:千人

Unit:Thousand Persons

地區別 District (or region)	15歲 以上民 間人 Civilian population aged 15 years & over	勞動力 Labor force			非勞動 力 Not in labor force	勞動力 參與率 (%) Labor force participatio n rate	失業率 (%) Unemploym ent rate	Rank (排序 越大 表示 失業 率越 低)
		計 Subtotal	就業者 Employed	失業者 Unemploy ed				
臺灣地區 Taiwan Area	19,962	11,727	11,267	460	8,235	58.70	3.92	
新北市 New Taipei City	3,430	2,027	1,947	80	1,402	59.1	3.9	5
臺北市 Taipei City	2,316	1,332	1,280	52	984	57.5	3.9	5
桃園市 Taoyuan County	1,774	1,055	1,012	42	719	59.5	4.0	1
基隆市 Keelung City	327	186	179	7	141	57.0	4.0	1
新竹市 Hsinchu City	355	214	206	8	141	60.2	3.9	5
宜蘭縣 Yilan County	395	230	221	9	165	58.3	4.0	1
新竹縣 Hsinchu County	448	261	251	10	187	58.3	3.9	5
臺中市 Taichung City	2,318	1,359	1,307	52	959	58.6	3.8	16
苗栗縣 Miaoli County	476	278	268	11	198	58.5	3.9	5
彰化縣 Changhua County	1,099	657	631	25	442	59.8	3.8	16
南投縣 Nantou County	440	262	252	10	177	59.7	3.9	5
雲林縣 Yunlin County	603	357	343	14	246	59.2	3.8	16
臺南市 Tainan City	1,624	996	957	39	629	61.3	3.9	5
高雄市 Kaohsiung City	2,391	1,373	1,318	54	1,018	57.4	4.0	1
嘉義市 Chiayi City	228	132	127	5	96	57.8	3.7	20
嘉義縣 Chiayi County	458	272	262	11	185	59.5	3.9	5
屏東縣 Pingtung County	725	423	406	17	302	58.3	3.9	5
澎湖縣 Penghu County	87	46	44	2	41	52.5	3.8	16
臺東縣 Taitung County	187	109	105	4	78	58.3	3.9	5
花蓮縣 Hualien County	282	157	151	6	125	55.5	3.9	5

資料來源：行政院主計總處

附表 6

人力資源調查重要指標按縣市別分  
中華民國105年下半年

單位:千人

Unit:Thousand Persons

地區別 District (or region)	15歲 以上民 間人 Civilian population aged 15 years & over	勞動力 Labor force			非勞動 力 Not in labor force	勞動力 參與率 (%) Labor force participatio n rate	失業率 (%) Unemploym ent rate	Rank (排序 越大 表示 失業 率越 低)
		計 Subtotal	就業者 Employed	失業者 Unemploy ed				
臺灣地區 Taiwan Area	19,984	11,757	11,292	464	8,227	58.83	3.95	
新北市 New Taipei City	3,433	2,027	1,947	80	1,407	59.0	4.0	3
臺北市 Taipei City	2,313	1,337	1,284	53	976	57.8	4.0	3
桃園市 Taoyuan County	1,783	1,059	1,016	43	724	59.4	4.1	1
基隆市 Keelung City	327	187	179	8	140	57.2	4.1	1
新竹市 Hsinchu City	356	216	207	9	141	60.5	4.0	3
宜蘭縣 Yilan County	395	231	222	9	164	58.5	4.0	3
新竹縣 Hsinchu County	450	263	253	10	187	58.5	3.9	11
臺中市 Taichung City	2,325	1,360	1,308	52	965	58.5	3.8	18
苗栗縣 Miaoli County	476	281	270	11	195	59.0	3.9	11
彰化縣 Changhua County	1,100	657	631	25	443	59.7	3.8	18
南投縣 Nantou County	439	263	253	10	176	59.9	3.9	11
雲林縣 Yunlin County	602	359	345	14	244	59.6	3.9	11
臺南市 Tainan City	1,626	997	957	40	629	61.3	4.0	3
高雄市 Kaohsiung City	2,392	1,375	1,320	55	1,017	57.5	4.0	3
嘉義市 Chiayi City	228	134	129	5	94	58.7	3.7	20
嘉義縣 Chiayi County	457	274	264	11	183	60.0	4.0	3
屏東縣 Pingtung County	725	425	408	17	299	58.7	4.0	3
澎湖縣 Penghu County	88	46	45	2	41	52.9	3.9	11
臺東縣 Taitung County	187	110	105	4	77	58.6	3.9	11
花蓮縣 Hualien County	282	157	150	6	125	55.6	3.9	11

資料來源：行政院主計總處

附表 7

人力資源調查重要指標按縣市別分  
中華民國105年上半年

單位:千人

Unit:Thousand Persons

地區別 District (or region)	15歲 以上民 間人 Civilian population aged 15 years & over	勞動力 Labor force			非勞動 力 Not in labor force	勞動力 參與率 (%) Labor force participatio n rate	失業率 (%) Unemploym ent rate	Rank (排序 越大 表示 失業 率越 低)
		計 Subtotal	就業者 Employed	失業者 Unemploy ed				
臺灣地區 Taiwan Area	19,941	11,697	11,242	455	8,244	58.66	3.89	
新北市 New Taipei City	3,426	2,028	1,948	80	1,398	59.2	3.9	3
臺北市 Taipei City	2,319	1,328	1,277	51	992	57.3	3.8	13
桃園市 Taoyuan County	1,764	1,050	1,008	42	714	59.5	4.0	1
基隆市 Keelung City	327	185	178	7	141	56.8	3.9	3
新竹市 Hsinchu City	354	212	204	8	142	60.0	3.9	3
宜蘭縣 Yilan County	394	229	220	9	165	58.0	3.9	3
新竹縣 Hsinchu County	447	260	250	10	187	58.2	3.8	13
臺中市 Taichung City	2,312	1,359	1,307	52	953	58.8	3.8	13
苗栗縣 Miaoli County	477	276	265	11	200	58.0	3.9	3
彰化縣 Changhua County	1,098	657	632	25	441	59.8	3.8	13
南投縣 Nantou County	440	262	251	10	178	59.5	3.9	3
雲林縣 Yunlin County	603	355	342	13	248	58.9	3.8	13
臺南市 Tainan City	1,623	994	956	39	629	61.3	3.9	3
高雄市 Kaohsiung City	2,390	1,371	1,317	54	1,019	57.4	4.0	1
嘉義市 Chiayi City	228	129	125	5	98	56.8	3.7	19
嘉義縣 Chiayi County	458	270	260	11	187	59.1	3.9	3
屏東縣 Pingtung County	725	421	404	16	305	58.0	3.9	3
澎湖縣 Penghu County	87	45	43	2	42	52.1	3.7	19
臺東縣 Taitung County	188	109	105	4	79	58.0	3.9	3
花蓮縣 Hualien County	282	156	151	6	126	55.4	3.8	13

資料來源：行政院主計總處

附表 8

## 失業率按縣市別分

單位:%、名次

地區別	失業率			Rank (排序越大表示失業率越低)		
	105年	106年	106年與105年增減(百分點)	105年	106年	106年與105年增減(名次)
臺灣地區 Taiwan Area	3.92	3.76	-0.16			
新北市 New Taipei City	3.9	3.8	-0.1	5	3	-2
臺北市 Taipei City	3.9	3.8	-0.1	5	3	-2
桃園市 Taoyuan County	4.0	3.9	-0.1	1	1	-
基隆市 Keelung City	4.0	3.8	-0.2	1	3	2
新竹市 Hsinchu City	3.9	3.8	-0.1	5	3	-2
宜蘭縣 Yilan County	4.0	3.8	-0.2	1	3	2
新竹縣 Hsinchu County	3.9	3.7	-0.2	5	11	6
臺中市 Taichung City	3.8	3.7	-0.1	16	11	-5
苗栗縣 Miaoli County	3.9	3.6	-0.3	5	18	13
彰化縣 Changhua County	3.8	3.6	-0.2	16	18	2
南投縣 Nantou County	3.9	3.7	-0.2	5	11	6
雲林縣 Yunlin County	3.8	3.7	-0.1	16	11	-5
臺南市 Tainan City	3.9	3.8	-0.1	5	3	-2
高雄市 Kaohsiung City	4.0	3.8	-0.2	1	3	2
嘉義市 Chiayi City	3.7	3.7	-	20	11	-9
嘉義縣 Chiayi County	3.9	3.8	-0.1	5	3	-2
屏東縣 Pingtung County	3.9	3.9	-	5	1	-4
澎湖縣 Penghu County	3.8	3.7	-0.1	16	11	-5
臺東縣 Taitung County	3.9	3.5	-0.4	5	20	15
花蓮縣 Hualien County	3.9	3.7	-0.2	5	11	6

資料來源：行政院主計總處

附表 9

## 失業率按縣市別分

單位:%、名次

地區別	失業率			Rank (排序越大表示失業率越低)		
	106年上半 年	106年下半 年	106下半年與 106年上半年 增減(百分 點)	106年上 半年	106年下 半年	106下半年與 106年上半年 增減(名次)
臺灣地區 Taiwan Area	3.75	3.77	0.02			
新北市 New Taipei City	3.8	3.7	-0.1	3	13	10
臺北市 Taipei City	3.8	3.8	-	3	3	-
桃園市 Taoyuan County	3.9	3.8	-0.1	1	3	2
基隆市 Keelung City	3.8	3.8	-	3	3	-
新竹市 Hsinchu City	3.8	3.7	-0.1	3	13	10
宜蘭縣 Yilan County	3.7	3.9	0.2	11	1	-10
新竹縣 Hsinchu County	3.6	3.8	0.2	14	3	-11
臺中市 Taichung City	3.6	3.7	0.1	14	13	-1
苗栗縣 Miaoli County	3.6	3.6	-	14	17	3
彰化縣 Changhua County	3.6	3.6	-	14	17	3
南投縣 Nantou County	3.7	3.8	0.1	11	3	-8
雲林縣 Yunlin County	3.6	3.8	0.2	14	3	-11
臺南市 Tainan City	3.8	3.8	-	3	3	-
高雄市 Kaohsiung City	3.8	3.8	-	3	3	-
嘉義市 Chiayi City	3.7	3.6	-0.1	11	17	6
嘉義縣 Chiayi County	3.8	3.8	-	3	3	-
屏東縣 Pingtung County	3.9	3.9	-	1	1	-
澎湖縣 Penghu County	3.5	3.8	0.3	20	3	-17
臺東縣 Taitung County	3.6	3.5	-0.1	14	20	6
花蓮縣 Hualien County	3.8	3.7	-0.1	3	13	10

資料來源：行政院主計總處

附表 10

## 失業率按縣市別分

單位:%、名次

地區別	失業率			Rank (排序越大表示失業率越低)		
	105年下半 年	106年下半 年	106下半年與 105年下半年 增減(百分 點)	105年下 半年	106年下 半年	106下半年與 105年下半年 增減(名次)
臺灣地區 Taiwan Area	3.95	3.77	-0.18			
新北市 New Taipei City	4.0	3.7	-0.3	3	13	10
臺北市 Taipei City	4.0	3.8	-0.2	3	3	-
桃園市 Taoyuan County	4.1	3.8	-0.3	1	3	2
基隆市 Keelung City	4.1	3.8	-0.3	1	3	2
新竹市 Hsinchu City	4.0	3.7	-0.3	3	13	10
宜蘭縣 Yilan County	4.0	3.9	-0.1	3	1	-2
新竹縣 Hsinchu County	3.9	3.8	-0.1	11	3	-8
臺中市 Taichung City	3.8	3.7	-0.1	18	13	-5
苗栗縣 Miaoli County	3.9	3.6	-0.3	11	17	6
彰化縣 Changhua County	3.8	3.6	-0.2	18	17	-1
南投縣 Nantou County	3.9	3.8	-0.1	11	3	-8
雲林縣 Yunlin County	3.9	3.8	-0.1	11	3	-8
臺南市 Tainan City	4.0	3.8	-0.2	3	3	-
高雄市 Kaohsiung City	4.0	3.8	-0.2	3	3	-
嘉義市 Chiayi City	3.7	3.6	-0.1	20	17	-3
嘉義縣 Chiayi County	4.0	3.8	-0.2	3	3	-
屏東縣 Pingtung County	4.0	3.9	-0.1	3	1	-2
澎湖縣 Penghu County	3.9	3.8	-0.1	11	3	-8
臺東縣 Taitung County	3.9	3.5	-0.4	11	20	9
花蓮縣 Hualien County	3.9	3.7	-0.2	11	13	2

資料來源：行政院主計總處

# 統計通報－106 年臺南市青少年勞動參與情形

## 壹、前言

青少年是國家未來的希望和棟樑，也是勞工階層中非常重要的活力泉源，潛藏龐大勞動力及勞動價值，是維持社會運作的重要力量之一。本文以 15~24 歲的青少年為對象，從不同面向觀察該族群的勞動參與率與失業率等 2 項指標，並與其他年齡層比較，探討本市青少年勞動參與情形。

- (1) 勞動參與率(%)=勞動力 / 15 歲以上民間人口\*100%  
 =(失業者+就業者) / 15 歲以上民間人口\*100%。
- (2) 失業率(%)=失業者 / 勞動力\*100%=失業者 / (失業者+就業者)\*100%。

## 貳、統計結果

### 一、本市青少年勞動參與情形：

➤ 106 年本市青少年因仍屬求學階段致勞動參與率 35.7%，僅高於 65 歲以上的老年人口；失業率 15.2% 為所有年齡層中最高的族群；兩者皆為近五年最高。

- 106 年本市 15 歲以上人口數 1,652,831 人，其中青少年人口數 228,595 人，占 13.8%，較 105 年 235,221 人、14.3% 減少 6,626 人、0.5 個百分點。(表 3)
- 因許多青少年族群仍屬於求學階段，使得 106 年本市青少年勞動參與率 35.7%，較 105 年 34.0% 增加 1.7 個百分點，為近五年最高；於所有年齡層中，僅高於 65 歲以上的老年人口。(表 1、圖 1)
- 106 年本市青少年失業率 15.2%，較 105 年 14.4% 增加 0.8 個百分點，為近五年最高；也為所有年齡層中最高。(表 1、圖 1)



圖 1. 106 年臺南市各年齡層勞動參與率與失業率



圖 2. 106 年臺灣地區各年齡層勞動參與率與失業率

- ◎ 依教育程度觀察，106 年本市青少年之勞動參與率以「大專及以上」36.6%為最高；失業率則以「國中及以下」10.4%最低。
  1. 按教育程度看，106 年本市青少年之勞動參與率以「大專及以上」36.6%為最高，較 105 年 35.9%增加 0.7 個百分點；「高中職」34.9%次高。(表 1)
  2. 同樣依教育程度觀察 106 年本市青少年之失業率，以「國中及以下」10.4%最低，較 105 年 7.6%增加 2.8 個百分點；「高中職」15.2%次低。(表 1)
- ◎ 按性別來看，106 年本市男、女性青少年勞動參與率分別為 35.1%、36.3%，皆為近 5 年最高。106 年本市男性青少年失業率 15.9%，為近 5 年最高；女性青少年為 14.5%。
  1. 106 年本市男性青少年之勞動參與率為 35.1%，較 105 年 35.0%增加 0.1 個百分點，且近 5 年來逐年遞增；女性青少年之勞動參與率為 36.3%，較 105 年 33.0%增加 3.3 個百分點，為近 5 年最高。(表 1)
  2. 106 年本市男性青少年之失業率 15.9%，較 105 年 15.6%增加 0.3 個百分點，且為近 5 年最高；女性青少年之失業率 14.5%，較 105 年 13.1%增加 1.4 個百分點，為所有年齡層中最高。(表 1)

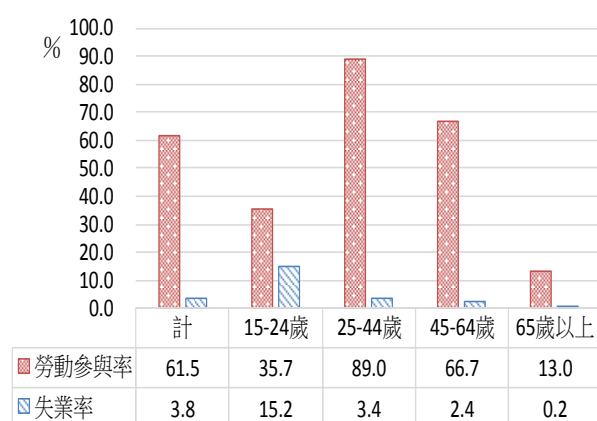
二、臺灣地區(不含金門縣、連江縣)青少年勞動參與情形：

- ◎ 106 年臺灣地區青少年勞動參與率為 32.7%，僅高於 65 歲以上的老年人口；失業率 11.9%，為所有年齡層中最高。
  1. 106 年臺灣地區 15 歲以上人口數 20,344,112 人，其中青少年人口 2,949,156 人，佔 14.5%，較 105 年 3,022,172 人、14.9%減少 73,016 人、0.4 個百分點。(表 3)
  2. 青少年人口之勞動參與率 32.7%，較 105 年 31.4%增加 1.3 個百分點，僅高於 65 歲以上的老年人口；青少年人口之失業率 11.9%，較 105 年 12.1%減少 0.2 個百分點，為所有年齡層中最高。(表 3、圖 2)

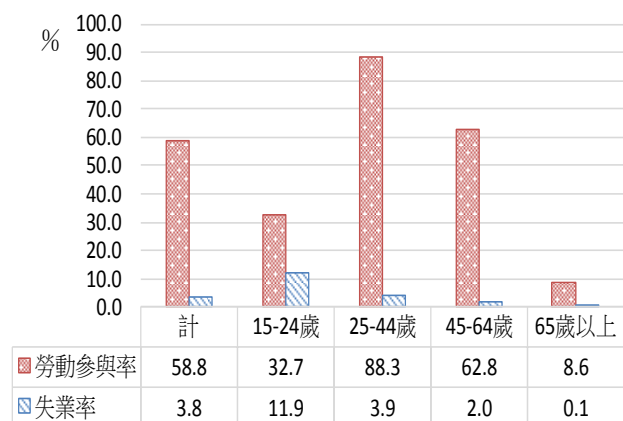
表 1. 近 5 年臺南市青少年勞動參與率與失業率-按性別、教育程度分

年別	勞動參與率(%)						失業率(%)					
	計	性別		教育程度			計	性別		教育程度		
		男	女	國中及以下	高中職	大專及以上		男	女	國中及以下	高中職	大專及以上
102	30.8	28.3	33.3	28.0	27.0	34.0	14.4	12.4	16.0	19.4	14.3	14.0
103	30.4	28.6	32.2	22.2	26.5	34.2	13.9	12.0	15.5	11.3	11.4	15.5
104	32.5	32.1	32.8	21.8	29.4	36.1	13.1	12.8	13.4	5.9	13.1	13.5
105	34.0	35.0	33.0	27.6	32.3	35.9	14.4	15.6	13.1	7.6	13.3	15.6
106	35.7	35.1	36.3	30.4	34.9	36.6	15.2	15.9	14.5	10.4	15.2	15.5

資料來源：行政院主計總處。

◎ 依性別觀察，106年臺灣地區男、女性青少年勞動參與率分別為33.2%、32.1%；男、女性青少年失業率分別為11.5%、12.4%。

1. 106年臺灣地區男性青少年之勞動參與率33.2%，較105年32.6%增加0.6個百分點；女性青少年之勞動參與率為32.1%，較105年30.1%增加2.0個百分點。(表3)
2. 106年臺灣地區男性青少年之失業率為11.5%，較105年11.8%減少0.3個百分點；女性青少年之失業率為12.4%，較105年12.5%減少0.1個百分點。(表3)

◎ 106年本市青少年勞動參與率於臺灣地區排名第五名，於六都中居第一位；本市青少年失業率於臺灣地區排名第十八。

1. 106年各縣市青少年之勞動參與率以宜蘭縣41.8%最高，南投縣39.9%次之；本市35.7%排名第五位，於六都中居第一位。(表3)
2. 106年各縣市青少年之失業率以臺東縣8.7%最低，基隆市9.0%次低；本市15.2%排名第十八。(表3)

表3.臺灣地區及各縣市青少年勞動概況

單位：人、%

地區別	15歲以上人口			青少年							
	人口數	勞動參與率	失業率	人口數	占15歲以上人口比例	勞動參與率			失業率		
						計	男	女	計	男	女
105年台灣地區	20,265,494	58.8	3.9	3,022,172	14.9	31.4	32.6	30.1	12.1	11.8	12.5
臺南市	1,649,462	61.3	3.9	235,221	14.3	34.0	35.0	33.0	14.4	15.6	13.1
106年台灣地區	20,344,112	58.8	3.8	2,949,156	14.5	32.7	33.2	32.1	11.9	11.5	12.4
新北市	3,488,534	59.0	3.8	492,428	14.1	32.9	32.8	33.1	9.4	8.6	10.2
臺北市	2,313,385	57.4	3.8	279,772	12.1	29.5	28.2	31.0	11.4	13.3	9.5
桃園市	1,856,368	58.6	3.9	297,187	16.0	32.3	31.3	33.3	12.5	11.5	13.4
臺中市	2,379,603	58.1	3.7	377,714	15.9	29.2	29.4	29.1	11.4	10.7	12.1
臺南市	1,652,831	61.5	3.8	228,595	13.8	35.7	35.1	36.3	15.2	15.9	14.5
高雄市	2,439,964	57.9	3.8	341,632	14.0	31.8	33.7	29.9	12.0	11.6	12.4
宜蘭縣	400,933	60.2	3.8	60,737	15.1	41.8	45.7	37.9	10.6	12.7	8.1
新竹縣	460,838	59.5	3.7	73,558	16.0	33.4	35.2	31.6	11.7	13.8	9.4
苗栗縣	481,607	58.8	3.6	71,918	14.9	35.7	35.3	36.1	12.3	10.6	14.1
彰化縣	1,112,008	59.4	3.6	170,683	15.3	32.9	36.8	28.8	11.8	12.5	10.9
南投縣	445,318	61.7	3.7	66,444	14.9	39.9	43.3	36.5	15.4	8.4	23.8
雲林縣	608,857	59.7	3.7	88,231	14.5	34.0	36.7	31.2	16.0	13.7	18.9
嘉義縣	461,006	60.8	3.8	65,409	14.2	35.3	35.4	35.2	11.1	8.9	13.4
屏東縣	739,266	59.3	3.9	108,202	14.6	37.7	39.0	36.3	14.3	13.0	15.7
臺東縣	193,142	58.7	3.5	28,590	14.8	37.9	37.7	38.1	8.7	7.7	9.7
花蓮縣	289,150	56.0	3.7	42,928	14.8	31.8	33.3	30.4	10.2	11.4	8.9
澎湖縣	92,735	52.0	3.7	14,560	15.7	30.7	29.2	32.1	12.6	9.1	15.6
基隆市	331,857	56.5	3.8	47,737	14.4	33.6	33.5	33.7	9.0	9.7	8.3
新竹市	364,916	60.4	3.8	55,347	15.2	29.1	32.1	26.1	11.7	8.8	15.3
嘉義市	231,794	59.0	3.7	37,484	16.2	25.4	26.9	23.9	14.6	12.6	16.9

資料來源：行政院主計總處。

# 統計通報－106 年臺南市兩性勞動與就業概況

## 壹、前言

長久以來，許多人對於一般家庭分工模式仍存在「男主外，女主內」的刻板印象，然近幾年女性投入職場比率逐漸增加，已成為就業市場中不可或缺的一份子。本文透過觀察不同性別的勞動參與率、失業率與就業者之行業等多項重要指標，以了解男女性之勞動與就業概況。

(1) 勞動參與率(%)=勞動力 / 15 歲以上民間人口\*100%

=(失業者+就業者) / 15 歲以上民間人口\*100%。

(2) 失業率(%)=失業者 / 勞動力\*100%=失業者 / (失業者+就業者)\*100%。

## 貳、統計結果

### 一、本市兩性勞動與就業概況：

➤ 106 年本市男、女性勞動參與率分別為 69.2%、54.0%，女性勞動參與率近五年呈現逐年成長。106 年本市男、女性失業率分別為 4.0%、3.6%，且男性失業率為近五年來最低。

1. 106 年本市男性勞動力 554 千人，較 105 年 553 千人增加 1 千人或 0.2%；女性勞動力 448 千人，較 105 年 442 千人增加 6 千人或 1.4%。(表 2)

2. 106 年本市男性勞動參與率 69.2%，較 105 年 69.4%減少 0.2 個百分點；女性勞動參與率 54.0%，較 105 年 53.5%增加 0.5 個百分點，且自 102 年以來呈現逐年成長。(圖 1)

3. 106 年本市男性失業率 4.0%，較 105 年 4.3%減少 0.3 個百分點，且為近 5 年最低；女性失業率 3.6%，較 105 年 3.5%增加 0.1 個百分點。(圖 2)



圖 1.臺南市兩性勞動參與率



圖 2. 臺南市兩性失業率

➤ 106年本市男性就業者之行業以「工業」最多，女性就業者之行業以「服務業」最多。

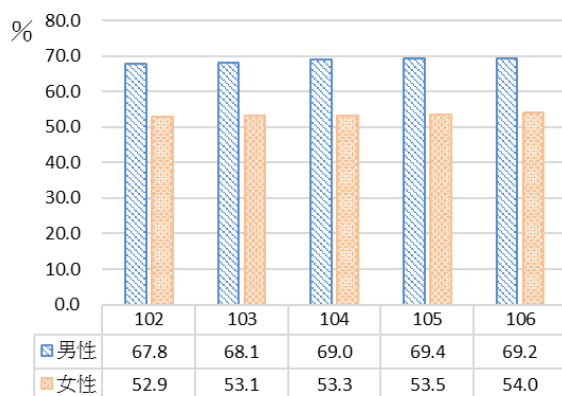
106年本市男、女性就業者人數為532、432千人，分別較105年530、427千人增加2、5千人。綜觀近5年就業者之行業，男性就業者皆以「工業」最多，106年268千人、占50.4%；女性就業者皆以「服務業」最多，106年278千人、占64.4%。(表1)

➤ 106年本市男性非勞動力以「高齡、身心障礙」者最多，女性非勞動力以「料理家務」者最多。

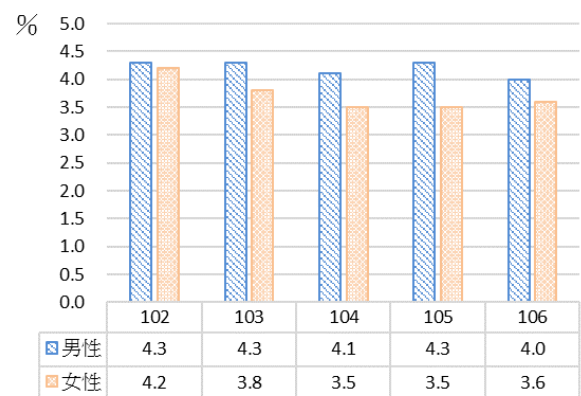
106年本市男、女性非勞動力為246、382千人，分別較105年245、384千人增加1千人、減少2千人。其中，男性非勞動力人口以「高齡、身心障礙」103千人、41.9%最多，「求學及準備升學」78千人、31.7%次之；女性非勞動力人口以「料理家務」182千人、47.6%最多，「高齡、身心障礙」102千人、26.7%次之。(表2)

## 二、臺灣地區(不含金門縣、連江縣)兩性勞動與就業概況：

➤ 106年臺灣地區男、女性勞動參與率分別為67.1%、50.9%；男、女性失業率分別為4.0%、3.5%。106年本市男、女性勞動參與率皆為六都中最高。

1. 106年臺灣地區男性勞動力6,568千人，較105年6,541千人增加27千人或0.4%；女性勞動力5,227千人，較105年5,186千人增加41千人或0.8%(表2)

2. 106年臺灣地區男性勞動參與率為67.1%，與105年持平；各縣市以南投縣71.0%最高，本市與彰化縣69.2%並列第四(本市為六都最高)。女性勞動參與率為50.9%，較105年50.8%增加0.1個百分點；本市54.0%為所有縣市中最高。(表2)

3. 106年臺灣地區男性失業率4.0%，較105年4.2%減少0.2個百分點；各縣市以澎湖縣2.2%最低，本市與新竹市等4個縣市4.0%並列第八低。女性失業率3.5%，較105年3.6%減少0.1個百分點；臺東縣2.8%為所有縣市最低，本市3.6%第十五低。(表2)

表1. 近5年臺灣地區與臺南市男女性就業者之行業

單位：千人

年別	臺灣地區								臺南市											
	男		女		農林漁牧業		工業		服務業		男		女		農林漁牧業		工業		服務業	
					男	女	男	女	男	女					男	女	男	女		
102	6,116	4,851	391	152	2,712	1,253	3,013	3,446	512	413	44	21	256	132	212	260				
103	6,166	4,913	392	157	2,746	1,258	3,029	3,498	515	418	47	22	259	134	208	261				
104	6,234	4,964	403	152	2,771	1,264	3,060	3,549	525	423	47	20	266	136	212	267				
105	6,267	5,000	405	152	2,779	1,264	3,083	3,584	530	427	49	20	267	135	213	272				
106	6,305	5,047	406	151	2,799	1,264	3,100	3,633	532	432	48	20	268	134	216	278				

資料來源：行政院主計總處。

➤ 106年臺灣地區男、女性就業者之行業皆以「服務業」最多。

106年臺灣地區男、女性就業者人數為6,305、5,047千人，分別較105年6,267、5,000千人增加38、47千人。就近5年就業者之行業觀察，男、女性就業者皆以「服務業」最多，106年分別為3,100、3,633千人，占49.2、72.0%。(表1)

➤ 106年臺灣地區男性非勞動力以「高齡、身心障礙」者最多，女性非勞動力以「料理家務」者最多，此現象與本市相同。

106年臺灣地區男、女性非勞動力為3,216、5,038千人，分別較105年3,214、5,022千人增加2、16千人。其中，男性非勞動力人口以「高齡、身心障礙」1,300千人、40.4%最多；女性非勞動力人口以「料理家務」2,528千人、50.2%最多。(表2)

表 2.臺灣地區及各縣市兩性勞動概況

單位：千人、%

地區別	勞動力人口		勞動參與率		失業率		非勞動力人口									
	男	女	男	女	男	女	計		求學及準備升學		料理家務		高齡、身心障礙		其他	
							男	女	男	女	男	女	男	女	男	女
105年臺灣地區	6,541	5,186	67.1	50.8	4.2	3.6	3,214	5,022	1,013	1,031	47	2,501	1,303	1,177	851	313
臺南市	553	442	69.4	53.5	4.3	3.5	245	384	76	77	4	181	104	103	60	23
106年臺灣地區	6,568	5,227	67.1	50.9	4.0	3.5	3,216	5,038	1,016	1,011	47	2,528	1,300	1,188	852	312
新北市	1,119	918	67.3	51.3	4.3	3.1	544	871	174	165	4	485	206	154	159	67
臺北市	694	632	63.9	51.6	4.1	3.4	392	593	110	105	5	292	173	163	104	34
桃園市	587	475	66.3	51.2	4.2	3.4	298	453	104	99	7	257	100	72	87	25
臺中市	751	608	66.4	50.3	3.7	3.7	379	602	139	136	4	296	131	130	105	41
臺南市	554	448	69.2	54.0	4.0	3.6	246	382	78	76	5	182	103	102	60	22
高雄市	775	612	66.7	49.6	4.2	3.3	388	622	115	124	7	332	159	120	106	45
宜蘭縣	138	99	70.4	50.1	4.1	3.4	58	99	17	18	1	43	27	33	14	4
新竹縣	154	116	67.3	51.5	4.1	3.2	75	109	25	25	1	52	29	28	20	4
苗栗縣	164	116	67.9	49.4	4.0	3.1	77	118	24	23	1	60	36	29	17	6
彰化縣	381	271	69.2	49.6	3.8	3.3	170	275	55	60	2	125	76	76	37	14
南投縣	157	114	71.0	52.4	3.1	4.7	64	104	19	21	1	46	31	32	13	6
雲林縣	212	147	68.7	50.2	3.6	3.9	97	146	28	30	2	65	45	47	22	4
嘉義縣	163	115	69.4	51.7	4.0	3.4	72	107	21	20	1	43	33	37	16	6
屏東縣	249	180	68.8	49.8	3.4	4.5	113	181	32	34	1	84	53	56	28	8
臺東縣	63	47	67.3	50.0	4.0	2.8	31	47	8	9	1	20	14	14	7	3
花蓮縣	88	68	64.3	47.9	4.2	3.1	49	74	13	14	1	29	22	25	12	6
澎湖縣	27	19	61.6	42.6	2.2	5.8	17	25	4	4	0	11	7	8	5	1
基隆市	106	80	65.4	47.8	4.3	3.2	56	87	16	15	0	38	23	27	16	7
新竹市	118	98	68.2	53.1	4.0	3.5	55	87	19	20	1	44	21	18	14	5
嘉義市	70	64	65.1	53.5	3.8	3.5	38	56	14	14	0	23	14	16	10	4

資料來源：行政院主計總處。

## 107 年臺南市上半年(1~6 月)失業率報告

依據行政院主計總處公布臺灣地區人力資源調查報告：107 年上半年(1~6 月)失業率，臺灣地區 3.66%，較 106 年下半年(7~12 月)失業率 3.77% 下降 0.11 個百分點，較 106 年上半年(1~6 月)失業率 3.75% 下降 0.09 個百分點。

本市 107 年上半年失業率為 3.8%，與 106 年下半年失業率 3.8% 相同，變動幅度與新北市等 7 個縣市相同(107 年上半年失業率與 106 年下半年相同有 8 個縣市)，亦與 106 年上半年失業率 3.8% 相同，變動幅度與基隆市等 7 個縣市相同(107 年上半年失業率與 106 年上半年相同有 8 個縣市)。

107 年上半年失業率臺灣地區排名部分，以澎湖縣與臺東縣同為 3.4% 最低，花蓮縣 3.5% 次之，臺北市等 9 個縣市同為 3.6% 再次之，新北市等 5 個縣市同為 3.7% 次高，而本市與桃園市等 2 個縣市同為 3.8% 最高，排名相當於第 3 名(失業率越高排名越前面)。

107 年上半年失業率六都排名部分，以臺北市與臺中市同為 3.6% 最低，新北市與高雄市同為 3.7% 次之，本市與桃園市同為 3.8% 最高。

本市 107 年上半年失業率全國排名第 1 名(失業率越高排名越前面，與桃園市和基隆市併列，相當於第 3 名)，與 106 年下半年失業率全國排名第 3 名(與臺北市等 7 個縣市併列，相當於第 12 名)比較，呈現退步；與上年同期失業率全國排名第 3 名(與新北市等 7 個縣市併列，相當於第 10 名)比較，亦呈現退步。

### 107 年上半年本市人力資源調查各項重要指標分析如下：

- 一、**勞動力狀況**：107 年上半年勞動力 101 萬 3 千人，較 106 年下半年 100 萬 6 千人增加 7 千人約增加 0.70%，與 106 年上半年 99 萬 8 千人比較，亦增加 1 萬 5 千人約增加 1.50%。107 年上半年勞動力參與率 62.1%，與 106 年下半年 61.7% 增加 0.4 個百分點，與 106 年上半年 61.3% 比較，亦增加 0.8 個百分點。
- 二、**就業狀況**：107 年上半年就業人數 97 萬 5 千人，較 106 年下半年 96 萬 7 千人增加 8 千人約增加 0.83%，與 106 年上半年 96 萬人比較，增加 1 萬 5 千人約增加 1.56%。
- 三、**失業狀況**：107 年上半年失業人數 3 萬 8 千人，較 106 年下半年 3 萬 9 千人減少 1 千人約減少 2.56%，與 106 年上半年 3 萬 8 千人相同。
- 四、**非勞動力狀況**：107 年上半年非勞動力人數 61 萬 8 千人，較 106 年下半年 62 萬 6 千人減少 8 千人約減少 1.28%，與 106 年上半年 63 萬 1 千人比較減少 1 萬 3 千人約減少 2.06%。

附表 1 臺南市失業率(106 及 107 年)

千人、%

資料期間	十五歲以上民間人口	勞動力	就業者	失業者	非勞動力	勞動力參與率	失業率
<b>106 年平均</b>	<b>1,630</b>	<b>1,002</b>	<b>963</b>	<b>38</b>	<b>628</b>	<b>61.5</b>	<b>3.8</b>
106 上半年	1,629	998	960	38	631	61.3	3.8
106 下半年	1,631	1,006	967	39	626	61.7	3.8
107 上半年	1,631	1,013	975	38	618	62.1	3.8

資料來源：行政院主計總處

附表 2

## 人力資源調查重要指標按縣市別分

中華民國107年上半年

單位:千人

Unit:Thousand Persons

地區別 District (or region)	15歲 以上民 間人 Civilian population aged 15 years & over	勞動力 Labor force			非勞動 力 Not in labor force	勞動力 參與率 (%) Labor force participatio n rate	失業率 (%) Unemploy ment rate	Rank (排序 越大 表示 失業 率越 低)
		計 Subtotal	就業者 Employe d	失業者 Unemploy ed				
臺灣地區 Taiwan Area	20,109	11,840	11,407	433	8,268	58.88	3.66	
新北市 New Taipei City	3,465	2,047	1,971	76	1,418	59.1	3.7	4
臺北市 Taipei City	2,308	1,329	1,282	48	978	57.6	3.6	9
桃園市 Taoyuan County	1,839	1,059	1,019	40	779	57.6	3.8	1
基隆市 Keelung City	328	184	177	7	144	56.1	3.8	1
新竹市 Hsinchu City	362	214	206	8	148	59.2	3.7	4
宜蘭縣 Yilan County	394	242	233	9	152	61.5	3.7	4
新竹縣 Hsinchu County	457	274	264	10	183	60.0	3.6	9
臺中市 Taichung City	2,356	1,369	1,320	49	986	58.1	3.6	9
苗栗縣 Miaoli County	474	281	271	10	193	59.2	3.6	9
彰化縣 Changhua County	1,098	645	622	23	453	58.7	3.6	9
南投縣 Nantou County	437	269	259	10	168	61.5	3.6	9
雲林縣 Yunlin County	600	361	348	13	239	60.2	3.6	9
臺南市 Tainan City	1,631	1,013	975	38	618	62.1	3.8	1
高雄市 Kaohsiung City	2,401	1,395	1,344	51	1,006	58.1	3.7	4
嘉義市 Chiayi City	228	134	129	5	94	58.7	3.6	9
嘉義縣 Chiayi County	455	277	267	10	178	60.9	3.6	9
屏東縣 Pingtung County	722	436	420	16	286	60.4	3.7	4
澎湖縣 Penghu County	88	45	43	2	43	50.9	3.4	19
臺東縣 Taitung County	187	110	106	4	77	58.9	3.4	19
花蓮縣 Hualien County	278	154	149	5	123	55.6	3.5	18

資料來源：行政院主計總處

附表 3

## 人力資源調查重要指標按縣市別分

中華民國106年1-12月

單位:千人

Unit:Thousand Persons

地區別 District (or region)	15歲 以上民 間人 Civilian population aged 15 years & over	勞動力 Labor force			非勞動 力 Not in labor force	勞動力 參與率 (%) Labor force participatio n rate	失業率 (%) Unemploym ent rate	Rank (排序 越大 表示 失業 率越 低)
		計 Subtotal	就業者 Employed	失業者 Unemploy ed				
臺灣地區 Taiwan Area	20,049	11,795	11,352	443	8,254	58.83	3.76	
新北市 New Taipei City	3,452	2,037	1,961	77	1,415	59.0	3.8	3
臺北市 Taipei City	2,311	1,326	1,276	50	985	57.4	3.8	3
桃園市 Taoyuan County	1,812	1,062	1,020	41	751	58.6	3.9	1
基隆市 Keelung City	328	185	178	7	143	56.5	3.8	3
新竹市 Hsinchu City	359	217	208	8	142	60.4	3.8	3
宜蘭縣 Yilan County	394	237	228	9	157	60.2	3.8	3
新竹縣 Hsinchu County	453	269	259	10	184	59.5	3.7	11
臺中市 Taichung City	2,340	1,359	1,309	50	981	58.1	3.7	11
苗栗縣 Miaoli County	475	279	269	10	196	58.8	3.6	18
彰化縣 Changhua County	1,098	652	629	24	445	59.4	3.6	18
南投縣 Nantou County	438	271	261	10	168	61.7	3.7	11
雲林縣 Yunlin County	602	359	346	13	242	59.7	3.7	11
臺南市 Tainan City	1,630	1,002	963	38	628	61.5	3.8	3
高雄市 Kaohsiung City	2,397	1,387	1,335	53	1,009	57.9	3.8	3
嘉義市 Chiayi City	228	134	129	5	94	59.0	3.7	11
嘉義縣 Chiayi County	456	277	267	10	179	60.8	3.8	3
屏東縣 Pingtung County	723	429	413	17	294	59.3	3.9	1
澎湖縣 Penghu County	87	45	44	2	42	52.0	3.7	11
臺東縣 Taitung County	187	110	106	4	77	58.7	3.5	20
花蓮縣 Hualien County	279	156	150	6	123	56.0	3.7	11

資料來源：行政院主計總處

附表 4

## 人力資源調查重要指標按縣市別分

中華民國106年下半年

單位:千人

Unit:Thousand Persons

地區別 District (or region)	15歲 以上民 間人 Civilian population aged 15 years & over	勞動力 Labor force			非勞動 力 Not in labor force	勞動力 參與率 (%) Labor force participatio n rate	失業率 (%) Unemploym ent rate	Rank (排序 越大 表示 失業 率越 低)
		計 Subtotal	就業者 Employed	失業者 Unemploy ed				
臺灣地區 Taiwan Area	20,071	11,827	11,381	446	8,244	58.93	3.77	
新北市 New Taipei City	3,459	2,044	1,967	76	1,415	59.1	3.7	13
臺北市 Taipei City	2,309	1,327	1,278	50	982	57.5	3.8	3
桃園市 Taoyuan County	1,822	1,062	1,022	41	760	58.3	3.8	3
基隆市 Keelung City	328	185	178	7	143	56.4	3.8	3
新竹市 Hsinchu City	359	217	209	8	142	60.5	3.7	13
宜蘭縣 Yilan County	394	239	229	9	155	60.6	3.9	1
新竹縣 Hsinchu County	455	271	261	10	183	59.7	3.8	3
臺中市 Taichung City	2,345	1,367	1,316	51	979	58.3	3.7	13
苗栗縣 Miaoli County	475	279	269	10	196	58.7	3.6	17
彰化縣 Changhua County	1,097	650	626	24	447	59.2	3.6	17
南投縣 Nantou County	438	273	263	10	165	62.3	3.8	3
雲林縣 Yunlin County	602	361	348	14	240	60.1	3.8	3
臺南市 Tainan City	1,631	1,006	967	39	626	61.7	3.8	3
高雄市 Kaohsiung City	2,398	1,392	1,339	53	1,007	58.0	3.8	3
嘉義市 Chiayi City	228	134	130	5	93	59.0	3.6	17
嘉義縣 Chiayi County	455	278	267	10	178	61.0	3.8	3
屏東縣 Pingtung County	723	431	414	17	292	59.6	3.9	1
澎湖縣 Penghu County	87	46	44	2	41	52.6	3.8	3
臺東縣 Taitung County	187	110	106	4	77	58.8	3.5	20
花蓮縣 Hualien County	278	156	150	6	122	56.0	3.7	13

資料來源：行政院主計總處

附表 5

人力資源調查重要指標按縣市別分  
中華民國106年上半年

單位:千人

Unit:Thousand Persons

地區別 District (or region)	15歲 以上民 間人 Civilian population aged 15 years & over	勞動力 Labor force			非勞動 力 Not in labor force	勞動力 參與率 (%) Labor force participatio n rate	失業率 (%) Unemploym ent rate	Rank (排序 越大 表示 失業 率越 低)
		計 Subtotal	就業者 Employed	失業者 Unemploy ed				
臺灣地區 Taiwan Area	20,027	11,763	11,322	441	8,264	58.74	3.75	
新北市 New Taipei City	3,445	2,031	1,954	77	1,414	58.9	3.8	3
臺北市 Taipei City	2,313	1,325	1,275	50	988	57.3	3.8	3
桃園市 Taoyuan County	1,802	1,061	1,019	41	741	58.9	3.9	1
基隆市 Keelung City	328	186	178	7	142	56.6	3.8	3
新竹市 Hsinchu City	358	216	208	8	142	60.3	3.8	3
宜蘭縣 Yilan County	394	236	227	9	158	59.8	3.7	11
新竹縣 Hsinchu County	452	268	258	10	184	59.2	3.6	14
臺中市 Taichung City	2,335	1,351	1,302	49	984	57.9	3.6	14
苗栗縣 Miaoli County	475	280	270	10	195	58.9	3.6	14
彰化縣 Changhua County	1,098	655	631	24	443	59.6	3.6	14
南投縣 Nantou County	439	268	258	10	170	61.2	3.7	11
雲林縣 Yunlin County	602	357	344	13	245	59.4	3.6	14
臺南市 Tainan City	1,629	998	960	38	631	61.3	3.8	3
高雄市 Kaohsiung City	2,395	1,383	1,331	52	1,012	57.7	3.8	3
嘉義市 Chiayi City	228	134	129	5	94	58.9	3.7	11
嘉義縣 Chiayi County	456	277	266	10	179	60.7	3.8	3
屏東縣 Pingtung County	724	427	411	17	297	59.0	3.9	1
澎湖縣 Penghu County	87	45	43	2	42	51.4	3.5	20
臺東縣 Taitung County	187	109	106	4	77	58.6	3.6	14
花蓮縣 Hualien County	280	156	151	6	123	56.0	3.8	3

資料來源：行政院主計總處

附表 6

## 失業率按縣市別分

單位:%、名次

地區別	失業率			Rank (排序越大表示失業率越低)		
	106年下半年	107年上半年	107上半年與106年下半年增減(百分點)	106年下半年	107年上半年	107上半年與106年下半年增減(名次)
臺灣地區 Taiwan Area	3.77	3.66	-0.11			
新北市 New Taipei City	3.7	3.7	-	13	4	-9
臺北市 Taipei City	3.8	3.6	-0.2	3	9	6
桃園市 Taoyuan County	3.8	3.8	-	3	1	-2
基隆市 Keelung City	3.8	3.8	-	3	1	-2
新竹市 Hsinchu City	3.7	3.7	-	13	4	-9
宜蘭縣 Yilan County	3.9	3.7	-0.2	1	4	3
新竹縣 Hsinchu County	3.8	3.6	-0.2	3	9	6
臺中市 Taichung City	3.7	3.6	-0.1	13	9	-4
苗栗縣 Miaoli County	3.6	3.6	-	17	9	-8
彰化縣 Changhua County	3.6	3.6	-	17	9	-8
南投縣 Nantou County	3.8	3.6	-0.2	3	9	6
雲林縣 Yunlin County	3.8	3.6	-0.2	3	9	6
臺南市 Tainan City	3.8	3.8	-	3	1	-2
高雄市 Kaohsiung City	3.8	3.7	-0.1	3	4	1
嘉義市 Chiayi City	3.6	3.6	-	17	9	-8
嘉義縣 Chiayi County	3.8	3.6	-0.2	3	9	6
屏東縣 Pingtung County	3.9	3.7	-0.2	1	4	3
澎湖縣 Penghu County	3.8	3.4	-0.4	3	19	16
臺東縣 Taitung County	3.5	3.4	-0.1	20	19	-1
花蓮縣 Hualien County	3.7	3.5	-0.2	13	18	5

資料來源：行政院主計總處

附表 7

## 失業率按縣市別分

單位:%、名次

地區別	失業率			Rank (排序越大表示失業率越低)		
	106年上半 年	107年上半 年	106上半年與 107年上半年 增減(百分 點)	106年上 半年	107年上 半年	106下半年與 106年上半年 增減(名次)
臺灣地區 Taiwan Area	3.75	3.66	-0.09			
新北市 New Taipei City	3.8	3.7	-0.1	3	4	1
臺北市 Taipei City	3.8	3.6	-0.2	3	9	6
桃園市 Taoyuan County	3.9	3.8	-0.1	1	1	-
基隆市 Keelung City	3.8	3.8	-	3	1	-2
新竹市 Hsinchu City	3.8	3.7	-0.1	3	4	1
宜蘭縣 Yilan County	3.7	3.7	-	11	4	-7
新竹縣 Hsinchu County	3.6	3.6	-	14	9	-5
臺中市 Taichung City	3.6	3.6	-	14	9	-5
苗栗縣 Miaoli County	3.6	3.6	-	14	9	-5
彰化縣 Changhua County	3.6	3.6	-	14	9	-5
南投縣 Nantou County	3.7	3.6	-0.1	11	9	-2
雲林縣 Yunlin County	3.6	3.6	-	14	9	-5
臺南市 Tainan City	3.8	3.8	-	3	1	-2
高雄市 Kaohsiung City	3.8	3.7	-0.1	3	4	1
嘉義市 Chiayi City	3.7	3.6	-0.1	11	9	-2
嘉義縣 Chiayi County	3.8	3.6	-0.2	3	9	6
屏東縣 Pingtung County	3.9	3.7	-0.2	1	4	3
澎湖縣 Penghu County	3.5	3.4	-0.1	20	19	-1
臺東縣 Taitung County	3.6	3.4	-0.2	14	19	5
花蓮縣 Hualien County	3.8	3.5	-0.3	3	18	15

資料來源：行政院主計總處

附表 8

## 臺南市失業者之失業原因

單位:千人

項目別	失業人數					
	106年下 半年	107年上 半年	107上半年 與106下半 年增減(千	106年上 半年	107年上 半年	107上半年 與106下半 年增減(千
總計	39	38	-1	38	38	-
失業原因						
初次尋職者	9	8	-1	8	8	-
非初次尋職者	30	30	-	30	30	-
工作場所歇業或業務緊縮	10	7	-3	11	7	-4
對原有工作不滿意	12	13	1	12	13	1
季節性或臨時性工作結束	6	9	3	5	9	4
其他	2	1	-1	2	1	-1

註：其他原因含健康不良、女性結婚或生育、退休、家務太忙及其他。

資料來源：行政院主計總處

# 第七章、醫療保健

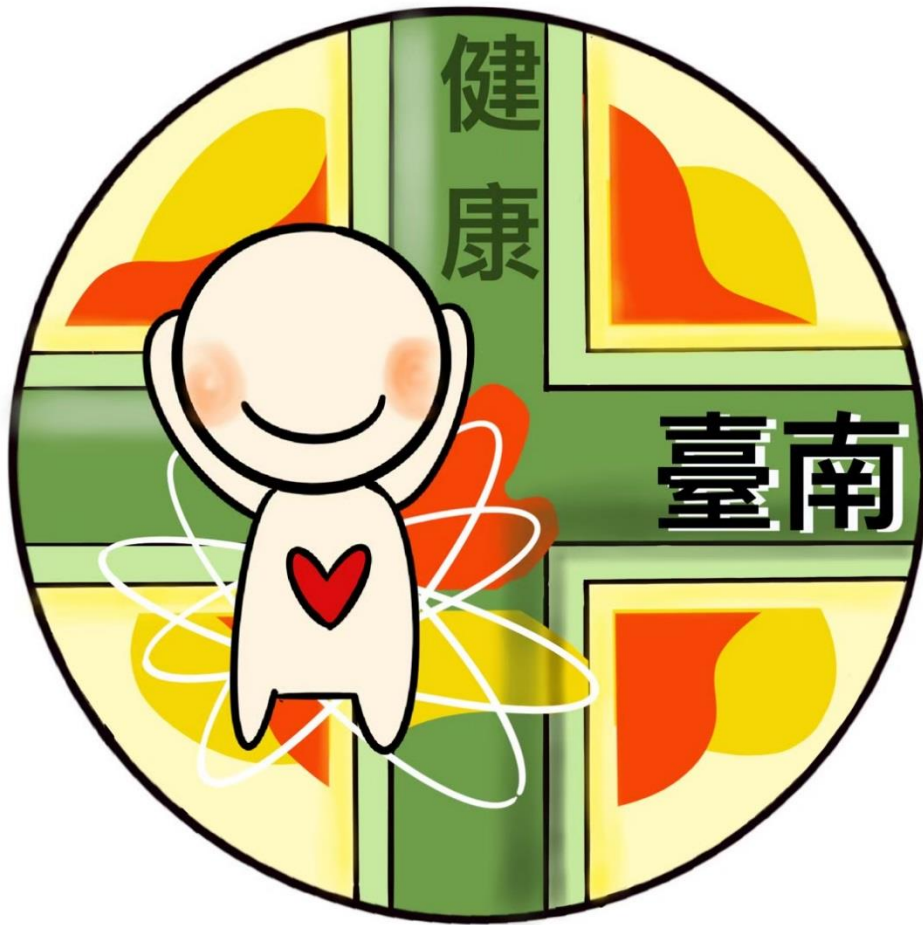

通報名稱：

1. 106 年臺南市高齡長者主要死因
2. 106 年臺南市長期照顧概況
3. 臺南市子宮頸癌及抹片檢查概況

# 統計通報—106 年臺南市高齡長者主要死因

## 重點摘述：

- ▲ 106 年本市老年人口(65 歲以上)死亡人數 10,979 人，占本市所有死亡人數之 72.95%，較 105 年 10,935 人增加 44 人約增加 1.2 個百分點，本市老年人口每十萬人口死亡率 4,135.09 人，居全國第 10 位，六都第 1 位
- ▲ 106 年本市 65 歲以上之老年人口十大死因死亡人數順序，除「腦血管疾病」與「糖尿病」與 105 年順位互換、「敗血症」退出第十位由衰老取代，其餘順位皆一致

## 106 年本市 65 歲以上之老年人口死亡人數概況(詳表 1)

- ☞ 106 年本市所有死亡人數 15,050 人，其中 65 歲以上之老年人口死亡人數 10,979 人或占 72.95%；與 105 年所有死亡人數 15,241 人相比減少 191 人，老年人口死亡人數 10,935 人相比增加 44 人或占比 71.75%相比增加 1.2 個百分點。
  - ➡ 106 年本市 85 歲以上之超高齡老人死亡人數 4,377 人或占 65 歲以上老年人口死亡人數之 39.87%；與 105 年超高齡老人死亡人數 4,214 人相比增加 163 人或占比 38.54%相比增加 1.33 個百分點。

## 106 年本市 65 歲以上之老年人口十大死因(詳表 1、圖 1)

- ☞ 106 年本市 65 歲以上之老年人口十大死因死亡人數 8,614 人與 105 年 8,602 人相比增加 12 人(增加 0.14%)。
  - ➡ 106 年本市 65 歲以上之老年人口十大死因死亡人數依序為：「惡性腫瘤」2,778 人、「心臟疾病」1,261 人、「肺炎」1,063 人、「腦血管疾病」861 人、「糖尿病」842 人、「慢性下呼吸道疾病」497 人、「高血壓性疾病」431 人、「腎炎、腎病症候群及腎病變」353 人、「事故傷害」313 人及「衰老/老邁」215 人。
  - ➡ 與 105 年本市 65 歲以上之老年人口十大死因死亡人數順序相比，除「腦血管」與「糖尿病」順位互換、「敗血症」退出第十大死因，由「衰老」取而代之，其餘順位皆一致。
- ☞ 106 年本市 65 歲以上之老年人口十大死因死亡人數與 105 年相比：
  - ➡ 「心臟疾病」、「腦血管疾病」及「惡性腫瘤」計 3 項死因死亡人數較 105 年成長、「高血壓性疾病」持平、「糖尿病」、「慢性下呼吸道疾病」、「事故傷害」、「肺炎」及「腎炎、腎病症候群及腎病變」計 5 項為下降。
    - 死亡人數較 105 年成長的死因以「心臟疾病」成長 3.62%最高、「腦血管疾病」2.5%次之、「惡性腫瘤」1.98%再次之。
    - 死亡人數較 105 年減少的死因以「腎炎、腎病症候群及腎病變」減少 8.31%最多、「肺炎」減少 5.09%次之、「事故傷害」減少 3.69%再次之。

表 1、106 年本市 65 歲以上死亡人數及成長率

單位：%、人

順位	成長率 (%)	本市 65 歲以上死亡人數(人)			
		死因	106 年	死因	105 年
	0.40	所有死因	10,979	所有死因	10,935
1	1.98	惡性腫瘤	2,778	惡性腫瘤	2,724
2	3.62	心臟疾病（高血壓性 疾病除外）	1,261	心臟疾病（高血壓性 疾病除外）	1,217
3	-5.09	肺炎	1,063	肺炎	1,120
4	2.50	腦血管疾病	861	糖尿病	844
5	-0.24	糖尿病	842	腦血管疾病	840
6	-2.17	慢性下呼吸道疾病	497	慢性下呼吸道疾病	508
7	0.00	高血壓性疾病	431	高血壓性疾病	431
8	-8.31	腎炎、腎病症候群 及腎病變	353	腎炎、腎病症候群 及腎病變	385
9	-3.69	事故傷害	313	事故傷害	325
10	--	衰老/老邁	215	敗血症	208

資料來源：衛生福利部



圖 1、106 年本市 65 歲以上主要死因死亡人數及成長率

## 106 年各縣市 65 歲以上之老年人口死亡概況

- 106 年全國 65 歲以上之老年人口所有死因死亡人數 123,543 人、每十萬人口死亡率 3,876.4 人，各縣市每十萬人口死亡率以屏東縣 4,749.91 人最高，臺東縣 4,716 人次之，雲林縣 4,655.06 人再次之，本市 4,135.09 人居全國第 10 位，六都第 1 位。
- 106 年全國 65 歲以上之老年人口惡性腫瘤死亡人數 29,790 人、每十萬人口死亡率 934.72 人，各縣市每十萬人口死亡率以雲林縣 1,141.89 人最高，嘉義縣 1,099.57 人次之，屏東縣 1,083.75 人再次之，本市 1,046.3 人居全國第 6 位，六都第 1 位。

表 2、106 年各縣市 65 歲以上死亡人數及死亡率

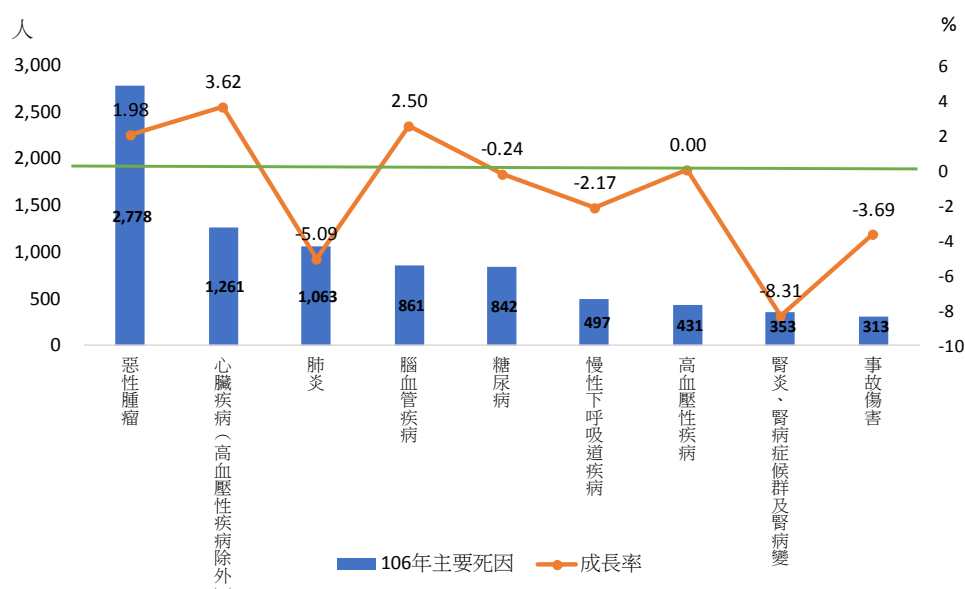
單位：人、人/每十萬人口

縣市別	所有死因			惡性腫瘤		
	死亡人數	死亡率	排名	死亡人數	死亡率	排名
全 國	123,543	3,876.40	--	29,790	934.72	--
新北市	16,087	3,322.71	19	4,004	827.01	20
臺北市	13,794	3,214.24	20	3,490	813.23	21
桃園市	8,700	3,820.57	17	1,899	833.94	18
臺中市	11,832	3,801.54	18	2,898	931.11	14
臺南市	10,979	4,135.09	10	2,778	1,046.30	6
高雄市	14,884	3,873.70	16	3,703	963.74	11
宜蘭縣	2,951	4,281.99	8	732	1,062.15	5
新竹縣	2,667	4,096.14	11	540	829.37	19
苗栗縣	3,739	4,447.70	7	814	968.29	10
彰化縣	7,860	4,220.58	9	1,866	1,001.98	9
南投縣	3,625	4,450.17	6	777	953.87	12
雲林縣	5,585	4,655.06	3	1,370	1,141.89	1
嘉義縣	4,187	4,487.24	5	1,026	1,099.57	2
屏東縣	6,136	4,749.91	1	1,400	1,083.75	3
臺東縣	1,585	4,716.00	2	347	1,032.46	8
花蓮縣	2,239	4,517.71	4	515	1,039.13	7
澎湖縣	648	4,082.02	12	141	888.22	16
基隆市	2,078	3,885.06	15	499	932.94	13
新竹市	1,932	3,907.10	14	438	885.77	17
嘉義市	1,472	3,956.56	13	398	1,069.78	4

資料來源：衛生福利部 全國：包含金門縣及連江縣



圖 2、106 年各縣市 65 歲以上所有死因死亡率



圖 3、106 年各縣市 65 歲以上惡性腫瘤死亡率

# 統計通報—106年臺南市長期照顧概況

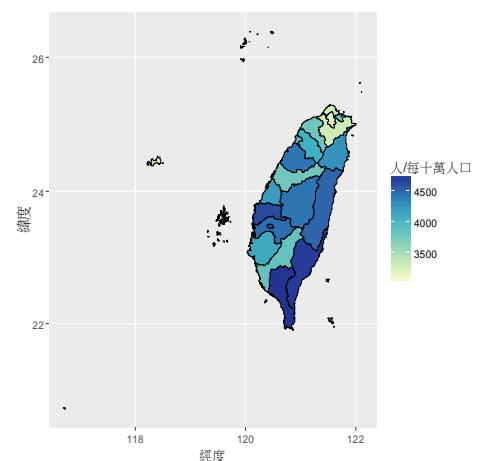
## 壹、摘要

- 106年本市長期照顧居家服務個案人數5,557人，占全國服務個案人數9.91%，日間照顧117人，占全國服務個案人數15.19%，老人營養餐飲服務人數854人，占全國服務人數9.01%，各類服務人數呈遞增趨勢，除交通接送服務男性多於女性外，其他女性多於男性。
- 106年底本市長期照顧服務人力中，居家服務照顧服務員1,028人，全國第二多、老人長期照顧、安養機構服務人力2,012人，全國第四多、身心障礙福利機構服務人力723人，全國第三多，本市服務人力以女性為主，平均10個服務人力，女性約占8.48人。

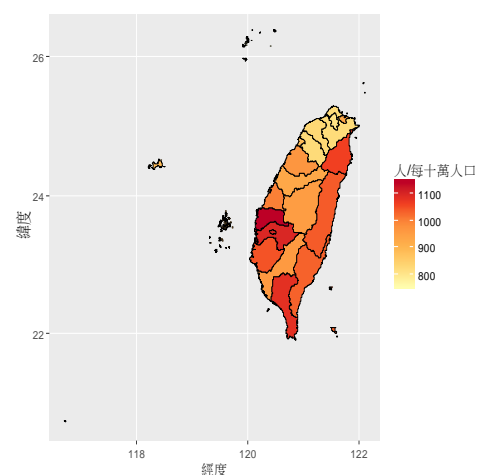
## 貳、前言

我國老年人口快速成長，國民的健康型態轉為慢性病與慢性功能障礙盛行的時代，因此長期照顧需求為我國最重要的社會福利與衛生議題。行政院於105年9月29日通過「長期照顧十年計畫2.0」（簡稱長照2.0），並自106年1月1日開始實施，目標實現在地老化，提供從支持家庭、居家、社區到住宿式照顧之多元連續服務，並提升長期照顧需求者與照顧者的生活品質。本報告蒐集老年長期照顧與安養機構、長照服務項目(居家照護、日間照顧、家庭托顧、老人營養餐飲服務及交通接送)等資料，了解本市長照資源現況及服務成果。

## 參、統計結果

### 一、本市長期照顧概況：

1. 106年底本市長期照顧居家服務個案人數5,557人，占全國服務個案人數9.91%，較105年底4,693人增加864人(18.41%)；日間照顧服務個案人數117人，占全國服務個案人數15.19%，較105年底89人增加28人(31.46%)；家庭托顧服務個案人數13人，占全國服務個案人數4.05%，較105年底10人增加3人(30.00%)；老人營養餐飲服務人數854人，占全國服務人數9.01%，較105年底806人增加48人(5.96%)；交通接送服務人數975人，占全國服務人數3.55%，較105年底762人增加213人(27.95%)。(表一)
2. 觀察近五年長期照顧服務人數情形，各年服務人數除交通接送服務外，其他皆呈逐年遞增趨勢，上述五項服務106年底服務人數合計7,516人，較105年底6,360人增加18.18%，較102年底5,300人增加41.81%；服務人數之性別除交通接送服務男性多於女性外，其他女性多於男性。(表一)
3. 106年底本市居家服務、老人長期照顧、安養機構及身心障礙福利機構服務人力計3,763人，其中男性573人，占15.23%，女性3,190人，占84.77%，服務人力以女性為主，平均10個服務人力，女性約占8.48人。(表二)
4. 106年底本市長期照顧服務人力中，居家服務照顧服務員1,028人(男性102人、女性926人)，較105年底778人增加250人(32.13%)；老人長期照顧、安養機構服務人力2,012人(男性266人、女性1,746人)，較105年底1,916人增加96人(5.01%)；身心障礙福利機構服務人力723人(男性205人、女性518人)，較105年底677人增加46人(6.79%)。(表二)

表一、臺南市長期照顧概況十年計畫年底服務人數

單位：人、%

年底別	居家服務			日間照顧			家庭托顧			老人營養餐飲服務			交通接送服務		
	計	男	女	計	男	女	計	男	女	計	男	女	計	男	女
102年 全國	41,486	17,224	24,262	273	85	188	139	60	79	8,244	4,110	4,134	25,782	13,660	12,122
臺南市	3,283	1,228	2,055	24	7	17	5	1	4	795	385	410	1,193	643	550
103年 全國	43,584	17,969	25,615	387	122	265	147	65	82	6,975	3,405	3,570	25,549	13,223	12,326
臺南市	3,809	1,472	2,337	29	12	17	9	3	6	799	390	409	1,034	540	494
104年 全國	46,428	18,630	27,798	421	141	280	206	87	119	8,052	3,907	4,145	24,724	12,694	12,030
臺南市	4,256	1,655	2,601	58	22	36	12	4	8	771	376	395	665	286	379
105年 全國	48,962	20,157	28,805	511	158	353	222	97	125	7,488	3,759	3,729	24,703	12,761	11,942
臺南市	4,693	1,823	2,870	89	32	57	10	2	8	806	388	418	762	407	355
106年 全國	56,056	23,389	32,667	770	211	559	321	134	187	9,479	4,549	4,930	27,428	14,163	13,265
臺南市	5,557	2,117	3,440	117	36	81	13	5	8	854	417	437	975	531	444
較105年變動率	18.41	16.13	19.86	31.46	12.50	42.11	30.00	150.00	-	5.96	7.47	4.55	27.95	30.47	25.07
較102年變動率	69.27	72.39	67.40	387.50	414.29	376.47	160.00	400.00	100.00	7.42	8.31	6.59	-18.27	-17.42	-19.27

資料來源：衛生福利部

## 二、全國長期照顧服務概況：

1. 106年底全國長期照顧居家服務個案人數56,056人，較105年底48,962人增加7,094人(14.49%)；日間照顧服務個案人數770人，較105年底511人增加259人(50.68%)；家庭托顧服務個案人數321人，較105年底222人增加99人(44.59%)；老人營養餐飲服務人數9,479人，較105年底7,488人增加1,991人(26.59%)；交通接送服務人數27,428人，較105年底24,703人增加2,725人(11.03%)。(表一)
2. 106年底全國居家服務、老人長期照顧、安養機構及身心障礙福利機構服務人力計41,926人，其中男性5,597人，占13.35%，女性36,329人，占86.65%，服務人力以女性為主，平均10個服務人力，女性約占8.67人。(表二)
3. 106年底全國長期照顧服務人力中，居家服務照顧服務員9,801人(男性847人、女性8,954人)，較105年底8,988人增加813人(9.05%)；老人長期照顧、安養機構服務人力24,015人(男性3,337人、女性20,678人)，較105年底22,787人增加1,228人(5.39%)；身心障礙福利機構服務人力8,110人(男性1,413人、女性6,697人)，較105年底8,048人增加62人(0.77%)。(表二)
4. 觀察106年底各縣市長期照顧服務人力，全國居家服務照顧服務員9,801人，其中以高雄市1,577人最多，本市1,028人次之，新北市986人再次之；老人長期照顧、安養機構服務人力24,015人，其中以新北市4,583人最多，高雄市3,154人次之，臺北市2,525人再次之，本市2,012人全國排名第4；身心障礙福利機構服務人力8,110人，其中以臺北市972人最多，新北市772人次之，臺南市723人再次之。(表二)

表二、全國長期照顧服務人力概況

單件：人

機關別	合計	男	女	居家服務照顧服務員			老人長期照顧、安養機構			身心障礙福利機構		
				計	男	女	計	男	女	計	男	女
105年底	39,823	5,327	34,496	8,988	738	8,250	22,787	3,266	19,521	8,048	1,323	6,725
臺南市	3,371	503	2,868	778	71	707	1,916	250	1,666	677	182	495
106年底	41,926	5,597	36,329	9,801	847	8,954	24,015	3,337	20,678	8,110	1,413	6,697
新北市	6,341	865	5,476	986	97	889	4,583	636	3,947	772	132	640
臺北市	4,154	653	3,501	657	98	559	2,525	389	2,136	972	166	806
桃園市	2,589	286	2,303	758	53	705	1,223	151	1,072	608	82	526
臺中市	2,936	322	2,614	959	102	857	1,366	166	1,200	611	54	557
臺南市	3,763	573	3,190	1,028	102	926	2,012	266	1,746	723	205	518
高雄市	5,203	584	4,619	1,577	107	1,470	3,154	408	2,746	472	69	403
宜蘭縣	1,298	182	1,116	87	11	76	977	125	852	234	46	188
新竹縣	710	115	595	118	8	110	426	78	348	166	29	137
苗栗縣	819	112	707	256	20	236	344	62	282	219	30	189
彰化縣	1,772	223	1,549	436	44	392	970	124	846	366	55	311
南投縣	1,085	114	971	550	31	519	405	60	345	130	23	107
雲林縣	1,311	128	1,183	366	27	339	849	90	759	96	11	85
嘉義縣	1,020	124	896	336	28	308	474	57	417	210	39	171
屏東縣	2,153	215	1,938	890	55	835	1,004	102	902	259	58	201
臺東縣	589	60	529	202	12	190	270	26	244	117	22	95
花蓮縣	701	80	621	164	11	153	297	34	263	240	35	205
澎湖縣	132	17	115	83	8	75	23	2	21	26	7	19
基隆市	828	106	722	108	7	101	642	87	555	78	12	66
新竹市	398	56	342	89	19	70	172	28	144	137	9	128
嘉義市	553	61	492	102	6	96	358	42	316	93	13	80
金門縣	172	15	157	35	1	34	89	10	79	48	4	44
連江縣	32	2	30	14	-	14	18	2	16	-	-	-
衛福部直轄	3,367	704	2,663	-	-	-	1,834	392	1,442	1,533	312	1,221

資料來源：衛生福利部

附記：1. 老人長期照顧、安養機構服務人力不含院長(主任)及服務相關之專業人員。

2. 身心障礙福利機構服務人力不含行政人員(含主任)、訓練員、替代役及外籍監護工。

## 統計通報—臺南市子宮頸癌及抹片檢查概況

子宮頸癌為婦女常見的癌症之一；惟根據篩檢政策研究顯示，透過子宮頸抹片檢查可降低 60%-90% 子宮頸癌發生率和死亡率，因此，國民健康署補助 30 歲以上婦女免費做子宮頸抹片檢查，並建議每 3 年進行 1 次，希望透過定期檢查，及早發現及早治療，降低婦女子宮頸癌死亡率，本文就其死亡、抹片檢查現況及近年變動情形分析。

### ✚ 本市子宮頸癌死亡概況：

105 年本市子宮頸癌死亡人數較 104 年增加；較 100 年減少。

1. 105 年本市子宮頸癌死亡人數 58 人，居女性十大惡性腫瘤(癌症)死亡人數第 7 位占比 3.4%。(表 1)
2. 與 104 年子宮頸癌死亡人數 48 人相比增加 10 人(增加 20.8%)；與 100 年 68 人相比減少 10 人(減少 14.7%)。

105 年本市子宮頸癌死亡率以 70 歲以上女性最高，且近年死亡率為各年齡層中最高。近年本市子宮頸癌死亡率雖有減少趨勢；惟 105 年死亡率與 104 年相比略為上升。

1. 105 年本市子宮頸癌每十萬人口死亡率<sup>1</sup>6.15 人；各年齡層死亡率以 70 歲以上 33 人最多，65-69 歲 11.56 人次之，60-64 歲 11.2 人再次之。(圖 1)
2. 與 104 年子宮頸癌每十萬人口死亡率 5.1 人相比增加 1.05 人；與 100 年每十萬人口死亡率 7.3 人相比減少 1.15 人。(表 1、圖 2)

### ✚ 本市 30 歲以上子宮頸抹片檢查概況：

104 年本市抹片檢查申報參與率以 45-49 歲最高，且近年申報參與率為各年齡層最高。近年本市 30 歲以上女性申報參與率略有下降趨勢。

1. 104 年本市子宮頸抹片申報檢查人數共 180,126 人，申報參與率<sup>2</sup>27.8%；其中以 45-49 歲 33.66% 最高，其次為 50-54 歲 32.19%，40-44 歲 30.87% 再次之。(表 2)
2. 與 103 年申報檢查人數 180,614 人相比減少 488 人(減少 0.27%)，與 103 年申報參與率 28.22% 相比減少 0.42 個百分點；與 100 年申報檢查人數 179,294 人相比增加 832 人(增加 0.46%)，與 100 年申報參與率 29.37% 相比減少 1.57 個百分點。(表 1、圖 3)

表 1、本市 30 歲以上女性子宮頸癌死亡率及抹片檢查概況

	單位：人、%、人、人/每十萬人口					
	105 年	104 年	103 年	102 年	101 年	100 年
申報檢查人數	...	180,126	180,614	176,501	177,610	179,294
申報參與率	...	27.8	28.22	27.97	28.59	29.37
死亡人數	58	48	52	63	55	68
每十萬人口死亡率	6.15	5.1	5.54	6.72	5.88	7.3
在女性十大癌症的排名	7	8	7	7	6	5
在女性十大癌症的占比	3.4	2.9	3.3	3.8	3.6	4.6

資料來源：衛生福利部

說明：105 年申報檢查人數及申報參與率資料尚未公布

<sup>1</sup> 每十萬人口死亡率：(死亡人數/年中人口數)×100,000

<sup>2</sup> 申報參與率=(申報檢查人數/年中人口數)×100%

人/每十萬人口



圖 1.105 年本市各年齡層子宮頸癌死亡率

人/十萬人口

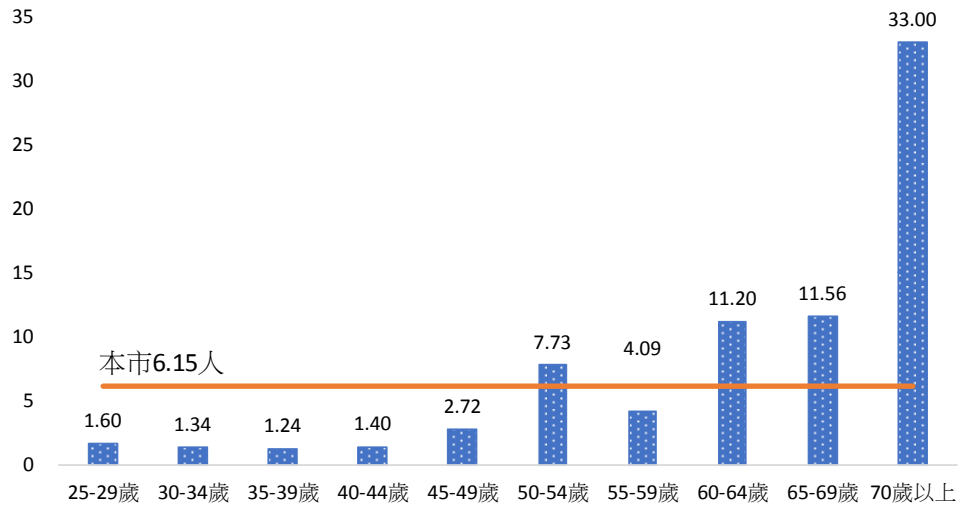

圖 2.近年(100-105 年)本市各年齡層子宮頸癌死亡率

%

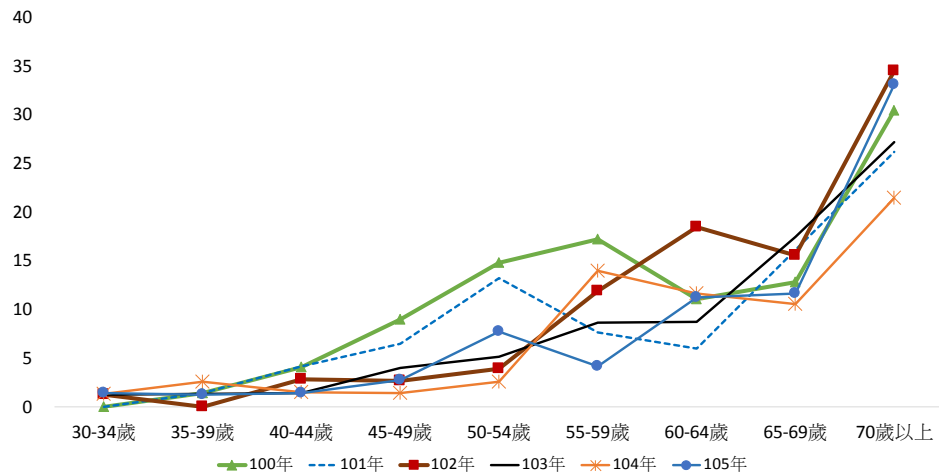

圖 3.近年(100-104 年)本市各年齡層子宮頸抹片檢查申報參與率

- 105 年全國子宮頸癌概況：  
105 年本市死亡率略高於全國平均，居全國第 10 位，六都中居第 4 位。

105 年全國子宮頸癌標準化死亡率<sup>3</sup>為每十萬人口 3.3 人，其中以基隆市 5.4 人最多，屏東縣 5.24 人次之，新竹市 4.41 人再次之，本市 3.4 人居第 10 位，六都中居第 4 位。

- 104 年全國 30 歲以上子宮頸抹片檢查概況：  
104 年本市抹片檢查申報參與率略高於全國平均，居全國第 8 位，六都中居第 4 位。  
104 年全國各年齡層抹片檢查申報參與率以 45-49 歲最高，本市該年齡層參與率略高於全國平均，居全國第 7 位，六都中居第 3 位。

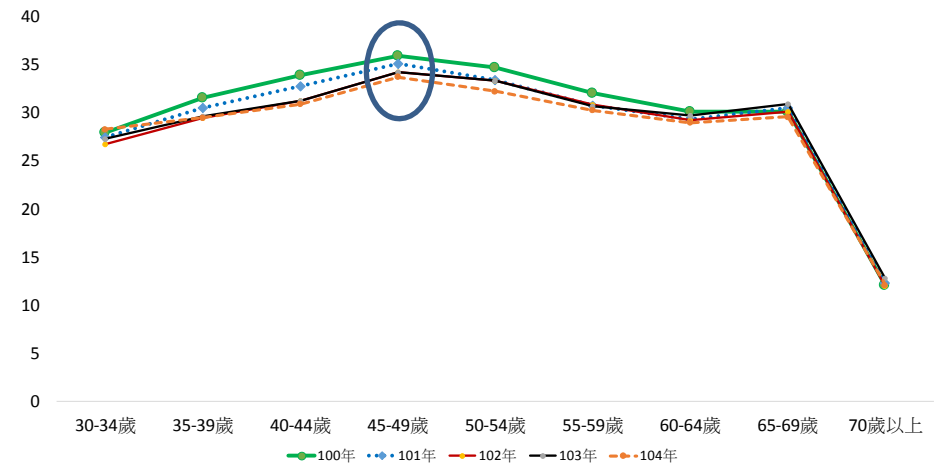
- 104 年全國子宮頸抹片申報檢查人數為 2,201,060 人，申報參與率 27.53%；其中申報參與率以新北市 30.04% 最多，臺中市 28.68% 次之，桃園市及新竹市 28.47% 居第三位，本市 27.8% 居第 8 位，六都中居第 4 位。
- 104 年全國子宮頸抹片檢查申報參與率以 45-49 歲 32.68% 最高，其次為 50-54 歲 31.91%，40-44 歲 30.29% 再次之；其中 45-49 歲申報參與率以新竹市 35.43% 最高，其次為彰化縣 34.89%，臺中市 34.3% 再次之，本市 33.66% 居第 7 位，六都中居第 3 位。

表 2、各縣市子宮頸癌死亡率與抹片檢查概況

單位：人/每十萬人口、人、%

縣市別	105 年	104 年										
	標準化死亡率	30 歲以上申報檢查人數	申報參與率									
			小計	30-34 歲	35-39 歲	40-44 歲	45-49 歲	50-54 歲	55-59 歲	60-64 歲	65-69 歲	70 歲以上
全國	3.30	2,201,060	27.53	28.49	29.99	30.29	32.68	31.91	29.93	28.29	27.96	10.88
新北市	2.56	416,733	30.04	33.37	34.22	32.36	34.26	33.21	31.14	28.79	27.49	10.98
臺北市	3.07	258,734	25.74	27.09	27.43	28.08	30.33	30.37	28.42	25.87	25.22	12.41
桃園市	3.64	193,783	28.47	28.09	29.48	29.63	32.53	32.93	31.57	30.00	29.35	10.56
臺中市	4.01	259,817	28.68	29.48	30.77	31.57	34.30	33.28	30.74	28.23	27.84	9.15
<b>本市</b>	<b>3.40</b>	<b>180,126</b>	<b>27.80</b>	<b>28.24</b>	<b>29.46</b>	<b>30.87</b>	<b>33.66</b>	<b>32.19</b>	<b>30.20</b>	<b>28.92</b>	<b>29.55</b>	<b>12.08</b>
高雄市	3.49	268,603	27.76	28.21	29.53	29.72	32.63	32.05	30.03	28.71	28.36	12.04
宜蘭縣	2.67	42,616	28.03	30.55	32.50	32.84	33.98	32.87	30.82	28.55	30.24	9.95
新竹縣	3.01	41,292	24.47	28.75	28.15	27.19	29.68	28.07	25.47	23.86	22.61	7.00
苗栗縣	3.71	43,141	23.96	24.51	27.08	28.95	30.76	28.85	26.76	25.47	24.70	8.17
彰化縣	2.71	113,945	27.42	27.18	31.13	33.01	34.89	33.07	30.35	29.20	28.11	9.60
南投縣	3.78	41,869	24.84	24.30	28.21	29.12	30.59	29.47	26.64	25.61	26.71	11.73
雲林縣	3.09	56,977	24.78	25.43	28.12	29.71	30.33	29.03	27.62	27.65	29.34	11.10
嘉義縣	2.27	46,588	26.75	25.06	29.03	31.22	31.76	31.78	29.97	31.16	33.56	13.65
屏東縣	5.24	73,725	26.13	23.36	26.68	29.09	31.43	31.70	30.66	30.28	31.30	9.63
臺東縣	3.20	16,292	22.38	19.99	24.05	25.54	26.93	26.05	25.57	25.33	27.70	8.77
花蓮縣	3.50	28,917	26.18	27.18	27.63	28.18	30.92	28.53	29.74	30.10	30.72	10.48
澎湖縣	2.08	7,305	21.69	17.09	21.92	24.90	28.92	27.84	28.88	29.67	27.90	3.97
基隆市	5.40	36,375	28.19	28.59	30.34	29.74	33.32	32.98	31.29	30.44	29.56	11.26
新竹市	4.41	40,540	28.47	30.17	30.16	29.42	35.43	34.82	31.61	29.27	27.45	8.12
嘉義市	0.70	26,268	28.42	27.34	30.29	32.10	34.06	32.79	30.59	28.56	29.39	14.12

資料來源：衛生福利部 說明：全國指包含金門、連江縣的 20 個縣市。

<sup>3</sup> 標準化死亡率與(每十萬人口)死亡率的差別在於標準化死亡率有去除年齡組成的影響

# 第八章、警政消防

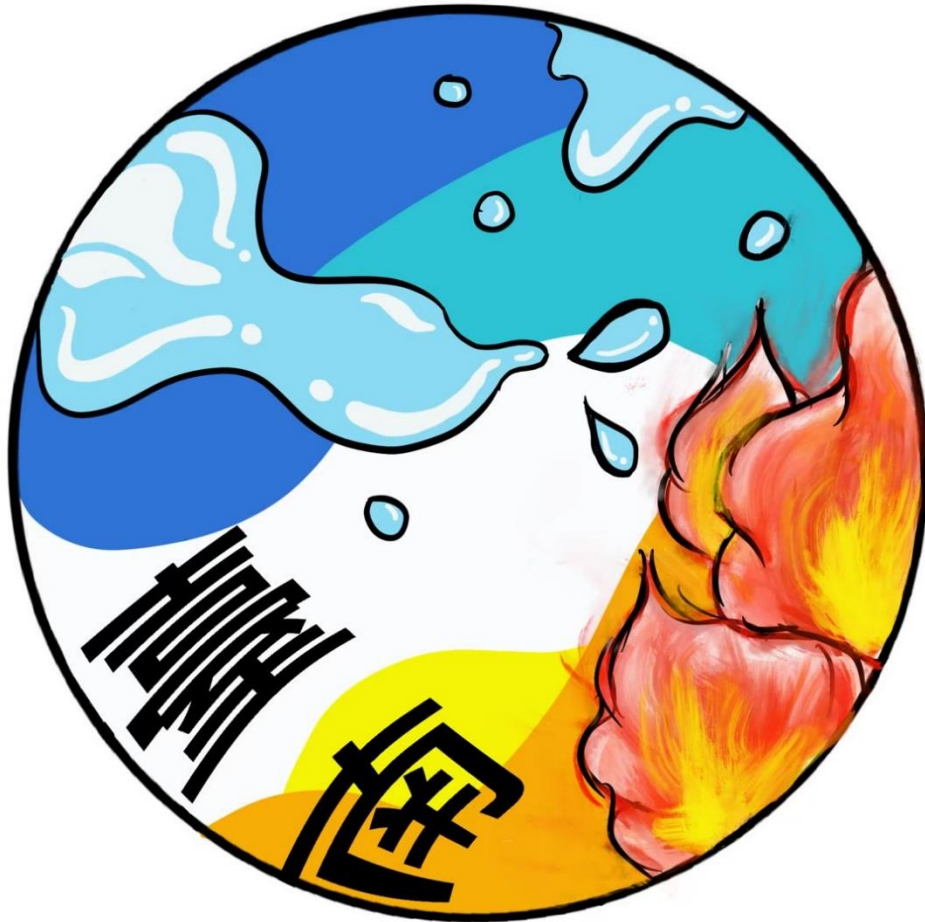

## 通報名稱：

1. 106 年臺南市兒童少年犯罪情形
2. 106 年臺南市酒後駕車概況
3. 106 年臺南市家庭暴力防治概況
4. 臺南市機動車輛及道路交通事故概況
5. 106 年臺南市火災統計

# 統計通報－106 年臺南市兒童少年犯罪情形

## 壹、摘要

- 106 年本市兒童少年嫌疑犯人數 699 人，較 105 年 648 人增加 51 人；兒童犯罪人口率每十萬人 13.02 人，較上年每十萬人 15.68 人減少 2.66 人；少年犯罪人口率為每十萬人 592.97 人，較上年每十萬人 521.40 人增加 71.57 人。主要犯案類型以「竊盜」最多，近 5 年逐漸下降；「詐欺」次之，犯罪人數 105 人為近 5 年最多，且較 102 年 27 人成長 3.89 倍。
- 106 年臺灣地區兒童少年嫌疑犯人數 10,947 人，較 105 年 10,215 人增加 732 人。兒童犯罪人口率每十萬人 18.33 人，本市每十萬人 13.02 人排名全國第七低。少年犯罪人口率每十萬人 699.83 人，本市每十萬人 592.97 人於全國排名第五低。

## 貳、前言

依據兒童及少年福利與權益保障法，所稱兒童，指未滿十二歲之人；所稱少年，指十二歲以上未滿十八歲之人。每位兒童與少年是國家未來的主人翁，因此其發展更顯重要。本文藉由觀察兒童少年犯罪人口率與案件類型，瞭解其犯罪情形，供本市兒童少年犯罪防制參考。

## 參、統計結果

### 一、本市兒童少年犯罪情形：

- 106 年本市兒童少年嫌疑犯人數 699 人，其中，兒童嫌疑犯 24 人、少年嫌疑犯 675 人，占有嫌疑犯人數 2.81%。與上年相比，兒童少年嫌疑犯人數較 105 年 648 人增加 51 人，然因兒童少年嫌疑犯人數增幅小於總嫌疑犯人數增幅，使得其占比較 105 年 2.93% 減少 0.12 個百分點。（表 2）
- 106 年本市兒童犯罪人口率每十萬人 13.02 人，較 105 年每十萬人 15.68 人減少 2.66 人；少年犯罪人口率為每十萬人 592.97 人，較 105 年每十萬人 521.40 人增加 71.57 人。（圖 1、圖 2）



圖 1. 近 5 年臺南市兒童犯罪人口率



圖 2. 近 5 年臺南市少年犯罪人口率

3. 106年本市兒童少年嫌疑犯主要犯案類型以「竊盜」112人、占16.02%最多，且犯罪人數近5年逐漸下降；「詐欺」105人、占15.02%次之，為近5年來最多；「傷害」102人、占14.59%再次之。(表1)
4. 細觀各項案件之犯罪人數近5年變化，以「竊盜」減少95人最多，5年間共降低45.89%；反觀「詐欺」犯罪人數5年間共增加78人為最多，成長3.89倍，此趨勢值得持續追蹤。(表1)

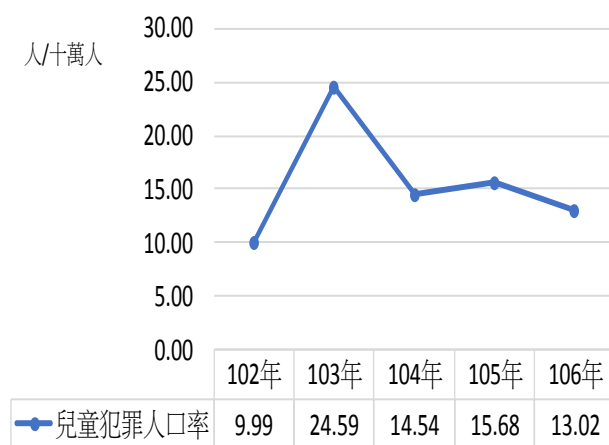
表1. 近5年臺南市兒童少年犯罪人數---按案件別分

單位：人

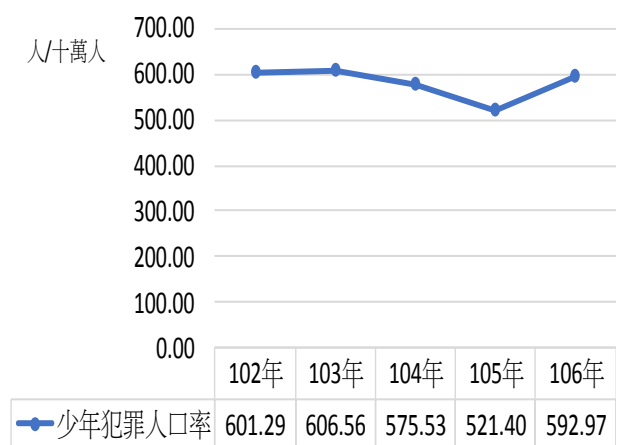
年別	總計	竊盜	傷害	恐嚇取財	違反毒品危害 防制條例	公共危險	詐欺	其他
102年	850	207	142	11	89	105	27	269
103年	847	161	131	7	65	172	27	284
104年	745	151	83	15	87	104	47	258
105年	648	118	134	11	71	47	84	183
106年	699	112	102	13	48	70	105	249

資料來源：內政部警政署、臺南市政府警察局。

說明：其他包含贓物、賭博等44項及未能歸類之犯案類型。

## 二、臺灣地區兒童少年犯罪情形：

1. 106年臺灣地區兒童少年嫌疑犯人數10,947人，占所有嫌疑犯人數3.81%，較105年10,215人、3.74%增加732人、0.07個百分點。(表2)
2. 106年臺灣地區兒童犯罪人口率每十萬人18.33人，較105年每十萬人17.93人增加0.40人。各縣市以澎湖縣、連江縣每十萬人0人最低，桃園市每十萬人9.61人次低；本市每十萬人13.02人排名第7；花蓮縣每十萬人83.01人最高，台東縣每十萬人48.96人次高。(表2)
3. 106年臺灣地區少年犯罪人口率每十萬人699.83人，較105年每十萬人625.83人增加74.00人。各縣市以連江縣每十萬人0人最低，桃園市每十萬人420.62人次低；本市每十萬人592.97人排名第5；澎湖縣每十萬人1,605.36人最高，基隆市每十萬人1,406.98人次高。(表2)

註：1.嫌疑犯人數：指經警察機關偵(調)查後，認定涉有犯罪嫌疑並經移送法辦之總人數。

2.兒童犯罪人口率(人/十萬人)=(兒童嫌疑犯人數/兒童年中人口數)\*100,000，為每十萬名兒童中嫌疑犯人數。

3.少年犯罪人口率(人/十萬人)=(少年嫌疑犯人數/少年年中人口數)\*100,000，為每十萬名少年中嫌疑犯人數。

表 2.全國各縣市兒童及少年犯罪情形

單位：人、%、人/十萬人

地區別	嫌疑犯人數					犯罪人口率		
	總計	兒童	占比	少年	占比	總計	兒童	少年
105年全國	272,817	440	0.16	9,775	3.58	1,160.14	17.93	625.83
臺南市	22,153	29	0.13	619	2.79	1,174.74	15.68	521.40
106年全國	287,294	448	0.16	10,499	3.65	1,219.65	18.33	699.83
新北市	37,758	71	0.19	1,776	4.70	947.99	17.94	734.09
臺北市	40,980	38	0.09	1,202	2.93	1,523.71	12.51	805.10
桃園市	18,327	25	0.14	654	3.57	845.38	9.61	420.62
臺中市	26,793	52	0.19	961	3.59	964.76	16.15	498.74
臺南市	24,896	24	0.10	675	2.71	1,319.85	13.02	592.97
高雄市	31,491	42	0.13	1,201	3.81	1,133.53	15.84	705.20
宜蘭縣	8,020	16	0.20	330	4.11	1,754.65	37.15	1,127.97
新竹縣	6,910	26	0.38	318	4.60	1,256.76	35.64	797.11
苗栗縣	6,745	13	0.19	258	3.83	1,212.04	22.53	708.30
彰化縣	16,287	33	0.20	669	4.11	1,267.67	24.75	764.24
南投縣	6,296	7	0.11	325	5.16	1,251.42	16.38	1,004.42
雲林縣	7,902	8	0.10	233	2.95	1,140.88	12.85	505.42
嘉義縣	7,021	13	0.19	205	2.92	1,367.95	34.31	647.78
屏東縣	11,225	15	0.13	378	3.37	1,347.76	21.67	733.29
臺東縣	2,539	10	0.39	107	4.21	1,153.19	48.96	750.35
花蓮縣	5,563	26	0.47	288	5.18	1,685.38	83.01	1,380.83
澎湖縣	1,125	-	-	91	8.09	1,085.20	-	1,605.36
基隆市	6,848	11	0.16	316	4.61	1,841.95	36.21	1,406.98
新竹市	4,345	7	0.16	226	5.20	989.22	11.45	708.00
嘉義市	4,019	5	0.12	138	3.43	1,490.53	17.32	676.44
金門縣	950	3	0.32	61	6.42	697.07	26.75	1,069.52
連江縣	59	-	-	-	-	463.20	-	-

資料來源：內政部警政署、中華民國統計資訊網。

說明：嫌疑犯人數總計為經警察機關偵(調)查後，認定涉有犯罪嫌疑並經移送法辦之總人數，含兒童、少年、青年及成年人等族群。

# 統計通報－106 年臺南市酒後駕車概況

## 壹、摘要

- 106 年本市酒駕取締件數 8,220 件全國第六多，占 7.93%，移送法辦件數 6,711 件全國第三多，占 10.99%、肇事件數 275 件全國第八多，占 5.46%，平均每十萬人酒駕肇事件數 14.58 件全國第 19 多。
- 106 年本市酒駕取締件數、移送法辦件數、酒駕嫌疑犯皆為近五年最多，惟肇事件數、受傷人數為近五年最低，顯示在本市警察機關高頻率酒駕攔檢下，酒駕肇事情形大幅改善。

## 貳、前言

酒後駕車釀致交通事故，不僅造成身心傷亡、家庭破碎、財產損失，甚或付出難以估算的社會成本。為防制酒駕違規，102 年 6 月 11 日修正公布實施刑法第 185 條之 3 酒駕公共危險罪，將移送法辦酒精濃度吐氣標準從每公升 0.55 毫克降為 0.25 毫克，並加重酒駕致人於死傷刑度。本市警察局除配合內政部警政署每月 2 次全國同步取締酒駕專案外，另針對各轄區易發生酒駕路段、時間，彈性規劃稽查勤務，並加強宣導「酒駕零容忍，酒前酒後不開車」觀念，以期有效遏止酒駕事故發生。

## 參、統計結果

### 一、本市查獲酒後駕車概況：

- 106 年本市酒駕取締件數 8,220 件、移送法辦件數 6,711 件，較 105 年 7,817 件及 6,301 件各增加 403 件(5.16%)及 410 件(6.51%)；106 年本市酒駕嫌疑犯 6,691 人，較 105 年 6,283 人增加 408 人(6.49%)，其中男性 6,021 人、女性 670 人，平均每 10 位嫌疑犯中，男性占 9.00 人。(表一)
- 106 年本市酒駕肇事件數為 275 件，較 105 年 299 件減少 24 件(減少 8.03%)，其中 A1 類為 4 件(1.45%)，A2 類為 271 件(98.55%)，本市全年因酒駕死亡人數 4 人，受傷人數 333 人；平均每十萬人酒駕肇事件數 14.58 件，較 105 年 15.86 件減少 1.28 件(減少 8.07%)。(表一)

表一、臺南市查獲酒後駕車概況

年度別	取締件數	移送法辦件數	嫌疑犯			肇事件數			每十萬人口肇事件數	死亡人數	受傷人數		
			計	男	女	A1	A2	A1			A2		
102年	7,772	5,226	5,213	4,757	456	629	14	615	33.41	14	744	8	736
103年	6,991	5,934	5,925	5,418	507	582	5	577	30.90	7	722	3	719
104年	7,963	6,568	6,544	5,980	564	474	6	468	25.15	6	598	1	597
105年	7,817	6,301	6,283	5,763	520	299	2	297	15.86	2	373	4	369
106年	8,220	6,711	6,691	6,021	670	275	4	271	14.58	4	333	-	333
較105年變動率	5.16	6.51	6.49	4.48	28.85	-8.03	100.00	-8.75	-8.07	100.00	-10.72	-100.00	-9.76
較102年變動率	5.76	28.42	28.35	26.57	46.93	-56.28	-71.43	-55.93	-56.36	-71.43	-55.24	-100.00	-54.76

資料來源：內政部警政署

附記：1. A1類道路交通事故係指造成人員當場或24小時內死亡之交通事故；A2類係指造成人員受傷或超過24小時死亡之交通事故。

2. 道路交通事故死亡人數僅統計當場死亡者及交通事故發生後24小時內死亡者。

3. 道路交通事故受傷人數係指除道路交通事故發生1日內(24小時內)死亡者外，無論其受傷嚴重程度均計算在內，含受傷後逾1日死亡者。

4. 每十萬人口肇事件數=當年肇事件數/當年年中人口數X100,000。

3. 觀察近五年查獲酒後駕車情形，各年取締件數、移送法辦件數、嫌疑犯人數皆互有增減，並以 106 年為近五年最多；肇事件數及受傷人數則呈逐年遞減趨勢，106 年肇事件數 275 件較 105 年減少 8.03%，較 102 年減少 56.28%，顯示在本市警察機關高頻率酒駕攔檢下，酒駕肇事情形大幅改善。(表一)

## 二、全國查獲酒後駕車概況：

1. 106 年全國酒駕取締件數計 103,670 件、移送法辦件數 61,060 件，較 105 年 104,756 件及 63,020 件各減少 1,086 件(減少 1.04%)及 1,960 件(減少 3.11%)；酒駕嫌疑犯 61,676 人，較 105 年 62,043 人減少 367 人(減少 0.59%)，其中男性 56,114 人、女性 5,562 人，平均每 10 位嫌疑犯中，男性占 9.10 人。(表二)
2. 106 年全國酒駕取締件數 103,670 件，其中以臺中市 13,041 件最多，占 12.58%，新北市 12,962 件次之，占 12.50%，高雄市 12,547 件再次之，占 12.10%，本市酒駕取締件數為 8,220 件排名全國第六多，占 7.93%；106 年全國酒駕移送法辦件數 61,060 件，其中亦以臺中市 7,065 件最多，占 11.57%，新北市 6,896 件次之，占 11.29%，本市 6,711 件再次之，占 10.99%。(表二)
3. 106 年全國酒駕肇事件數為 5,039 件，其中 A1 類為 85 件(1.69%)，A2 類為 4,954 件 98.31%)，全年因酒駕死亡人數 87 人，受傷人數 6,160 人。各縣市肇事件數以臺中市 604 件最多，占 11.99%，高雄市 534 件次之，占 10.60%，桃園市 506 件再次之，占 10.04%，本市 275 件全國第八多，占 5.46%。(表二)
4. 若扣除各縣市人口數差距之因素觀察，南投縣平均每十萬人酒駕肇事件數 57.64 件全國最多，屏東縣 47.67 件次之，嘉義縣 47.15 件再次之，本市 14.58 件全國第 19 多。(表二)

表二、全國查獲酒後駕車概況

單件：件、人、件/十萬人口

機關別	取締 件數	移送法 辦件數	嫌疑犯			肇事件數			每十萬人口 肇事件數	死亡 人數	受傷人數		
			計	男	女	A1	A2	A1			A2		
105年全國	104,756	63,020	62,043	56,533	5,510	5,695	95	5,600	24.22	102	6,993	54	6,939
臺南市	7,817	6,301	6,283	5,763	520	299	2	297	15.86	2	373	4	369
106年全國	103,670	61,060	61,676	56,114	5,562	5,039	85	4,954	21.39	87	6,160	58	6,102
新北市	12,962	6,896	5,803	5,340	463	306	5	301	7.68	5	380	11	369
臺北市	10,633	6,440	6,435	5,796	639	65	2	63	2.42	2	73	1	72
桃園市	8,425	4,450	4,368	3,883	485	506	4	502	23.34	4	628	4	624
臺中市	13,041	7,065	7,642	6,894	748	604	3	601	21.75	3	737	2	735
臺南市	8,220	6,711	6,691	6,021	670	275	4	271	14.58	4	333	-	333
高雄市	12,547	3,444	4,701	4,344	357	534	4	530	19.22	4	661	7	654
宜蘭縣	3,073	2,578	2,557	2,333	224	171	2	169	37.41	2	211	2	209
新竹縣	2,317	1,576	1,575	1,424	151	245	4	241	44.56	4	301	-	301
苗栗縣	3,200	1,563	1,652	1,563	89	221	4	217	39.71	4	254	1	253
彰化縣	4,547	3,480	3,468	3,223	245	376	3	373	29.27	3	475	1	474
南投縣	1,786	1,528	1,504	1,367	137	290	12	278	57.64	13	344	4	340
雲林縣	1,714	1,456	1,441	1,326	115	268	8	260	38.69	8	315	5	310
嘉義縣	1,875	1,657	1,655	1,562	93	242	8	234	47.15	8	299	11	288
屏東縣	5,109	3,055	3,045	2,772	273	397	12	385	47.67	13	490	2	488
臺東縣	1,767	1,008	1,003	873	130	86	1	85	39.06	1	99	1	98
花蓮縣	3,282	1,826	1,819	1,476	343	131	1	130	39.69	1	162	-	162
澎湖縣	420	319	315	290	25	39	-	39	37.62	-	44	-	44
基隆市	1,339	1,003	999	928	71	33	1	32	8.88	1	34	-	34
新竹市	1,333	765	772	660	112	91	1	90	20.72	1	111	-	111
嘉義市	1,310	819	823	721	102	49	-	49	18.17	-	55	-	55
金門縣	286	196	192	185	7	45	-	45	33.02	-	57	-	57
連江縣	9	5	5	5	-	2	-	2	15.70	-	4	-	4
警政署所 屬機關	4,475	3,220	3,211	3,128	83	63	6	57		6	93	6	87

資料來源：內政部警政署

# 統計通報－106 年臺南市家庭暴力防治概況

## 壹、前言

家庭暴力係指家庭成員間實施身體、精神或經濟上之騷擾、控制、脅迫或其他不法侵害之行為，目前主要受害人為女性，其中最常見的是丈夫對妻子的暴力。我國家庭暴力防治法於民國 87 年 6 月 24 日通過，距今已 20 年，但家庭暴力通報案件仍頻傳，一方面表示受害者積極尋求社政或警政單位協助，另一方面也呈現我國家庭教育及觀念仍有進步空間。

專有名詞及計算式：

- (1) 平均每萬人通報件數 = 通報案件數 / 年中人口數 X 10,000 人
- (2) 家庭暴力事件通報之相對人係指家庭暴力案件遭通報後，相對於被害人之他方當事人。
- (3) 性別比 = 男性人性 / 女性人數 X 100

## 貳、統計結果

一、本市家庭暴力防治情形：

- 106 年本市家庭暴力通報案件計 7,986 件，案件類型以婚姻、離婚或同居關係暴力相關為主，占 52.40%，兩造關係則以現同住之其他家庭成員關係 38.89% 最高，配偶關係 35.41% 次之。
  1. 106 年本市家庭暴力通報案件計 7,986 件，平均每萬人通報案件 42.34 件，較 105 年 7,555 件及 40.06 件各增加 431 件(5.70%)及 2.28 件(5.69%)，通報案件類型以婚姻、離婚或同居關係暴力 4,185 件最多，占 52.40%，其他類型 2,050 件次之，占 25.67%，兒少保護 1,231 件再次之，占 15.41%。(表三)
  2. 106 年本市家庭暴力通報案件被害及加害者兩造關係別以現同住之其他家庭成員關係 3,106 件最多，占 38.89%，配偶關係 2,828 件次之，占 35.41%，其中配偶且共同生活 2,419 件(30.29%)、分居 409 件(5.12%)。(表三)
- 近年男性被害人比例、女性相對人比例皆呈增加趨勢，但目前女性仍為家庭暴力主要受害人，男性為主要相對人，106 年本市家庭暴力通報案件中，平均每 10 位被害人，女性占 7.04 人，平均每 10 位相對人，男性占 7.75 人。
  3. 106 年本市家庭暴力被害人 6,305 人，其中男性 1,828 人、女性 4,440 人、性別不詳 37 人，平均每 10 位被害人中，女性占 7.04 人；家庭暴力相對人 6,311 人，其中男性 4,890 人、女性 1,392 人、性別不詳 29 人，平均每 10 位相對人中，男性占 7.75 人。(表一)
  4. 近五年家庭暴力通報案件以 102 年 8,396 件最多，104 年 7,381 件最少，106 年 7,986 件為近五年第二多；觀察近五年家庭暴力被害人及相對人性別比趨勢，男性被害人比例、女性相對人比例皆呈增加趨勢，但目前女性仍為家庭暴力主要受害人，男性為主要相對人。(表一)

◎ 觀察近五年，103-106年家庭暴力被害人保護扶助人次逐年上升，扶助方式以諮詢協談為主，保護扶助人次以女性為主，106年平均每10位扶助人次中，女性占7.26人次，惟近五年男性保護扶助人次成長率137.74%，大於女性51.49%，未來政策值得重視男性保護扶助方面。

1. 106年本市家庭暴力被害人保護扶助人次85,127人次，其中男性23,348人次、女性61,779人次，平均每10位扶助人次中，女性占7.26人次；扶助方式(其他扶助除外)以諮詢協談76,008人次最多，占89.29%，經濟扶助1,715人次次之，占2.01%，心理諮商與輔導756人次再次之，占0.89%。(表二)
2. 近五年家庭暴力被害人保護扶助情形，自103年至106年保護扶助人次逐年遞增，106年達85,127人次達近五年最多，較105年67,521人次增加17,606人次(26.07%)，較102年50,601人次增加34,526人次(68.23%)。各年度扶助方式仍以諮詢協談為主。(表二)
3. 目前保護扶助人次雖仍以女性為主，惟近五年男性保護扶助人次成長率137.74%，大於女性51.49%，未來政策值得重視男性保護扶助方面。(表二)

表一、臺南市家庭暴力事件通報被害人及相對人概況

單位：件、人

年別	通報案件數(件)	被害者人數(人)					相對人人數(人)				
		計	男	女	不詳	性別比	計	男	女	不詳	性別比
102年	8,396	7,142	1,861	5,149	132	36.14	6,822	5,200	1,230	392	422.76
103年	7,679	6,448	1,650	4,705	93	35.07	6,573	5,016	1,205	352	416.27
104年	7,381	5,895	1,572	4,286	37	36.68	5,737	4,532	1,130	75	401.06
105年	7,555	6,044	1,683	4,303	58	39.11	5,994	4,709	1,230	55	382.85
106年	7,986	6,305	1,828	4,440	37	41.17	6,311	4,890	1,392	29	351.29
較105年變動率	5.70	4.32	8.62	3.18	-36.21	5.26	5.29	3.84	13.17	-47.27	-8.24
較102年變動率	-4.88	-11.72	-1.77	-13.77	-71.97	13.91	-7.49	-5.96	13.17	-92.60	-16.91

資料來源：衛生福利部統計處

備註：1.性別不詳係指填寫通報表之相關人員因故無勾選被害人或相對人之性別，如：非本人報案等。

2.為明確定義家庭暴力範圍，自103年起通報案件不列兩造關係為「陌生人」及「4親等以外之家庭成員」等案件。

表二、臺南市家庭暴力被害人保護扶助概況

單位：人次

年別	保護扶助人次			諮詢協談	庇護安置(含隨行子女)	陪同出庭	聲請保護令	法律扶助	經濟扶助	心理諮商與輔導	子女問題協助	其他
	計	男	女									
102年	50,601	9,821	40,780	41,487	573	1,115	...	4,921	372	334	975	824
103年	48,962	10,490	38,472	44,128	267	334	...	295	868	366	262	2,442
104年	65,326	13,069	52,257	58,933	377	454	278	135	1,335	785	348	2,681
105年	67,521	16,299	51,222	60,927	435	555	352	224	972	502	424	3,130
106年	85,127	23,348	61,779	76,008	319	518	403	473	1,715	756	555	4,380
較105年變動率	26.07	43.25	20.61	24.75	-26.67	-6.67	14.49	111.16	76.44	50.60	30.90	39.94
較102年變動率	68.23	137.74	51.49	83.21	-44.33	-53.54	--	-90.39	361.02	126.35	-43.08	431.55

資料來源：衛生福利部統計處

備註：1.102年「陪同出庭」和「法律扶助」除了委請律師和實際陪同出庭之外，相關法律或司法流程的訊息提供與討論均納入計算，

惟103年起調整為確實有委請律師、陪同出庭等具體事項方可列計。

2.104年「聲請保護令」統計項目，係自「法律扶助」獨立出來統計。

二、全國家庭暴力案件通報情形：

- 106 年全國家庭暴力通報案件計 118,586 件，較上年略升，平均每十件通報案件中，就有 5.47 件與婚姻、離婚或同居關係暴力相關，或有 7.08 件發生在六都。
- 106 年全國平均每萬人通報案件 50.34 件，本市平均每萬人通報案件 42.34 件，六都排名最低，縣市排名第 17 名
  1. 106 年全國家庭暴力通報案件計 118,586 件，平均每萬人通報案件 50.34 件，較 105 年 117,550 件及 49.99 件各增加 1,036 件(0.88%)及 0.35 件(0.70%)，通報案件類型以婚姻、離婚或同居關係暴力 64,898 件最多，占 54.73%，其他類型 30,436 件次之，占 25.67%，兒少保護 15,779 件再次之，占 13.31%。(表三)
  2. 觀察全國家庭暴力通報情形，各縣市通報案件以新北市 19,233 件最多，占全國 16.22%，臺中市 16,790 件次之，占 14.16%，高雄市 16,358 件再次之，占 13.79%，本市 7,986 件，占全國 6.73%，六都及縣市排名第六。家庭暴力案件通報集中在直轄市，六都通報合計數計 83,915 件，占全國 70.76%。(表三)
  3. 若扣除各縣市人口數差距之因素觀察，臺東縣平均每萬人之家庭暴力通報案件 78.85 件全國最多，花蓮縣 62.50 件次之，臺中市 60.46 件再次之，本市 42.34 件六都排名最低，縣市排名第 17 名。(表三)

表三、家庭暴力事件通報案件統計

地區別	通報案件類型(件)					平均每 萬人通 報件數 (件/萬 人)	被害及加害者兩造關係別(件)					
	合計	婚姻、 離婚或 同居關 係暴力	兒少 保護	老人 虐待	其他		配偶			前配偶 (離婚)	曾同住 之其他 家庭成 員	現同住 之其他 家庭成 員
							小計	共同 生活	分居			
105年全國	117,550	64,978	16,198	7,046	29,328	49.99	42,833	38,052	4,781	5,780	24,614	44,323
臺南市	7,555	4,080	1,156	447	1,872	40.06	2,646	2,305	341	355	1,679	2,875
106年全國	118,586	64,898	15,779	7,473	30,436	50.34	42,586	37,627	4,959	5,668	24,125	46,207
新北市	19,233	11,018	2,689	1,026	4,500	48.29	7,100	6,331	769	967	4,366	6,800
臺北市	13,216	7,021	1,300	871	4,024	49.14	4,564	4,079	485	557	2,348	5,747
桃園市	10,332	6,003	1,587	518	2,224	47.66	3,993	3,570	423	539	2,269	3,531
臺中市	16,790	9,285	2,104	1,007	4,394	60.46	5,900	5,151	749	790	3,438	6,662
臺南市	7,986	4,185	1,231	520	2,050	42.34	2,828	2,419	409	402	1,650	3,106
高雄市	16,358	7,965	3,143	986	4,264	58.88	5,103	4,562	541	732	3,998	6,525
宜蘭縣	1,771	1,070	123	127	451	38.75	762	684	78	90	236	683
新竹縣	2,243	1,392	169	123	559	40.79	1,000	861	139	131	296	816
苗栗縣	2,486	1,364	250	160	712	44.67	962	826	136	91	424	1,009
彰化縣	5,591	2,949	690	431	1,521	43.52	2,146	1,867	279	250	1,018	2,177
南投縣	2,275	1,346	154	178	597	45.22	916	815	101	104	309	946
雲林縣	4,165	2,228	263	385	1,289	60.13	1,447	1,276	171	213	513	1,992
嘉義縣	2,592	1,335	277	257	723	50.50	883	806	77	126	459	1,124
屏東縣	3,762	2,028	556	277	901	45.17	1,344	1,175	169	187	803	1,428
臺東縣	1,736	992	191	127	426	78.85	597	523	74	97	332	710
花蓮縣	2,063	1,143	272	156	492	62.50	711	640	71	83	434	835
澎湖縣	270	182	9	16	63	26.04	120	107	13	26	24	100
基隆市	2,218	1,233	313	146	526	59.66	776	687	89	118	462	862
新竹市	1,970	1,224	257	82	407	44.85	837	721	116	84	413	636
嘉義市	1,277	775	157	69	276	47.36	482	421	61	74	272	449
金門縣	223	142	38	11	32	16.36	99	92	7	7	54	63
連江縣	29	18	6	—	5	22.77	16	14	2	—	7	6

資料來源：衛生福利部統計處

# 統計通報—臺南市機動車輛及道路交通事故概況

◎ 106年底本市機動車輛較105年底增加0.99%，其中使用電能車輛較105年底增加4,262輛或45.81%，使用電能車輛部分近五年均呈逐年遞增。106年本市道路交通事故肇事率較105年大幅減少每萬輛34.37件，A1類酒後駕車肇事致死比例近五年皆較全國低。

1. 106年底本市機動車輛數1,966,321輛，較105年底1,947,077輛增加19,244輛或0.99%；其中汽車登記數676,601輛，機車登記數1,289,720輛。綜觀近五年本市機動車輛資料，因102年底10年以上高齡機車完成報廢即不需補繳過去5年積欠之燃料使用費，機動車輛數103年底達最低1,927,315輛，爾後近三年則逐年增加。(詳圖1)
2. 若按使用燃料分，106年底本市機動車輛數中使用電能車輛為13,566輛占本市機動車輛0.69%，較105年底9,304輛占0.48%，增加4,262輛或45.81%，比例增加0.21個百分點。綜觀近五年資料，使用電能車輛逐年增加，至106年底使用電能車輛數為102年底使用電能車輛數之2.28倍。(詳表1)
3. 106年本市道路交通事故肇事件數為17,239件，較105年為23,803件減少6,564件或減少27.58%，其中A1類為171件，A2類為17,068件。A1類按肇事原因分為汽(機、慢)車駕駛人過失168件(98.25%)、行人或乘客過失3件(1.75%)。106年本市道路交通事故肇事率平均為每萬輛88.10件，較105年每萬輛122.47件減少每萬輛34.37件。(詳表3)
4. 由酒後駕車肇事統計，106年本市A1類酒後駕車肇事致死件數有4件占本市A1類道路交通事故肇事件數之2.34%，較105年2件增加2件。綜觀近五年資料，本市A1類酒後駕車肇事致死件數最高為102年14件，最低為105年2件。(詳表2)

表1. 本市機動車輛數--按使用燃料分

	合計 (輛)	使用電能車輛		不使用 電能車輛 (輛)
		數量 (輛)	占比 (%)	
102年	1,942,744	5,945	0.31	1,936,799
103年	1,927,315	7,222	0.37	1,920,093
104年	1,940,032	7,954	0.41	1,932,078
105年	1,947,077	9,304	0.48	1,937,773
106年	1,966,321	13,566	0.69	1,952,755

資料來源：交通部統計處

說明：使用電能車輛數含電能車輛及油電混合車輛。

表2. 近五年A1類酒駕肇事致死統計

	全國			本市		
	A1類道路 交通肇事 (件)	A1類酒駕 肇事致死 (件)	A1類酒駕 致死比例 (%)	A1類道路 交通肇事 (件)	A1類酒駕 肇事致死 (件)	A1類酒駕 致死比例 (%)
102年	1,785	234	13.11	189	14	7.41
103年	1,693	160	9.45	176	5	2.84
104年	1,545	137	8.87	162	6	3.70
105年	1,476	95	6.44	174	2	1.15
106年	1,351	85	6.29	171	4	2.34

資料來源：內政部警政署



圖1. 近五年本市機動車輛登記數



圖2. 近五年全國機動車輛登記數

◎ 106年底全國機動車輛較105年底增加0.90%，106年全國道路交通事故肇事率較105年減少每萬輛15.80件，106年全國A1類酒駕肇事致死件數比例近五年逐年遞減。

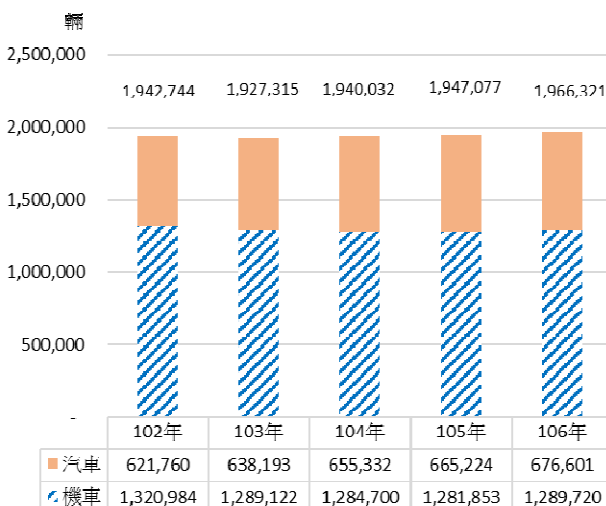
1. 106年底全國機動車輛數21,704,365輛，較105年底21,510,650輛增加193,715輛或0.90%；其中汽車登記數7,948,783輛，機車登記數13,755,720輛。綜觀近五年全國機動車輛資料，機動車輛數102年至103年呈減少趨勢，103年底達最低21,290,279輛，爾後近三年則逐年增加。(詳圖2)
2. 106年全國道路交通事故肇事總件數257,528件，較105年289,605件減少32,077件或減少11.08%。106年全國道路交通事故肇事率平均為每萬輛119.18件，較105年每萬輛134.98件，減少每萬輛15.80件。按縣市別來看，以連江縣每萬輛0件最低，金門縣每萬輛64.31件次之，高雄市每萬輛156.03件最高，本市每萬輛88.10件排名全國第五低。
3. 106年全國A1類道路交通事故肇事事件數1,351件，A2類256,177件。A1類按肇事原因分為汽(機、慢)車駕駛人過失1,284件(95.04%)、機件故障4件(0.30%)、行人或乘客過失61件(4.52%)、其他肇事原因2件(0.14%)。(詳表3)
4. 由酒後駕車肇事統計，106年全國A1類酒後駕車肇事致死件數有85件占全國A1類道路交通事故肇事事件數之6.29%，較105年95件減少10件或減少10.53%。綜觀近五年資料，全國A1類酒後駕車肇事致死件數呈逐年遞減。(詳表2)

表3、106年機動車輛及道路交通事故概況表

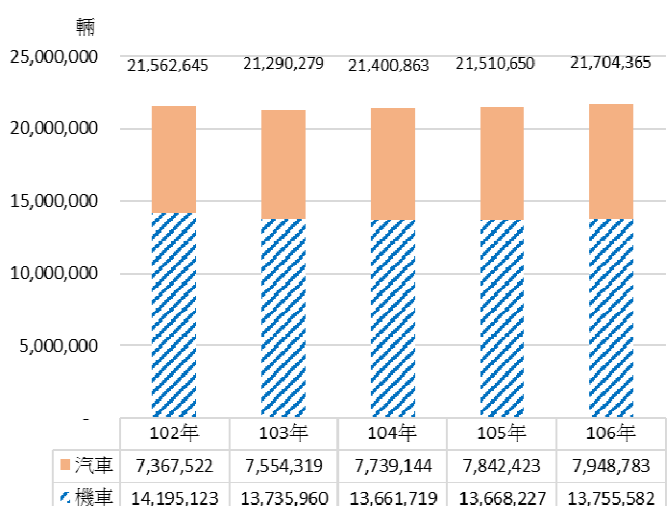
縣市別	肇事率 (件/萬輛)	年中機動 車輛數 (輛)	全年道路交通事故								酒後駕車 肇事統計 A1類
			肇事事件數			A1類肇事事件數--按肇事原因					
			總件數	A1類	A2類	汽(機、慢) 車駕駛人 過失	機件 故障	行人 (或乘客) 過失	交通管制 (設施)缺陷	其他	
105年總計	134.98	21,455,774	289,605	1,476	288,129	1,401	4	68	-	3	95
臺南市	122.47	1,943,555	23,803	174	23,629	163	-	11	-	-	2
106年總計	119.18	21,607,512	257,528	1,351	256,177	1,284	4	61	-	2	85
新北市	90.91	3,200,175	29,093	110	28,983	95	1	14	-	-	5
臺北市	97.17	1,760,351	17,106	61	17,045	61	-	-	-	-	2
桃園市	149.12	1,899,560	28,326	110	28,216	104	-	6	-	-	4
臺中市	151.99	2,745,971	41,736	93	41,643	88	1	4	-	-	3
臺南市	88.10	1,956,699	17,239	171	17,068	168	-	3	-	-	4
高雄市	156.03	2,889,051	45,079	136	44,943	131	-	4	-	1	4
宜蘭縣	146.65	428,024	6,277	32	6,245	32	-	-	-	-	2
新竹縣	125.68	501,748	6,306	51	6,255	44	1	6	-	-	4
苗栗縣	106.64	539,971	5,758	33	5,725	32	-	1	-	-	4
彰化縣	104.96	1,307,129	13,719	99	13,620	93	-	6	-	-	3
南投縣	111.86	523,075	5,851	54	5,797	50	1	3	-	-	12
雲林縣	101.32	696,085	7,053	87	6,966	86	-	1	-	-	8
嘉義縣	101.69	522,480	5,313	64	5,249	60	-	4	-	-	8
屏東縣	98.04	903,717	8,860	97	8,763	93	-	4	-	-	12
臺東縣	125.46	231,711	2,907	37	2,870	37	-	-	-	-	1
花蓮縣	127.54	325,314	4,149	45	4,104	44	-	1	-	-	1
澎湖縣	76.43	105,198	804	10	794	10	-	-	-	-	-
基隆市	77.90	279,324	2,176	18	2,158	15	-	2	-	1	1
新竹市	150.43	411,275	6,187	25	6,162	23	-	2	-	-	1
嘉義市	108.44	272,769	2,958	9	2,949	9	-	-	-	-	-
金門縣	64.31	98,122	631	9	622	9	-	-	-	-	-
連江縣	-	9,763	-	-	-	-	-	-	-	-	-

資料來源:交通部統計處、內政部警政署

說明:1.當年肇事事件數不含內政部警政署所屬機關，按肇事原因及酒駕肇事資料僅含A1類。

2.A1類係指造成當場或24小時內死亡之事故；A2類指造成人員受傷或超過24小時死亡之交通事故。

3.肇事率=肇事總件數/年中機動車輛數\*10,000。

# 統計通報—106年臺南市火災統計

為清楚呈現火災態樣及案件比例，以利消防政策制定並與國際接軌，內政部消防署歷經2年時間完成修正火災統計範圍與分類方式，由原範圍「造成人員死亡之火災案件(A1類)」及「造成人員受傷、涉及糾紛、縱火案件或起火原因待查之火災案件(A2類)」等2類合計改為分別列示，並增列其他「火災案件搶救出勤紀錄表」所列之火災案件(A3類)，並於106年1月1日起開始全國推動實施，以真實呈現火災件數。

◎ 106年本市A1及A2類火災案件數45件，死亡人數8人、受傷人數10人，為近五年最低；A3類輕微火災件數3,645件最多，占98.78%。森林田野火災近7成，以4月最多。起火原因主要為遺留火種占72.28%。

- 106年本市火災案件數，A1類7件，A2類38件，兩類合計45件，較105年79件減少34件或減少43.04%，A3類3,645件，共計3,690件。106年本市火災死亡人數8人，受傷人數10人，較105年火災死亡人數16人減少8人，受傷人數25人減少15人。綜觀近五年資料，A1及A2類火災案件逐年遞減，106年為近五年最低，死傷人數亦為近五年最低。(詳見表1)
- 106年本市火災案件中，按火災分類，以森林田野火災2,476件或67.10%最多，其次為建築物火災657件或17.80%。按起火原因，以遺留火種2,667件或72.28%最多，其次為爐火烹調及電氣因素各248件或6.72%。(詳見表2、圖1、圖2)
- 若再細觀各月份資料，4月份火災案件數534件最多，3月份481件次之，此兩個月共計1,015件占本市全年火災案件數27.51%，其中屬敬神掃墓祭祖及遺留火種共887件占此兩個月案件比例87.39%，應與清明節前祭祖掃墓有關；9月份起森林田野火災案件漸增應與農作秋收後至春種前整地燃燒雜草相關。(詳見圖2、圖3)

表1.近五年本市火災案件概況

	火災案件數				死亡 人數	受傷 人數
	A1及A2類		A3			
	合計	A1				
102年	117	117	--	11	25	
103年	105	105	--	11	20	
104年	103	103	--	13	15	
105年	79	79	--	16	25	
106年	45	7	38	8	10	

資料來源：本市消防局

說明：106年以前火災案件數僅以A1及A2類合計列示。



圖1. 106年本市前十大火災發生原因



圖2. 106年本市各月火災案件分類

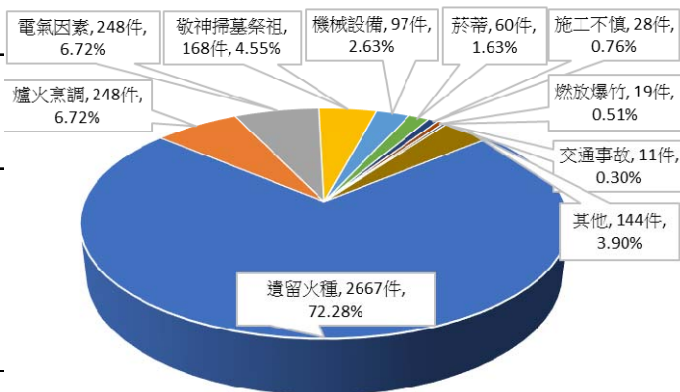

圖3. 106年本市前五大火災發生原因

◎ 106年全國A1及A2類火災發生率為平均每萬人口0.67件較105年減少0.12件，本市0.24件排名全國第三低，六都中本市排名第二低。

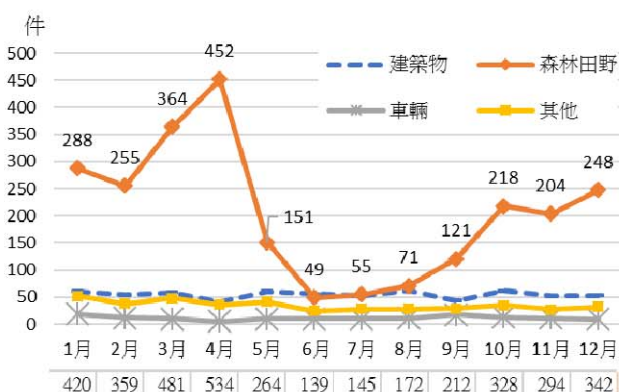
1. 106年全國火災案件，A1類146件，A2類1,429件，兩類合計1,575件，較105年1,856件減少281件或減少15.14%，A3類28,889件，共計30,464件。其中A1及A2類以桃園市299件最多，新北市202件次之，本市45件排名第十。A3類以臺中市3,863件最多，本市3,645件次之。細觀火災分類結構(含A3類)，建築物火災前三名為臺北市1,892件、新北市1,641件及臺中市1,090件，森林田野火災前三名為本市2,476件、彰化縣2,007件及臺中市1,777件。  
(詳見表2)
2. 106年全國A1及A2類之火災發生率為平均每萬人口0.67件，較105年0.79件減少0.12件，其中雲林縣1.56件最高，南投縣1.39件次之，本市0.24件排名全國第三低，六都中本市排名第二低。(詳見表2)
3. 若僅以A1及A2類統計，六都中以高雄市44件最少，其次為本市45件，最多為桃園市299件。臺北市及新北市以建築物火災最多，其餘四都則以森林田野火災最多。(詳見表2)

表2.106年火災案件統計及火災分類

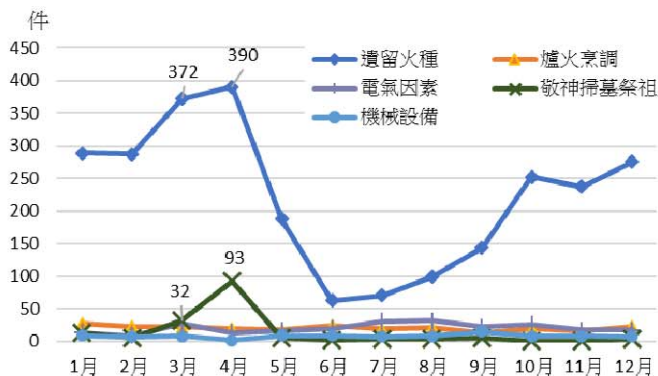
單位：件/每萬人口，件

	A1及A2類火災發生率		火災案件數					106年火災案件分類			
	105年	106年	105年	106年			A3	建築物	森林田野	車輛	其他
				合計	A1	A2					
全國	0.79	0.67	1,856	1,575	146	1,429	28,889	9,094	13,240	1,505	6,624
新北市	0.41	0.51	161	202	24	178	2,528	1,641	378	228	483
臺北市	0.61	0.74	165	199	17	182	2,522	1,892	128	156	545
桃園市	1.71	1.38	363	299	11	288	2,050	705	909	150	585
臺中市	0.54	0.67	149	185	20	165	3,863	1,090	1,777	179	1,002
臺南市	0.42	0.24	79	45	7	38	3,645	657	2,476	138	419
高雄市	0.19	0.16	54	44	15	29	2,941	1,026	1,377	160	422
宜蘭縣	1.22	0.83	56	38	3	35	220	108	91	15	44
新竹縣	2.63	0.84	143	46	3	43	790	184	413	56	183
苗栗縣	0.73	0.72	41	40	6	34	1,328	154	814	51	349
彰化縣	0.67	0.63	86	81	11	70	3,228	371	2,007	74	857
南投縣	1.93	1.39	98	70	2	68	116	68	31	29	58
雲林縣	1.43	1.56	100	108	5	103	2,268	239	1,626	63	448
嘉義縣	0.41	0.49	21	25	3	22	1,444	173	904	39	353
屏東縣	0.73	0.82	61	68	4	64	414	195	0	51	236
臺東縣	1.58	1.09	35	24	2	22	232	78	17	28	133
花蓮縣	0.88	0.52	29	17	3	14	589	225	24	35	322
澎湖縣	1.56	1.16	16	12	0	12	132	21	76	6	41
基隆市	1.40	0.65	52	24	5	19	171	131	17	13	34
新竹市	0.46	0.25	20	11	0	11	43	33	1	8	12
嘉義市	2.15	0.63	58	17	2	15	94	63	7	13	28
金門縣	0.37	0.44	5	6	0	6	196	23	151	8	20
連江縣	13.52	—	17	—	0	0	23	10	9	1	3
中央各部會所屬	--	--	79	27	6	21	92	12	9	8	89

資料來源：內政部消防署

說明：1. A1及A2類火災發生率=A1及A2類火災案件數/年中人口數\*10,000

2. 105年僅列計A1及A2類火災案件數。

3. 火災案件分類中非建築物、森林田野、車輛者歸其他。

# 第九章、家庭收支



通報名稱：

1. 105 年臺南市不同性別經濟戶長家庭消費支出情形

## 統計通報:105年臺南市不同性別經濟戶長家庭消費支出情形

臺灣近年經濟社會變遷，女性教育程度提高，就業人數逐年增加，經濟自主能力隨之增強，擔任負責家庭主要生計經濟戶長的比率亦增加，由家庭收支訪問調查結果顯示，家庭之所得與消費水準可反映家庭經濟資源之豐寡，105年本市男性經濟戶長家庭在可支配所得、消費上均比女性多，但女性經濟戶長家庭消費支出占可支配所得的比例(平均消費傾向)較男性高。

◎ 105年本市女性經濟戶長占29.70%，近5年增加2.09個百分點；近5年男性經濟戶長家庭消費支出均比女性多；近5年除104年外，女性經濟戶長家庭平均消費傾向比男性高。

1. 105年本市家庭戶數共674,233戶，其中男性經濟戶長戶數為474,016戶，女性200,217戶，顯示本市全體家庭仍以男性經濟戶長為主，而近5年女性經濟戶長戶數增加2.09個百分點，較全國1.70個百分點增加0.39個百分點；近5年男性經濟戶長家庭可支配所得均比女性高；105年女性經濟戶長平均消費傾向0.82，較男性0.78高0.05，近5年除104年外，女性經濟戶長家庭平均消費傾向比男性高。(詳表1)
2. 105年本市男、女性經濟戶長家庭消費支出分別為737,952元、598,108元，較104年731,220元、548,031元，增加6,732元(0.92%)、50,078元(9.14%)；較101年673,134元、507,217元增加64,818元、90,892元，近5年增幅分別為9.63%、17.92%，且近5年男性經濟戶長家庭消費支出均高於女性。(詳表1)
3. 近5年本市來看女性經濟戶長家庭在「住宅服務、水電瓦斯及其他燃料」、「醫療保健」等2項類別消費支出占比高於男性，而男性經濟戶長家庭在「食品及非酒精飲料」、「菸酒及檳榔」、「交通」、「教育」、「餐廳及旅館」等5項類別消費支出占比高於女性；而近5年女性經濟戶長家庭在「住宅服務、水電瓦斯及其他燃料」、「食品及非酒精飲料」及「醫療保健」3項消費支出比重的總和均大於男性。(詳表2、圖1)
4. 近5年本市來看家庭在「食品及非酒精飲料」、「住宅服務、水電瓦斯及其他燃料」的消費支出占比隨著所得增加而遞減，而在「交通」、「通訊」、「教育」、「休閒與文化」的消費支出占比第五等分位組均較第一等分位組來的高，顯示低分位組花費較重於基本開銷，而高分位組因所得增加除基本開銷外，也較重視休閒生活。(詳表3)



圖1.本市 近5年不同性別經濟戶長家庭在「食品及非酒精飲料」、「住宅服務、水電瓦斯及其他燃料」與「醫療保健」三個方面消費占消費支出比率

註

1. 平均消費傾向=消費支出/可支配所得。

◎ 105年全國女性經濟戶長占29.71%，近5年增加1.70個百分點；近5年男性經濟戶長家庭消費支出均比女性多；近5年女性經濟戶長家庭平均消費傾向比男性高。

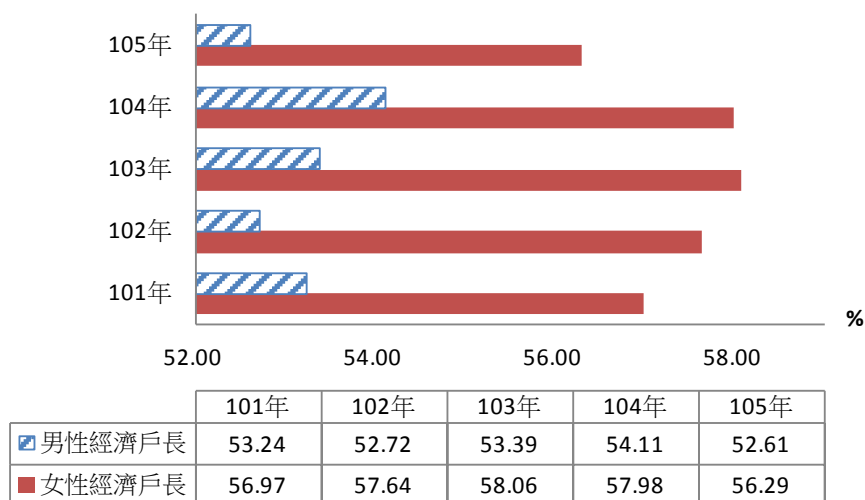
1. 105年全國家庭戶數共8,458,223戶，其中男性經濟戶長戶數為5,945,613戶，女性2,512,610戶，顯示全國全體家庭仍以男性經濟戶長為主，而近5年女性經濟戶長戶數增加1.70個百分點；近5年男性經濟戶長家庭可支配所得均比女性高；105年女性經濟戶長平均消費傾向0.80，較男性0.78高0.02，且近5年女性經濟戶長家庭平均消費傾向均比男性高。(詳表1)
2. 105年全國男、女性經濟戶長家庭消費支出分別為821,340元、671,440元，較104年802,385元、655,822元，增加18,955元(2.36%)、15,618元(2.38%)；較101年766,489元、627,974元增加54,851元、43,466元，近5年增幅分別為7.16%、6.92%，且近5年男性經濟戶長家庭消費支出均高於女性。(詳表1)
3. 近5年全國來看女性經濟戶長家庭在「住宅服務、水電瓦斯及其他燃料」、「醫療保健」、「休閒與文化」、「什項消費」等4項類別消費支出占比高於男性，而男性經濟戶長家庭在「食品及非酒精飲料」、「菸酒及檳榔」、「交通」、「通訊」、「教育」、「餐廳及旅館」等6項類別消費支出占比高於女性；而近5年女性經濟戶長家庭在「住宅服務、水電瓦斯及其他燃料」、「食品及非酒精飲料」及「醫療保健」3項消費支出比重的總和均大於男性。(詳表2、圖2)

◎ 近5年五都<sup>2</sup>男性經濟戶長家庭消費支出、可支配所得均比女性多；近5年女性經濟戶長家庭平均消費傾向除臺中市外，均比男性高。

五都近5年男性經濟戶長家庭可支配所得、消費支出均比女性高，女性經濟戶長家庭可支配所得北部三都優於南部二都；近5年女性經濟戶長家庭平均消費傾向除臺中市外，均比男性高，而五都男、女性經濟戶長家庭在平均消費傾向的差異不大。(詳表1)



圖2. 全國近5年不同性別經濟戶長家庭在「食品及非酒精飲料」、「住宅服務、水電瓦斯及其他燃料」與「醫療保健」三個方面向消費占消費支出比率

註

2. 桃園市於103年12月25日才升格為直轄市，資料僅有升格為直轄市後(104年)的資料，故僅作五都比較。

表1. 近5年臺灣地區暨六都家庭不同性別經濟戶長家庭可支配所得、消費支出概況

單位:戶、元、%

項目	經濟戶長戶數 (戶)		可支配所得 (元)		消費支出 (元)		平均消費傾向		
	男	女	男	女	男	女	男	女	
總計	101年	5,814,972	2,262,351	983,201	770,348	766,489	627,974	0.78	0.82
	102年	5,912,874	2,278,766	998,332	796,578	786,731	647,221	0.79	0.81
	103年	5,974,977	2,315,023	1,020,900	791,536	798,223	644,047	0.78	0.81
	104年	5,940,970	2,445,525	1,029,472	808,018	802,385	655,822	0.78	0.81
	105年	5,945,613	2,512,610	1,057,791	840,070	821,340	671,440	0.78	0.80
	105年較 上年差距	4,643	67,085	28,319	32,052	18,955	15,618	0.00	-0.01
新北市	101年	1,007,662	436,189	972,434	772,108	780,605	651,660	0.80	0.84
	102年	1,036,789	429,152	979,375	814,945	783,474	671,474	0.80	0.82
	103年	1,082,088	404,628	1,001,264	804,345	799,200	658,662	0.80	0.82
	104年	1,086,312	417,532	1,001,525	850,186	796,583	684,544	0.80	0.81
	105年	1,068,389	446,929	1,076,469	854,740	818,062	659,022	0.76	0.77
	105年較 上年差距	-17,924	29,398	74,944	4,555	21,479	-25,522	-0.04	-0.03
臺北市	101年	695,066	312,621	1,361,377	1,093,519	1,016,423	878,862	0.75	0.80
	102年	707,822	313,613	1,375,384	1,062,096	1,047,356	898,974	0.76	0.85
	103年	731,496	299,969	1,377,720	1,085,041	1,060,564	901,352	0.77	0.83
	104年	707,732	333,647	1,407,239	1,116,318	1,055,887	899,861	0.75	0.81
	105年	717,961	327,214	1,388,246	1,172,921	1,053,705	962,496	0.76	0.82
	105年較 上年差距	10,229	-6,433	-18,993	56,603	-2,182	62,635	0.01	0.01
臺中市	101年	634,073	241,086	944,533	734,531	762,410	600,814	0.81	0.82
	102年	653,238	236,751	976,864	796,701	824,963	663,079	0.84	0.83
	103年	647,846	256,337	1,020,692	792,605	836,667	658,954	0.82	0.83
	104年	630,582	289,613	1,036,989	824,839	828,168	665,737	0.80	0.81
	105年	634,908	298,852	998,659	843,656	811,895	678,015	0.81	0.80
	105年較 上年差距	4,326	9,239	-38,330	18,817	-16,273	12,278	0.01	0.00
臺南市	101年	471,958	179,940	839,831	587,125	673,134	507,217	0.80	0.86
	102年	478,549	181,012	883,824	689,405	688,160	566,761	0.78	0.82
	103年	471,454	193,989	890,078	683,845	716,214	574,141	0.80	0.84
	104年	467,686	202,542	904,478	682,942	731,220	548,031	0.81	0.80
	105年	474,016	200,217	951,760	725,341	737,952	598,108	0.78	0.82
	105年較 上年差距	6,330	-2,325	47,282	42,399	6,732	50,078	-0.03	0.02
高雄市	101年	743,470	296,327	944,283	768,218	731,960	599,758	0.78	0.78
	102年	742,765	307,987	983,832	749,869	757,868	593,953	0.77	0.79
	103年	738,927	320,548	983,950	764,845	760,051	635,295	0.77	0.83
	104年	739,161	330,016	1,030,280	760,206	802,212	641,843	0.78	0.84
	105年	760,066	316,054	1,016,285	838,295	826,914	687,938	0.81	0.82
	105年較 上年差距	20,905	-13,962	-13,995	78,089	24,702	46,095	0.04	-0.02
桃園市 (*)	101年	...	...	...	...	...	...	...	...
	102年	...	...	...	...	...	...	...	...
	103年	...	...	...	...	...	...	...	...
	104年	858,886	711,797	1,134,627	894,934	858,886	711,797	0.76	0.80
	105年	551,107	206,783	1,152,548	912,574	883,830	691,036	0.77	0.76
	105年較 上年差距	-307,779	-505,014	17,921	17,640	24,944	-20,761	0.01	-0.04

資料來源:行政院主計總處

說明\*:桃園市於103年12月25日才升格為直轄市,資料僅有升格為直轄市後(104年)的資料。

表2. 近5年臺灣地區暨本市不同性別經濟戶長家庭消費支出概況

單位:%

項目		臺灣地區					本市				
		101年	102年	103年	104年	105年	101年	102年	103年	104年	105年
食品及非酒精飲料	男	15.32	15.23	14.69	14.75	14.74	16.20	16.28	16.32	16.24	15.79
	女	15.01	14.61	14.42	14.46	14.29	15.89	15.86	15.31	15.92	14.90
菸酒及檳榔	男	1.45	1.36	1.37	1.35	1.26	1.54	1.56	1.32	1.41	1.41
	女	0.85	0.78	0.85	0.75	0.74	0.81	0.86	0.65	0.76	0.78
衣著鞋襪及服飾用品	男	3.04	3.00	3.03	2.96	2.97	2.58	2.61	2.45	2.38	2.46
	女	3.01	2.93	2.99	2.94	2.89	2.41	2.59	2.48	2.36	2.38
住宅服務、水電瓦斯及其他燃料	男	23.56	23.41	23.69	23.89	23.38	20.20	20.06	21.05	20.54	20.66
	女	26.86	26.97	26.93	26.84	26.65	24.12	23.52	23.83	24.25	23.52
家具設備及家務維護	男	2.52	2.44	2.46	2.48	2.44	2.32	2.48	2.21	2.30	2.23
	女	2.42	2.52	2.41	2.35	2.38	2.01	2.38	2.24	2.03	2.19
醫療保健	男	14.51	14.57	14.60	14.80	15.03	16.85	16.38	16.02	17.33	16.16
	女	14.66	14.97	15.71	15.79	16.19	16.96	18.25	18.91	17.82	17.88
交通	男	9.82	10.24	10.05	9.56	9.58	10.97	10.77	10.88	10.26	11.91
	女	8.60	8.52	7.96	7.94	7.76	9.66	9.09	8.65	9.45	9.29
通訊	男	3.51	3.56	3.60	3.55	3.59	3.53	3.51	3.60	3.53	3.56
	女	3.44	3.49	3.45	3.45	3.40	3.55	3.58	3.51	3.46	3.33
休閒與文化	男	5.28	5.26	5.31	5.57	5.50	4.20	4.42	4.10	4.23	4.08
	女	5.28	5.37	5.39	5.73	5.70	4.15	4.10	4.42	3.85	4.81
教育	男	4.95	4.66	4.45	4.29	4.10	5.40	5.07	4.75	4.57	4.03
	女	4.04	3.75	3.63	3.27	3.05	4.55	3.86	3.52	3.04	3.30
餐廳及旅館	男	10.69	10.70	11.23	11.43	12.05	10.88	11.06	12.20	11.85	12.73
	女	10.24	10.14	10.59	10.77	11.20	10.76	10.41	11.09	11.31	12.00
什項消費	男	5.35	5.57	5.52	5.37	5.35	5.33	5.80	5.09	5.36	4.99
	女	5.58	5.93	5.68	5.72	5.76	5.12	5.50	5.37	5.76	5.64

資料來源:行政院主計總處

表3. 近5年本市五等分位家庭消費支出概況

單位:%

項目	消費支出 (元)	食品 及非 酒精 飲料	菸酒及 檳榔	衣著鞋 襪及服 飾用品	住宅服 務、水 電瓦斯 及其他	家具設 備及家 務維護	醫療 保健	交通	通訊	休閒與 文化	教育	餐廳及 旅館	什項 消費	
第一等分位	101年	277,127	19.33	1.58	1.74	31.84	2.38	16.07	6.22	2.43	2.79	1.56	9.97	4.06
	102年	289,662	19.58	1.60	1.75	30.51	1.98	17.34	6.79	2.59	2.73	1.53	9.71	3.89
	103年	302,794	19.33	1.44	1.94	31.09	2.16	17.15	5.94	2.25	3.04	1.07	10.34	4.25
	104年	294,091	19.95	1.15	1.82	31.10	1.91	17.95	6.11	2.65	2.83	1.10	9.74	3.70
	105年	306,200	20.72	1.06	1.74	30.75	2.01	17.10	5.40	2.66	2.90	0.67	10.91	4.07
	105年較上 年差距	12,109	0.78	-0.09	-0.08	-0.35	0.10	-0.85	-0.71	0.01	0.07	-0.43	1.16	0.37
第二等分位	101年	453,681	18.38	1.47	1.99	24.09	1.79	17.45	8.85	3.16	3.38	3.63	10.36	5.44
	102年	468,499	18.12	1.86	2.14	25.04	2.13	17.02	8.07	3.29	2.97	3.18	10.66	5.52
	103年	490,823	17.94	1.31	2.13	25.02	1.90	16.59	8.79	3.55	3.21	2.66	12.20	4.71
	104年	463,018	17.98	1.30	2.05	26.59	1.87	17.08	7.95	3.29	3.30	2.65	10.54	5.39
	105年	475,476	17.55	1.40	2.08	25.31	1.93	17.19	7.72	3.37	3.78	2.20	12.42	5.04
	105年較上 年差距	12,458	-0.44	0.10	0.03	-1.28	0.07	0.11	-0.23	0.08	0.48	-0.44	1.88	-0.35
第三等分位	101年	598,890	17.29	1.56	2.35	22.32	2.01	14.59	10.62	3.87	3.80	5.50	11.75	4.34
	102年	645,857	17.56	1.67	2.42	21.58	2.46	15.82	10.21	3.75	3.66	4.98	10.75	5.14
	103年	661,062	17.64	1.35	2.30	21.98	1.89	14.50	10.42	3.84	3.96	4.72	12.07	5.33
	104年	642,522	17.48	1.51	2.24	21.96	1.75	16.57	9.83	3.67	3.24	4.24	12.52	4.98
	105年	681,610	16.03	1.62	2.35	21.31	1.90	16.41	11.29	3.61	3.35	3.98	13.17	4.99
	105年較上 年差距	39,088	-1.45	0.11	0.10	-0.65	0.15	-0.16	1.46	-0.06	0.12	-0.26	0.65	0.01
第四等分位	101年	783,040	15.67	1.23	2.63	18.95	2.28	16.63	11.58	3.76	4.26	6.72	11.14	5.14
	102年	794,428	16.28	1.38	2.62	19.11	2.35	15.92	11.39	3.82	3.99	6.07	11.76	5.31
	103年	818,019	15.66	1.14	2.60	19.94	2.42	16.41	11.36	3.86	3.84	5.22	12.60	4.96
	104年	820,522	16.15	1.28	2.32	20.19	2.26	18.14	9.73	3.98	3.76	4.51	12.16	5.51
	105年	848,893	15.04	1.25	2.52	20.33	2.13	16.49	11.32	3.78	4.16	5.12	12.98	4.88
	105年較上 年差距	28,371	-1.12	-0.02	0.19	0.14	-0.13	-1.65	1.59	-0.20	0.40	0.61	0.81	-0.63
第五等分位	101年	1,023,953	13.93	1.28	3.04	17.72	2.55	18.35	12.04	3.64	5.11	5.59	10.57	6.19
	102年	1,075,767	13.50	0.99	3.13	17.37	2.79	17.87	11.68	3.53	6.05	5.30	10.80	6.97
	103年	1,101,292	13.71	0.90	2.73	18.90	2.43	18.29	11.40	3.59	5.32	5.43	11.65	5.65
	104年	1,159,158	13.75	1.09	2.76	17.56	2.71	17.46	12.26	3.41	5.57	5.35	11.92	6.16
	105年	1,169,951	13.52	1.02	2.76	18.15	2.64	16.42	14.12	3.50	5.42	4.33	12.33	5.77
	105年較上 年差距	10,793	-0.24	-0.07	0.00	0.60	-0.07	-1.04	1.86	0.10	-0.15	-1.02	0.41	-0.39

資料來源:行政院主計總處

# 第九章、農林漁牧



通報名稱：

1. 臺南市 104 年農林漁牧業普查概況

# 統計通報—臺南市 104 年農林漁牧業普查概況

## 壹、摘要

農林漁牧業普查是每五年舉辦一次之基本國勢調查，藉此瞭解整體農林漁牧業發展及經營現況進行全面性檢視，作為未來計畫與政策擬訂之重要參據，俾發揮在地優勢及特色，有效改善產銷策略，提升農漁產品競爭力，藉以提高農漁民收益。

104 年農林漁牧業普查統計結果，本市農林漁牧業家數及資源運用整體雖呈減少趨勢，但在產銷概況部分本市芒果、食用玉米、芝麻、虱目魚及吳郭魚類之生產家數居全國之冠，另從事農漁牧業且有銷售服務收入者，平均每家銷售服務收入均增加，惟經營管理者平均年齡增加與家庭人口減少等問題，都是未來所需正視的問題。

## 貳、統計結果

### 一、104 年底本市農林漁牧業各業別家數呈減少趨勢

- (一)104 年底本市農牧業家數計 91,622 家，占全國 11.74%，居全國首位，較上次普查(99 年)92,437 家減少 815 家或減少 0.88%，其中有從事農牧業者 86,716 家，未從事農牧業者 4,906 家；104 年底本市農牧戶家數 91,455 家，農牧場 167 家。
- (二)104 年底本市農事及畜牧服務業家數計 519 家，占全國 12.59%，居全國第 4 位，較上次普查(99 年)603 家減少 84 家或減少 13.93%。
- (三)104 年底本市林業家數計 3,197 家，占全國 3.66%，居全國第 10 位，較上次普查(99 年)3,263 家減少 66 家或減少 2.02%。
- (四)104 年底本市漁業家數計 7,604 家，占全國 16.81%，居全國首位，較上次普查(99 年)8,060 家減少 456 家或減少 5.66%，其中有從事漁業者 6,845 家，未從事漁業者 759 家。(詳表 1)

### 二、104 年底本市農林漁牧業資源運用呈減少趨勢

- (一)104 年底本市農牧業可耕作地面積計 71,759 公頃，占全國 12.70%，居全國首位，較上次普查(99 年)72,061 公頃減少 302 公頃或減少 0.42%，另外本市 104 年可耕作地面積 71,759 公頃占本市總土地面積 219,165 公頃的 32.74%。
- (二)104 年底本市林業土地面積計 7,226 公頃，占全國 0.38%，居全國第 13 位，較上次普查(99 年)7,395 公頃減少 169 公頃或減少 2.29%。
- (三)104 年底本市魚塢、淺海及其他養繁殖面積計 15,156 公頃，占全國 36.12%，居全國首位，較上次普查(99 年)15,586 公頃減少 430 公頃或減少 2.76%。(詳表 1)

表 1、104 年底本市農林漁牧業家數及資源運用概況

	農牧業						農事及畜牧服務業(家)	林業		漁業				
	家數(家)	從事農牧業家數(家)	未從事農牧業家數(家)	農牧戶家數(家)	農牧場家數(家)	可耕作地面積(公頃)		可耕作地面積所在縣市佔該縣市總土地面積(%)	家數(家)	土地面積(公頃)	家數(家)	從事漁業家數(家)	未從事漁業家數(家)	魚塢、淺海及其他養繁殖面積(公頃)
全國(104年)	780,256	721,220	59,036	778,930	1,326	564,857	15.61	4,123	87,465	1,884,886	45,229	40,166	5,063	41,958
本市														
104年	91,622	86,716	4,906	91,455	167	71,759	32.74	519	3,197	7,226	7,604	6,845	759	15,156
99年	92,437	87,408	5,029	92,312	125	72,061	32.88	603	3,263	7,395	8,060	7,177	883	15,586
增減數	-815	-692	-123	-857	42	-302	-0.14	-84	-66	-169	-456	-332	-124	-430
增減率(%)	-0.88	-0.79	-2.45	-0.93	33.60	-0.42	--	-13.93	-2.02	-2.29	-5.66	-4.63	-14.04	-2.76

資料來源:行政院主計總處

說明:1.農牧業可耕作地面積及漁業魚塢、淺海及其他養繁殖面積係按可耕作地與魚塢、淺海及其他養繁殖地所在縣市統計。

2.林業土地面積係按經營者所在縣市統計。

3.可耕作地係指地面上之土壤能直接栽培農作物，無論有無實際耕種，只要能生產農作物者即視為可耕作地，並非以土地登記簿或土地所有權狀之地目認定。

4.本表農牧戶及農牧場家數係包含有從事及未從事家數。

### 三、104 年本市芒果、食用玉米、芝麻之種植家數及虱目魚、吳郭魚類之養繁殖家數居全國之冠

- (一)104 年本市農業種植前五大作物家數以稻米 19,807 家居冠，全國第五，其次為芒果 9,980 家，食用玉米 6,751 家再次之，芝麻 6,104 家排名本市第四，芒果、食用玉米及芝麻種植家數皆居全國之冠，硬質玉米 6,071 家排名本市第五，全國第二。
- (二)104 年本市家畜禽飼養前五大畜禽產品家數分別以肉豬 602 家居冠，全國第三，其次為肉雞 454 家，全國第九，種豬 396 家再次之，全國第三，蛋雞 144 家排名本市第四，全國第三，肉羊 128 家排名本市及全國第五。
- (三)104 年本市養繁殖前五大水產生物家數分別以虱目魚 2,935 家居冠，其次為吳郭魚類 1,394 家，虱目魚及吳郭魚類養繁殖家數皆居全國之冠，牡蠣 547 家再次之，全國第二，石斑魚類 453 家排名本市第四，全國第三，白蝦 320 家排名本市第五，全國第二。(詳表 2)

表 2、104 年本市主要生產農漁畜產品種類及家數(僅列示前 5 大項)

作物種植 家數	本市 排名	全國 排名	家數 (家)	家畜禽飼養 家數	本市 排名	全國 排名	家數 (家)	養繁殖 家數	本市 排名	全國 排名	家數 (家)
稻米	1	5	19,807	肉豬	1	3	602	虱目魚	1	1	2,935
芒果	2	1	9,980	肉雞	2	9	454	吳郭魚類	2	1	1,394
食用玉米	3	1	6,751	種豬	3	3	396	牡蠣	3	2	547
芝麻	4	1	6,104	蛋雞	4	3	144	石斑魚類	4	3	453
硬質玉米	5	2	6,071	肉羊	5	5	128	白蝦	5	2	320

資料來源:行政院主計總處

說明:若同時生產兩種以上農漁畜產品，則分別列計於各生產產品項下。

### 四、104 年本市從事農漁牧業且有銷售服務收入者，平均每家銷售服務收入均增加

#### (一)農牧業

- 1.農牧戶:104 年本市從事農牧業之農牧戶且有銷售服務收入者家數計 62,298 家，較上次普查(99 年)52,186 家增加 10,112 家(或 19.38%)；平均每家銷售服務收入為 369 千元，較上次普查(99 年)287 千元增加 82 千元(或 28.57%)。
- 2.農牧場:104 年本市從事農牧業之農牧場且有銷售服務收入者家數計 154 家，較上次普查(99 年)113 家增加 41 家(或 36.28%)；平均每家銷售服務收入為 30,249 千元，較上次普查(99 年)21,899 千元增加 8,350 千元(或 38.13%)。

- (二)漁業:104 年本市從事漁業且有銷售服務收入者家數計 6,164 家，較上次普查(99 年)6,880 家減少 716 家(或減少 10.41%)；平均每家銷售服務收入 1,181 千元，較上次普查(99 年)785 千元增加 396 千元(或 50.45%)。(詳表 3)

表 3、104 年本市從事農牧業及漁業有銷售服務收入家數及平均收入概況

	農牧業有銷售服務收入				漁業有銷售服務收入	
	農牧戶		農牧場		家數 (家)	平均每家全 年銷售收入 (千元)
	家數 (家)	平均每家全 年銷售收入 (千元)	家數 (家)	平均每家全 年銷售收入 (千元)		
104年	62,298	369	154	30,249	6,164	1,181
99年	52,186	287	113	21,899	6,880	785
增減數	10,112	82	41	8,350	-716	396
增減率(%)	19.38	28.57	36.28	38.13	-10.41	50.45

資料來源:行政院主計總處

說明:若同時經營兩種以上業別，則分別列計各業別；銷售服務收入包含初級農漁畜產品及其加工產品銷售收入、休閒服務收入，各項收入未扣除成本支出。

五、104 年底本市有從事農漁牧業之農漁戶經營管理者平均年齡均呈增加趨勢，惟農牧戶經營管理者教育程度大專及以上比率上升 2 個百分點；農牧戶家庭人口數及戶量則均呈減少

(一)農牧戶

1. 104 年底本市有從事農牧業之農牧戶經營管理者平均年齡為 64.62 歲，較上次普查(99 年)63.16 歲增加 1.46 歲；教育程度大專及以上程度比率為 9.65%，較上次普查(99 年)7.65%增加 2 個百分點。
2. 104 年底本市農牧戶家庭人口數計 281,568 人，較上次普查(99 年)301,230 人減少 19,662 人或減少 6.53%。
3. 104 年底本市農牧戶戶量平均每戶 3.25 人，較上次普查(99 年)3.45 人減少 0.2 人/戶。

(二)獨資漁戶: 104 年底本市有從事漁業之獨資漁戶經營管理者平均年齡為 60.36 歲，較上次普查(99 年)59.04 歲增加 1.32 歲。(詳表 4)

表 4、104 年底本市有從事農牧業之農牧戶及漁業之獨資漁戶經營管理者與家庭人口概況

	有從事農牧業之農牧戶				有從事漁業之 獨資漁戶 經營管理者 平均年齡 (歲)
	經營管理者 平均年齡 (歲)	教育程度大專 及以上比率 (%)	家庭人口數 (人)	戶量 (人/戶)	
104年	64.62	9.65	281,568	3.25	60.36
99年	63.16	7.65	301,230	3.45	59.04
增減數(率)	1.46	2.00	-19,662	-0.2	1.32
增減率(%)	--	--	-6.53	--	--

資料來源:行政院主計總處